ವಿಶ್ವವಾಣಿ

ವಿಶ್ವಾಸವೇ ವಿಶ್ವ

ನ್ಯಾಯಾಲಯಕ್ಕೆ ಹಾಜರಾದ ನಟಿ ರಮ್ಯಾ

2023ರಲ್ಲಿ ಬಿಡುಗಡೆ ಆಗಿದ್ದ 'ಹಾಸ್ಟೆಲ್ ಹುಡುಗರು ಬೇಕಾಗಿದ್ದಾರೆ' ಸಿನಿಮಾದಲ್ಲಿ ತನ್ನ ಅನುಮತಿ ಇಲ್ಲದೆ ತಮ್ಮ ದೃಶ್ಯಗಳನ್ನು ಬಳಸಿಕೊಳ್ಳಲಾಗಿದೆ ಎಂದು ಸಿನಿಮಾದ ನಿರ್ಮಾಪಕರು, ನಿರ್ದೇಶಕರ ವಿರುದ್ಧದ ದೂರಿನ ವಿಚಾರಣೆಗೆ ನಟಿ ರಮ್ಯಾ ಮಂಗಳವಾರ ವಾಣಿಜ್ಯ ಸಂಕೀರ್ಣ ನ್ಯಾಯಾಲಯಕ್ಕೆ ಹಾಜರಾಗಿ, ಕೆಲವು ದಾಖಲೆಗಳನ್ನು ನೀಡಿದ್ದಾರೆ.

ಪುಟ ತೆರೆದಂತೆ...

ಆ ದೆವ್ವ ಗೊತ್ತಿಲ್ಲ! ಈ ದೆವ್ವ ಇರುವುದಂತೂ ನಿಜ!!

ಹಿಂದಿರುಗಿ ನೋಡಿದಾಗ
ಡಾ. ನಾ.ಸೋಮೇಶ್ವರ

ಸಂ.ಪುಟ | 6

ದೊಡ್ಡವರಾದ ಮೇಲೆ ಸಣ್ಣವರಾಗ ಬಾರದು !

ಲೋಕಮತ
ಲೋಕೇಶ್ ಕಾಯರ್ಗ

ಸಂ.ಗಮ | 7

ಮಾತಂದ್ರೆ ಮಾತು

ಈ ಹಿಂದೆ ರಾಯಣ್ಣ ಬ್ರಿಗೇಡ್ ಕಟ್ಟಿದಾಗ ದೊಡ್ಡವರ ಮಾತು ಕೇಳುವ ಅಭ್ಯಾಸ ನನಗೆ ಇತ್ತು, ಇವತ್ತು ಇಲ್ಲ. ಅಂದು ದೊಡ್ಡವರ ಮಾತು ಕೇಳಿ ರಾಯಣ್ಣ ಬ್ರಿಗೇಡ್ ನಿಲ್ಲಿಸಿದ್ದೆ. ಇಂದು ಯಾವುದೇ ಕಾರಣಕ್ಕೂ ಈ ಬ್ರಿಗೇಡ್ ನಿಲ್ಲುವುದಿಲ್ಲ.

ಕೆ.ಎಸ್.ಈಶ್ವರಪ್ಪ
ಮಾಜಿ ಸಚಿವ

ದಾರಿದೀಪೋಕ್ತಿ

ಸೂರ್ಯ ಸಾಯಂಕಾಲ ಮುಳುಗಿದಾಗ ಶಾಂತಿ ಮತ್ತು ಸಾರ್ಥಕತೆಯನ್ನು ನೀಡುತ್ತಾನೆ. ಬೆಳಗ್ಗೆ ಮೂಡಿದಾಗ ಹೊಸ ಅವಕಾಶ ಮತ್ತು ಭರವಸೆಯನ್ನು ಅರಳಿಸುತ್ತಾನೆ. ನಾವು ಏನೇ ಮಾಡಿದರೂ ಅದರಿಂದ ಬೇರೆಯವರಿಗೆ ಒಳ್ಳೆಯದಾಗಬೇಕು. ಆ ರೀತಿ ನಮ್ಮ ನಡತೆ ಇರುವಂತೆ ವರ್ತಿಸಬೇಕು.

ವಕ್ರತುಂಡೋಕ್ತಿ

ಹೆಂಡತಿಯೊಂದಿಗೆ ಆಗಾಗ ರೆಸ್ಟೋರೆಂಟಿಗೆ ಹೋಗಬೇಕು. ಕಾರಣ, ಸದಾ ಮನೆಯಲ್ಲೊಂದೇ ಜಗಳವಾಡಬಾರದು.

ಸಚಿವ ಪರಮೇಶ್ವರ ಔತಣಕೂಟ ಏರ್ಪಡಿಸಿದ್ದಕ್ಕೆ ವರಿಷ್ಠರ ಬಳಿ ಡಿಕೆ ದೂರು
ಹೈಕಮಾಂಡ್ ಸೂಚನೆ ಬೆನ್ನಲ್ಲೇ ದಲಿತ ಶಾಸಕ, ಸಚಿವರ ಔತಣಕೂಟ ರದ್ದು

ಔತಣಕೂಟಕ್ಕೆ ಹೈ ಬ್ರೇಕ್

ವಿಶ್ವವಾಣಿ ಸುದ್ದಿಮನೆ ಬೆಂಗಳೂರು

ರಾಜ್ಯ ಕಾಂಗ್ರೆಸ್‌ನಲ್ಲಿ ತೀವ್ರ ಚರ್ಚೆಗೆ ಗ್ರಾಸವಾಗಿರುವ 'ಡಿನ್ನರ್ ಪಾಲಿಟಿಕ್ಸ್'ಗೆ ಮತ್ತೊಮ್ಮೆ ಹೈಕಮಾಂಡ್ ಎಂಟ್ರಿಯಾಗಿದೆ. ಈ ಮೂಲಕ ಬುಧವಾರ ಗೃಹ ಸಚಿವ ಪರಮೇಶ್ವರ ಅವರು ಕರೆದಿದ್ದ ದಲಿತ ಶಾಸಕ, ಸಚಿವರ ಔತಣಕೂಟ ತಾತ್ಕಾಲಿಕವಾಗಿ ಮುಂದೂಡಿಕೆಯಾಗಿದೆ.

ಲೋಕೋಪಯೋಗಿ ಸಚಿವ ಸತೀಶ್ ಜಾರಕಿಹೊಳಿ ಅವರು ವರ್ಷಾರಂಭದ ದಿನವೇ ನಡೆಸಿದ ಡಿನ್ನರ್ ಪಾಲಿಟಿಕ್ಸ್ ವಿವಾದಕ್ಕೆ ಕಾರಣವಾಗಿತ್ತು. ಸತೀಶ್ ಜಾರಕಿಹೊಳಿ ಸಭೆಗೆ ಠಕ್ಕರ್ ಕೊಡಲು ಒಕ್ಕಲಿಗ ಸಚಿವ, ಶಾಸಕರು ಪ್ರತ್ಯೇಕ ಸಭೆ ನಡೆಸಿದ್ದರು. ಈ ಎರಡು ಪಾರ್ಟಿ ಮರೆಯುವ ಮೊದಲೇ, ಬುಧವಾರ ರಾತ್ರಿ ಖಾಸಗಿ ಹೋಟೆಲ್‌ನಲ್ಲಿ ಗೃಹ ಸಚಿವ ಡಾ.ಜಿ. ಪರಮೇಶ್ವರ ಅವರು ಔತಣಕೂಟಕ್ಕೆ ಆಮಂತ್ರಣ ನೀಡಿದ್ದರು. ಮೇಲ್ನೋಟಕ್ಕೆ ಇದು ದಲಿತ ಶಾಸಕ, ಸಚಿವರ ಸಭೆ ಎನಿಸಿದ್ದರೂ, ಡಿ.ಕೆ.ಶಿವಕುಮಾರ್ ವಿರುದ್ಧ ಸಭೆ ಎಂದು ರಾಜಕೀಯ ಮೊಗಸಾಲೆಯಲ್ಲಿ ಕೇಳಿಬಂದಿತ್ತು.

ಇದರ ಬೆನ್ನಲ್ಲೇ ದೆಹಲಿಯಲ್ಲಿ ಪಕ್ಷದ ವರಿಷ್ಠರನ್ನು ಭೇಟಿಯಾದ ಕೆಪಿಸಿಸಿ ಅಧ್ಯಕ್ಷ ಡಿ.ಕೆ.ಶಿವಕುಮಾರ್ ಕೂಡಲೇ ಈ ರೀತಿಯ ಔತಣಕೂಟಗಳಿಗೆ ಬ್ರೇಕ್ ಹಾಕುವಂತೆ ಮನವಿ ಮಾಡಿದರು. ಇದರ ಬೆನ್ನಲ್ಲೇ ಡಾ.ಜಿ.ಪರಮೇಶ್ವರ ಅವರಿಗೆ ರಾಜ್ಯ ಕಾಂಗ್ರೆಸ್ ಉಸ್ತುವಾರಿ ರಣದೀಪ್ ಸಿಂಗ್ ಸುರ್ಜೇವಾಲ ಕರೆ ಮಾಡಿ, ಆಯೋಜಿಸಿರುವ ಪಾರ್ಟಿಯನ್ನು ರದ್ದುಗೊಳಿಸುವಂತೆ ಸೂಚನೆ ನೀಡಿದ್ದರು. ಕೂಡಲೇ ಪಾರ್ಟಿಯನ್ನು ತಾತ್ಕಾಲಿಕವಾಗಿ ರದ್ದುಪಡಿಸಿರುವುದಾಗಿ ಪರಮೇಶ್ವರ ಸ್ಪಷ್ಟಪಡಿಸಿದ್ದಾರೆ. ಆದರೆ ಔತಣಕೂಟ ರದ್ದಾದರೂ, ಪಕ್ಷದೊಳಗೆ ಸದ್ಯ 'ಬೂದಿ ಮುಚ್ಚಿದ ಕೆಂಡದ' ಪರಿಸ್ಥಿತಿಯಿರುವುದು ಸ್ಪಷ್ಟವಾಗಿದೆ.

ಡಿನ್ನರ್ ಪಾರ್ಟಿಗಳಿಗೆ ಕಡಿವಾಣ ಹಾಕಬೇಕು: ಸತೀಶ್ ಜಾರಕಿಹೊಳಿ ಮನೆಯಲ್ಲಿ ನಡೆದ ಔತಣಕೂಟದ ಬೆನ್ನಲ್ಲೇ ಗೃಹ ಸಚಿವ ಪರಮೇಶ್ವರ ಅವರಿಂದಲೂ ಸಭೆ ನಡೆಸಲು ತಯಾರಿ ನಡೆಸಿಕೊಂಡ ಬೆನ್ನಲ್ಲೇ, ಕೆಪಿಸಿಸಿ ಅಧ್ಯಕ್ಷ ಡಿ.ಕೆ.ಶಿವಕುಮಾರ್ ದೆಹಲಿಯಲ್ಲಿ ಹೈಕಮಾಂಡ್‌ಗೆ ದೂರು ನೀಡಿದ್ದಾರೆ.

→ 8

ನಾನು ಹೊರದೇಶದಲ್ಲಿದ್ದ ಕಾರಣ ಔತಣಕೂಟದ ಬಗ್ಗೆ ಮಾಹಿತಿಯಿಲ್ಲ. ಬೆಂಗಳೂರಿಗೆ ಹೋದ ನಂತರ ಇದರ ಬಗ್ಗೆ ತಿಳಿದುಕೊಳ್ಳಲು ಪ್ರಯತ್ನಿಸುತ್ತೇನೆ. ಪಕ್ಷದ ಕೆಲಸವಿದ್ದ ಕಾರಣ ಹಾಗೂ ದೆಹಲಿ ವಿಧಾನಸಭಾ ಚುನಾವಣೆ ಹಿನ್ನೆಲೆಯಲ್ಲಿ ಸೋಮವಾರದಂದು ಕರ್ನಾಟಕದ ಗೃಹಲಕ್ಷ್ಮೀ ಯೋಜನೆ ಮಾದರಿಯ ಪ್ಯಾರಿ ದೀದಿ ಯೋಜನೆ ಪ್ರಕಟಣೆಗಾಗಿ ಬಂದಿದ್ದೆ.

– **ಡಿ.ಕೆ.ಶಿವಕುಮಾರ್** ಕೆಪಿಸಿಸಿ ಅಧ್ಯಕ್ಷ

ಪರಿಶಿಷ್ಟ ಜಾತಿ, ಪಂಗಡದ ಶಾಸಕ, ಸಚಿವರನ್ನು ಸಭೆಗೆ ಆಮಂತ್ರಿಸಿದ್ದೆ. ಆದರೆ ರಾಜ್ಯ ಕಾಂಗ್ರೆಸ್ ಉಸ್ತುವಾರಿ ರಣದೀಪ್ ಸಿಂಗ್ ಸುರ್ಜೇವಾಲ ಸೂಚನೆ ಹಿನ್ನೆಲೆಯಲ್ಲಿ ಸಭೆಯನ್ನು ತಾತ್ಕಾಲಿಕವಾಗಿ ರದ್ದುಪಡಿಸಲಾಗಿದೆ. ಪರಿಶಿಷ್ಟ ಜಾತಿ ಪಂಗಡದ ಸಮಾವೇಶ ಮಾಡಬೇಕು ಎಂದುಕೊಂಡಿದ್ದೇವೆ. ಆ ಕಾರಣಕ್ಕೆ ಈ ಔತಣಕೂಟವನ್ನು ಆಯೋಜಿಸಲಾಗಿತ್ತು. ಇದಕ್ಕೆ ವಿಶೇಷ ಅರ್ಥ ಬೇಕಿಲ್ಲ.

– **ಡಾ.ಜಿ.ಪರಮೇಶ್ವರ** ಗೃಹ ಸಚಿವ

ಔತಣಕೂಟದಲ್ಲಿ ಏನು ಚರ್ಚೆಯಾಗುವುದಿತ್ತು?

- ಸಿದ್ದರಾಮಯ್ಯ ಅವರೇ ಮುಖ್ಯಮಂತ್ರಿಯಾದರೆ ಯಾರಿಗೂ ಸಮಸ್ಯೆಯಿಲ್ಲ, ಬದಲಾವಣೆಯಾದರೆ ಹಲವರ ಹೆಸರು ಮುನ್ನಲೆಗೆ
- ಸತೀಶ್ ಜಾರಕಿಹೊಳಿ ಹೆಸರನ್ನು ತೇಲಿಬಿಡುತ್ತಿರುವ ಸಿದ್ದರಾಮಯ್ಯ ಆಪ್ತರು
- ಸಿದ್ದು ಹೊರತಾಗಿ ಯಾರೇ ಸಿಎಂ ಆದರೂ ಅದಕ್ಕೆ ಪರಮೇಶ್ವರ ಅವರಿಂದ ಆಕ್ಷೇಪ ನಿಶ್ಚಿತ
- ಈ ಕಾರಣಕ್ಕಾಗಿಯೇ ಪರಮೇಶ್ವರ ದಲಿತ ಶಾಸಕರು, ಸಚಿವರನ್ನು ವಿಶ್ವಾಸಕ್ಕೆ ಪಡೆಯಲು ಡಿನ್ನರ್ ಪಾರ್ಟಿ
- ಡಿ.ಕೆ.ಶಿವಕುಮಾರ್ ಅವರಿಂದ ಕೆಪಿಸಿಸಿ ಅಧ್ಯಕ್ಷ ಸ್ಥಾನ ಹಿಂಪಡೆಯಲು ಒಗ್ಗಟ್ಟು ಪ್ರದರ್ಶನ

ಸತೀಶ್ ದೆಹಲಿ ಪರೇಡ್

ಸಚಿವ ಸತೀಶ್ ಜಾರಕಿಹೊಳಿ ಸೇರಿದಂತೆ ಕೆಲವರು ಮುಂದಿನ ವಾರ ದೆಹಲಿಗೆ ತೆರಳಲು ಸಜ್ಜಾಗಿದ್ದಾರೆ. ಈ ಹಿಂದೆ ಬುಧವಾರ ಸಭೆ ಮುಗಿಸಿಕೊಂಡ ಬಳಿಕ ದೆಹಲಿಗೆ ತೆರಳುವುದು ನಾಯಕರ ಲೆಕ್ಕಾಚಾರವಾಗಿತ್ತು. ಆದರೀಗ ಸಭೆ ರದ್ದಾಗಿರುವುದರಿಂದ, ಆಪ್ತರ ಜತೆ ಚರ್ಚಿಸಿ ದೆಹಲಿಗೆ ತೆರಳಲಿದ್ದಾರೆ. ಸತೀಶ್ ಜಾರಕಿಹೊಳಿ ಅವರೊಂದಿಗೆ ಸಚಿವ ಮಹದೇವಪ್ಪ ಸೇರಿದಂತೆ ಹಲವು ನಾಯಕರು ದೆಹಲಿಗೆ ತೆರಳುವ ಸಾಧ್ಯತೆಯಿದೆ. ಪ್ರಮುಖವಾಗಿ ಕೆಪಿಸಿಸಿ ಅಧ್ಯಕ್ಷ ಡಿ.ಕೆ.ಶಿವಕುಮಾರ್ ಬಳಿ ಉಪಮುಖ್ಯಮಂತ್ರಿ ಹುದ್ದೆಯೊಂದಿಗೆ ಜಲಸಂಪನ್ಮೂಲ ಮತ್ತು ಬೆಂಗಳೂರು ಅಭಿವೃದ್ಧಿ ಖಾತೆಗಳಿವೆ. ಒಬ್ಬರಿಗೆ ಒಂದೇ ಹುದ್ದೆ ಎನ್ನುವುದು ಪಕ್ಷದ ನೀತಿ. ಹೀಗಾಗಿ, ಈ ವಿಷಯವೂ ಸೇರಿದಂತೆ ಹಲವು ವಿಚಾರಗಳ ಕುರಿತು ವರಿಷ್ಠರಿಗೆ ತಮ್ಮ ನಿಲುವು ವ್ಯಕ್ತಪಡಿಸಲು ಸಚಿವರು ತೀರ್ಮಾನಿಸಿದ್ದಾರೆ ಎಂದು ಹೇಳಲಾಗಿದೆ.

ರಿಕ್ಟರ್ ಮಾಪಕದಲ್ಲಿ ಭೂಕಂಪದ ತೀವ್ರತೆ 7.1 ದಾಖಲು
ಕಂಪನದ ತೀವ್ರತೆಗೆ ಮನೆ, ಕಟ್ಟಡಗಳು ಧರಾಶಾಯಿ

ಟಿಬೆಟ್‌ನಲ್ಲಿ ಭೂಕಂಪನ 95 ಮಂದಿ ದುರ್ಮರಣ

ಲಾಸಾ: ನೇಪಾಳ– ಟಿಬೆಟ್ ಗಡಿಯಲ್ಲಿ ಮಂಗಳವಾರ 6.8 ರಷ್ಟು ತೀವ್ರತೆಯ ಭೂಕಂಪನ ಸಂಭವಿಸಿದ್ದು, ಕನಿಷ್ಠ 95 ಮಂದಿ ಸಾವನ್ನಪ್ಪಿದ್ದಾರೆ. ಕಂಪನದ ತೀವ್ರತೆಗೆ ಮನೆ, ಕಟ್ಟಡಗಳು ಧರಾಶಾಯಿಯಾಗಿದ್ದು, 60ಕ್ಕೂ ಹೆಚ್ಚು ಜನ ಗಾಯಗೊಂಡಿದ್ದಾರೆ. ಸಾವಿನ ಸಂಖ್ಯೆ ಮತ್ತಷ್ಟು ಹೆಚ್ಚಾಗುವ ಸಾಧ್ಯತೆ ಇದೆ.

- ಮೂರು ಬಾರಿ ಕಂಪಿಸಿದ ಭೂಮಿ. ಓಡಿದ ಜನರು
- ಎದೆ ಝಲ್ಲೆನಿಸುವ ಕಟ್ಟಡಗಳು ಕುಸಿಯುವ ದೃಶ್ಯಗಳು
- 2015ರ ನಂತರ ಮಗದೊಂದು ಭೂಕಂಪನಕ್ಕೆ ನೇಪಾಳ ಸಾಕ್ಷಿ
- ಉತ್ತರ ಭಾರತದ ಹಲವು ರಾಜ್ಯಗಳಲ್ಲೂ ಕಂಪನ, ಯಾವುದೇ ಹಾನಿ ಇಲ್ಲ

ರಾಷ್ಟ್ರೀಯ ಭೂಕಂಪ ಶಾಸ್ತ್ರ ಕೇಂದ್ರದ ಪ್ರಕಾರ, ಬೆಳಗ್ಗೆ 6.35ಕ್ಕೆ ಮೊದಲ ಬಾರಿಗೆ ಭೂಮಿ ಕಂಪಿಸಿದೆ. 4.7 ತೀವ್ರತೆಯ ಎರಡನೇ ಕಂಪನ 7:02ಕ್ಕೆ 10 ಕಿಲೋ ಮೀಟರ್ ಆಳದಲ್ಲಿ ನಡೆದಿದ್ದರೆ, 4.9 ತೀವ್ರತೆಯ ಮೂರನೇ ಕಂಪನ 7:07ಕ್ಕೆ 30 ಕಿಲೋ ಮೀಟರ್ ಆಳದಲ್ಲಿ ನಡೆದಿದೆ.

ಚೀನಾ ಸ್ವಾಯತ್ತ ಟಿಬೆಟ್‌ನ ಕ್ಸಿಗಾಜ್ ನಗರದ ಡಿಂಗ್ರಿ ಕೌಂಟಿ ಭೂಕಂಪದ ಕೇಂದ್ರಬಿಂದುವಾಗಿದೆ. ಭೂಕಂಪದ ಕೇಂದ್ರವನ್ನು 28.5 ಡಿಗ್ರಿ ಉತ್ತರ ಅಕ್ಷಾಂಶ ಮತ್ತು 87.45 ಡಿಗ್ರಿ ಪೂರ್ವ ರೇಖಾಂಶ ದಲ್ಲಿ ಗುರುತಿಸಲಾಗಿದೆ. ಕಠ್ಮಂಡುವಿನಲ್ಲಿ ಬೆಳಗ್ಗೆ 6.50ರ ಹೊತ್ತಿಗೆ 7.01 ರಷ್ಟು ತೀವ್ರತೆಯ ಭೂಕಂಪವಾಗಿತ್ತು.

ಭಾರತ, ಭೂತಾನ್, ಬಾಂಗ್ಲಾದೇಶದಲ್ಲೂ ಕಂಪನ: ಭೂಕಂಪದ ತೀವ್ರತೆಗೆ ಭೂತಾನ್, ಬಾಂಗ್ಲಾದೇಶ ಹಾಗೂ ಭಾರತದ ಕೆಲ ರಾಜ್ಯಗಳಲ್ಲೂ ಭೂ ಕಂಪಿಸಿದ ಅನುಭವವಾಗಿದೆ. ದೆಹಲಿಯ ಎನ್‌ಸಿಆರ್ ಪ್ರದೇಶ, ಬಿಹಾರ, ಪಶ್ಚಿಮ ಬಂಗಾಳದಲ್ಲೂ ಭೂಕಂಪನದ ಅನುಭವ ಆಗಿದೆ.

ಟಿಬೆಟ್–ನೇಪಾಳ ಗಡಿಯಲ್ಲಿ ಸಂಭವಿಸಿದ ಭೂಕಂಪನ ದಿಂದಾಗಿ ಟಿಬೆಟ್‌ನಲ್ಲಿ ಕಟ್ಟಡಗಳು ನೆಲಕ್ಕುರಿಳಿರುವುದು.

ಬಿಹಾರ ವಿಪತ್ತು ನಿರ್ವಹಣಾ ವಿಭಾಗದ ಪ್ರಕಾರ ಪಟ್ನಾ, ಮಧುಬನಿ, ದರ್ಭಾಂಗಾ, ಸಮಸ್ತಿಪುರ, ಮುಜಾಫರ್‌ಪುರ್ ಸೇರಿ ಭಾರತ –ನೇಪಾಳ ಗಡಿಗೆ ಹತ್ತಿರವಿರುವ ಹಲವು ಜಿಲ್ಲೆಗಳಲ್ಲಿ ಭೂಮಿ ಕಂಪಿಸಿದೆ. ಭೂಕಂಪದಿಂದ ಭಯಗೊಂಡ ಜನರು ಮನೆಯಿಂದ ಹೊರ ಓಡಿದ್ದಾರೆ. ಬಿಹಾರ ಮಾತ್ರವಲ್ಲದೆ ಅಸ್ಸಾಂ, ಪಶ್ಚಿಮ ಬಂಗಾಳದ ಕೆಲ ಜಿಲ್ಲೆಗಳಲ್ಲೂ ಭೂಮಿ ಕಂಪಿಸಿದೆ. ಭಾರತದ ರಾಜ್ಯಗಳಲ್ಲಿ ಯಾವುದೇ ಹಾನಿಯಾದ ಬಗ್ಗೆ ವರದಿಯಾಗಿಲ್ಲ.

ಜಾಲತಾಣದಲ್ಲಿ ಹರಿದಾಡಿದ ವಿಡಿಯೊ: ಭೂಕಂಪನದ ವಿಡಿಯೋಗಳನ್ನು ಜನರು ಸಾಮಾಜಿಕ ಜಾಲತಾಣದಲ್ಲಿ ಹಂಚಿಕೊಂಡಿದ್ದು, ಮನೆ, ಕಟ್ಟಡಗಳು ಕುಸಿಯುವ ದೃಶ್ಯಗಳು ಎದೆ ಝಲ್ಲೆನಿಸುತ್ತಿವೆ. ನೇಪಾಳದ ಕಠ್ಮಂಡು ಹಾಗೂ ಸುತ್ತಮುತ್ತಲಿನ ಪ್ರದೇಶದ ಜಿಲ್ಲೆಗಳಲ್ಲಿ ಭೂಮಿ ದೊಡ್ಡ ಮಟ್ಟಕ್ಕೆ ಕಂಪಿಸಿದ್ದು, ಈ ಭಾಗದ ಜನರು ತಮ್ಮ ಮನೆಗಳಿಂದ ಹೊರಗೆ ಓಡಿಹೋಗುತ್ತಿರುವ ಫೋಟೋ ಹಾಗೂ ವಿಡಿಯೋಗಳು ಸಾಮಾಜಿಕ ಜಾಲತಾಣಗಳಲ್ಲಿ ವೈರಲ್ ಆಗಿವೆ.

ಆಗಾಗ ಭೂಕಂಪನ ಸಂಭವಿಸುವ ಪ್ರದೇಶ

ನೇಪಾಳವು ಭೌಗೋಳಿಕವಾಗಿ ಸಕ್ರಿಯವಾಗಿರುವ ಪ್ರದೇಶದಲ್ಲಿದೆ. ಇಲ್ಲಿ ಭಾರತೀಯ ಮತ್ತು ಯುರೇಷಿಯನ್ ಟೆಕ್ಟೋನಿಕ್ ಪ್ಲೇಟ್‌ಗಳು ಘರ್ಷಣೆಯಾಗಿ ಹಿಮಾಲಯ ಪರ್ವತ ರೂಪುಗೊಂಡಿದೆ. ಇಲ್ಲಿ ಆಗಾಗ ಭೂಕಂಪಗಳು ಸಂಭವಿಸುತ್ತಲೇ ಇರುತ್ತವೆ. ಈ ಹಿಂದೆ 2015ರಲ್ಲಿ ನೇಪಾಳದಲ್ಲಿ 7.8 ತೀವ್ರತೆಯ ಅತ್ಯಂತ ಭೀಕರ ಭೂಕಂಪ ಸಂಭವಿಸಿತ್ತು. ಈ ವೇಳೆ 9,000 ಜನರು ಸಾವನ್ನಪ್ಪಿದ್ದಲ್ಲದೆ 22,000ಕ್ಕೂ ಹೆಚ್ಚು ಜನರು ಗಾಯಗೊಂಡಿದ್ದರು. ಇದರಲ್ಲಿ 5 ಲಕ್ಷಕ್ಕೂ ಹೆಚ್ಚು ಜನರು ಮನೆ–ಮಠ ಕಳೆದುಕೊಂಡಿದ್ದರು. ಇದೀಗ ಮಗದೊಂದು ಕಂಪನಕ್ಕೆ ನೇಪಾಳ ಸಾಕ್ಷಿಯಾಗಿದೆ.

ಬಿಬಿಎಂಪಿ ಸಿಇಇ ಮೇಲೆ ಇಡಿ ದಾಳಿ

ಬೆಂಗಳೂರು: ಬಿಬಿಎಂಪಿ ಪ್ರಧಾನ ಅಭಿಯಂತರ ಪ್ರಹ್ಲಾದ್ ರಾವ್ ಕಚೇರಿ ಮೇಲೆ ಜಾರಿ ನಿರ್ದೇಶನಾಲಯ(ಇ.ಡಿ) ದಾಳಿ ನಡೆಸಿದೆ. ಮಂಗಳವಾರ ಬೆಳಗ್ಗೆ 11 ಗಂಟೆಗೆ ಏಳು ಅಧಿಕಾರಿಗಳ ತಂಡವು ಪ್ರಹ್ಲಾದ್ ರಾವ್ ಕಚೇರಿ ಮೇಲೆ ದಾಳಿ ಮಾಡಿದ್ದು, ಬಿಬಿಎಂಪಿ ವತಿಯಿಂದ 2016ರಲ್ಲಿ ನಡೆದ 9 ಸಾವಿರ ಕೋಟಿ ಬೋರ್ ವೆಲ್ ಹಗರಣಕ್ಕೆ ಸಂಬಂಧಿಸಿದ ಮಹತ್ವದ ದಾಖಲೆಗಳನ್ನು ವಶಪಡಿಸಿಕೊಂಡಿದ್ದಾರೆ. ಈ ಕಾಮಗಾರಿ ವೇಳೆ ಫೀಲ್ಡ್‌ನಲ್ಲಿ ಕೆಲಸ ಮಾಡಿದ್ದ ಎಂಜಿನಿಯರ್ ಹಾಗೂ ಎಕ್ಸಿಕ್ಯೂಟಿವ್ ಎಂಜಿನಿಯರ್‌ಗಳನ್ನೂ ವಿಚಾರಣೆ ಮಾಡಲಾಗಿದೆ.

ಉಪರಾಷ್ಟ್ರಪತಿ ಜಗದೀಪ್ ಧನ್‌ಕರ್ ದಂಪತಿ ಮಂಗಳವಾರ ಶ್ರೀಕ್ಷೇತ್ರ ಧರ್ಮಸ್ಥಳಕ್ಕೆ ಭೇಟಿ ನೀಡಿ ಶ್ರೀ ಮಂಜುನಾಥ ಸ್ವಾಮಿಯ ದರ್ಶನ ಪಡೆದು ವಿಶೇಷ ಪೂಜೆ ಸಲ್ಲಿಸಿದರು. ಈ ವೇಳೆ ಧರ್ಮಸ್ಥಳ ಧರ್ಮಾಧಿಕಾರಿ ವಿರೇಂದ್ರ ಹೆಗ್ಗಡೆ ಇದ್ದರು.

6 ನಕ್ಸಲರು ಇಂದು ಮುಖ್ಯವಾಹಿನಿಗೆ

ಚಿಕ್ಕಮಗಳೂರು: ಆರು ನಕ್ಸಲರು ಮುಖ್ಯ ವಾಹಿನಿಗೆ ಬರುವ ದಿನಾಂಕ ಬಹುತೇಕ ಅಂತಿಮ ವಾಗಿದ್ದು, ಬುಧವಾರ ಈ ಪ್ರಕ್ರಿಯೆಗಳು ನಡೆಯುವ ಸಾಧ್ಯತೆ ಇದೆ. ಮುಂಡಗಾರು ಲತಾ, ಸುಂದರಿ ಕುತ್ಲೂರು, ವನಜಾಕ್ಷಿ ಬಾಳೆಹೊಳೆ, ಮಾರೆಪ್ಪ ಅರೋಲಿ, ಕೆ.ವಸಂತ, ಟಿ.ಎನ್.ಜೀಶ್ ಮುಖ್ಯವಾಹಿನಿಗೆ ಬರಲು ಒಪ್ಪಿದ್ದು, ಸರಕಾರ ಕೂಡ ಸಮ್ಮತಿ ಸೂಚಿಸಿದೆ. ಬೇಕಿರುವ ತಯಾರಿ ಗಳನ್ನು ಪೊಲೀಸ್ ಇಲಾಖೆ ಮಾಡಿಕೊಂಡಿದೆ. ಈ ತಂಡದಿಂದ ಬೇರ್ಪಟ್ಟಿರುವ ಜಾನ್ ಅಲಿಯಾಸ್ ಜಯಣ್ಣ ಮಾತ್ರ ಸಂಪರ್ಕಕ್ಕೆ ಸಿಕ್ಕಿಲ್ಲ ಎನ್ನಲಾಗಿದೆ. ಅವರೂ ಮುಖ್ಯ ವಾಹಿನಿಗೆ ಬಂದರೆ ಕರ್ನಾಟಕ, ತಮಿಳುನಾಡು ಮತ್ತು ಕೇರಳ ರಾಜ್ಯಗಳು ನಕ್ಸಲ್ ಮುಕ್ತವಾಗಲಿವೆ ಎನ್ನಲಾಗಿದೆ.

ಒಂಬತ್ತು ಮಂದಿ ಆರ್‌ಎಸ್‌ಎಸ್ ಕಾರ್ಯಕರ್ತರಿಗೆ ಜೀವಾವಧಿ

ಕಣ್ಣೂರು: ಕೇರಳದಲ್ಲಿ 19 ವರ್ಷಗಳ ಹಿಂದೆ ನಡೆದಿದ್ದ ಸಿಪಿಐ (ಎಂ) ಕಾರ್ಯಕರ್ತನ ಹತ್ಯೆ ಪ್ರಕರಣಕ್ಕೆ ಸಂಬಂಧಿಸಿದಂತೆ ಒಂಬತ್ತು ಮಂದಿ ಆರ್‌ಎಸ್ ಎಸ್ ಕಾರ್ಯಕರ್ತರಿಗೆ ತಲಶ್ಶೇರಿ ಹೆಚ್ಚುವರಿ ಜಿಲ್ಲಾ ಸೆಷನ್ಸ್ ನ್ಯಾಯಾಲಯವು ಮಂಗಳವಾರ ಜೀವಾವಧಿ ಶಿಕ್ಷೆ ಪ್ರಕಟಿಸಿದೆ.

2005ರ ಅಕ್ಟೋಬರ್ 3ರಂದು ಕನ್ನಪುರಂ ಚುಂಡಾದ 25 ವರ್ಷದ ಸಿಪಿಐ(ಎಂ) ಕಾರ್ಯಕರ್ತ ರಿಜಿತ್ ಶಂಕರನ್ ಅವರ ಮೇಲೆ ಆರ್‌ಎಸ್‌ಎಸ್ ಕಾರ್ಯಕರ್ತರು ದಾಳಿ ನಡೆಸಿ ಹತ್ಯೆ ಮಾಡಿದ್ದರು.

ಪ್ರಕರಣದಲ್ಲಿ ಒಟ್ಟು 10 ಮಂದಿ ಆರೋಪಿಗಳಿದ್ದು, ಅವರಲ್ಲಿ ಒಬ್ಬರು ರಸ್ತೆ ಅಪಘಾತದಲ್ಲಿ ಮೃತಪಟ್ಟಿದ್ದಾರೆ. ಉಳಿದ ಒಂಬತ್ತರಲ್ಲಿ ಸುಧಾಕರನ್ (57), ಜಯೇಶ್ (41), ರಂಜಿತ್ (44), ಅಜೇಂದ್ರನ್ (51), ಅನಿಲ್‌ಕುಮಾರ್ (52), ರಾಜೇಶ್ (46), ಶ್ರೀಕಾಂತ್ (47), ಅವರ ಸಹೋದರ ಶ್ರೀಜಿತ್ (43), ಮತ್ತು ಭಾಸ್ಕರನ್ (67) ಅವರನ್ನು ಅಪರಾಧಿಗಳೆಂದು ನ್ಯಾಯಾಲಯ ಘೋಷಿಸಿದೆ.

ಐಶ್ವರ್ಯ ಕಾರು ವಿನಯ್ ಬಳಕೆ

ಬೆಂಗಳೂರು: ಡಿ.ಕೆ.ಸುರೇಶ್ ಅವರ ಸಹೋದರಿ ಎಂದು ಹೇಳಿಕೊಂಡು ಹಲವು ವಂಚನೆ ನಡೆಸಿರುವ ಐಶ್ವರ್ಯ ಗೌಡ ಹೆಸರಿನಲ್ಲಿ ನೋಂದಣಿಯಾಗಿರುವ ಐಷಾರಾಮಿ ಬೆನ್ಜ್ ಕಾರನ್ನು ಶಾಸಕ ವಿನಯ್ ಕುಲಕರ್ಣಿ ಬಳಕೆ ಮಾಡಿರುವುದು ಪೊಲೀಸ್ ತನಿಖೆಯಲ್ಲಿ ಪತ್ತೆಯಾಗಿದ್ದು, ವಿನಯ್ ಕುಲಕರ್ಣಿಗೆ ನೋಟಿಸ್ ನೀಡಿ ಪೊಲೀಸರು ವಿಚಾರಣೆ ನಡೆಸುವ ಸಾಧ್ಯತೆಯಿದೆ.

ಐಶ್ವರ್ಯ ಗೌಡ ಕಾರು ಚಾಲಕ ಅಶ್ವಥ್ ಗೌಡ ಯೋಗೇಶ್ ಗೌಡ ಹತ್ಯೆ ಪ್ರಕರಣ ದಲ್ಲಿ 5ನೇ ಆರೋಪಿಯಾಗಿದ್ದಾನೆ. ವಿನಯ್ ಕುಲಕರ್ಣಿಯ ಆಪ್ತನಾಗಿದ್ದ ಅಶ್ವಥ್ ಗೌಡ ಐಶ್ವರ್ಯ ಕಾರಿಗೆ ಚಾಲಕನಾಗಿದ್ದು ಹೇಗೆ ಎನ್ನುವುದು ದೊಡ್ಡ ಪ್ರಶ್ನೆಯಾಗಿದೆ. ಈ ವಿನಯ್ ಕುಲಕರ್ಣಿ ಅವರನ್ನು ವಿಚಾರಣೆಗೆ ಒಳಪಡಿಸುವ ಸಾಧ್ಯತೆಯಿದೆ.

ಎಚ್‌ಎಂಪಿವಿ ಸೋಂಕು: ನಿಗಾ ವಹಿಸುವಂತೆ ಕೇಂದ್ರ ಸೂಚನೆ

ದೆಹಲಿ: ದೇಶದಲ್ಲಿ ಹ್ಯೂಮನ್ ಮೆಟಾ ನ್ಯುಮೋ ವೈರಾಣು (ಎಚ್‌ಎಂಪಿವಿ) ಸೋಂಕಿನ ಪ್ರಕರಣ ಗಳು ಪತ್ತೆಯಾಗಿರುವ ಬೆನ್ನಲ್ಲೇ ಸೋಂಕಿಗೆ ಸಂಬಂಧಿಸಿ ನಿಗಾ ವಹಿಸುವಂತೆ ರಾಜ್ಯಗಳಿಗೆ ಕೇಂದ್ರ ಆರೋಗ್ಯ ಸಚಿವಾಲಯ ನಿರ್ದೇಶನ ನೀಡಿದೆ.

ಕೇಂದ್ರ ಆರೋಗ್ಯ ಕಾರ್ಯದರ್ಶಿ ಪುಣ್ಯ ಸಲೀಲ ಶ್ರೀವಾಸ್ತವ ಅಧ್ಯಕ್ಷತೆಯಲ್ಲಿ ನಡೆದ ವರ್ಚುವಲ್ ಸಭೆಯಲ್ಲಿ ರಾಜ್ಯಗಳು ಮತ್ತು ಕೇಂದ್ರಾಡಳಿತ ಪ್ರದೇಶಗಳಲ್ಲಿ ಉಸಿರಾಟ ಸಂಬಂಧಿತ ಕಾಯಿಲೆಗಳು ಮತ್ತು ಎಚ್ ಎಂಪಿವಿ ಪ್ರಕರಣಗಳ ನಿರ್ವಹಣೆಗಾಗಿ ಸೂಕ್ತ ಕ್ರಮಗಳನ್ನು ತೆಗೆದುಕೊಳ್ಳುವಂತೆ ಸೂಚಿಸಲಾಗಿದೆ.

ಸಭೆಯಲ್ಲಿ ಆರೋಗ್ಯ ಸಂಶೋಧನಾ ಇಲಾಖೆಯ ಕಾರ್ಯದರ್ಶಿ ಡಾ.ರಾಜೀವ್ ಬಹ್ಲ್, ಆರೋಗ್ಯ ಸೇವೆಗಳ ಮಹಾನಿರ್ದೇಶಕ ಡಾ.ಅತುಲ್ ಗೋಯೆಲ್, ರಾಷ್ಟ್ರೀಯ ರೋಗ ನಿಯಂತ್ರಣ ಕೇಂದ್ರ (ಎನ್‌ಸಿಡಿಸಿ), ಭಾರತೀಯ ವೈದ್ಯಕೀಯ ಸಂಶೋಧನಾ ಮಂಡಳಿ (ಐಸಿಎಂಆರ್), ನ್ಯಾಷನಲ್ ಇನ್ಸ್ಟಿಟ್ಯೂಟ್ ಆಫ್ ವೈರಾಲಜಿ (ಎನ್‌ಐವಿ) ಮತ್ತು ಐಡಿಎಸ್‌ಪಿಯ ರಾಜ್ಯ ಕಣ್ಗಾವಲು ಘಟಕಗಳ ತಜ್ಞರು ಉಪಸ್ಥಿತರಿದ್ದರು.

ಕೇಂದ್ರ ಸರಕಾರ ಪರಿಸ್ಥಿತಿ ಸೂಕ್ಷ್ಮವಾಗಿ ಗಮನಿಸುತ್ತಿದೆ. ಐಸಿಎಂಆರ್ ಮತ್ತು ರಾಷ್ಟ್ರೀಯ ರೋಗ ನಿಯಂತ್ರಣ ಕೇಂದ್ರ (ಎನ್‌ಸಿಡಿಸಿ) ಕೂಡ ಸದ್ಯದ ಬೆಳವಣಿಗೆಗಳ ಬಗ್ಗೆ ನಿಗಾ ಇಟ್ಟಿದೆ. ದೇಶದ ಆರೋಗ್ಯ ವ್ಯವಸ್ಥೆಗಳು ಮತ್ತು ಕಣ್ಗಾವಲು ಸಂಪರ್ಕ ಜಾಲ ಜಾಗರೂಕವಾಗಿವೆ. ಹೊಸ ಆರೋಗ್ಯ ಸವಾಲುಗಳಿಗೆ ತ್ವರಿತ ಪ್ರತಿಕ್ರಿಯೆಗೆ ದೇಶ ಸಿದ್ಧವಾಗಿದೆ.

–**ಜೆ.ಪಿ.ನಡ್ಡಾ** ಕೇಂದ್ರ ಆರೋಗ್ಯ ಸಚಿವ

ನಾಗ್ಪುರದಲ್ಲಿ 2 ಶಂಕಿತ ಎಚ್‌ಎಂಪಿವಿ ಪ್ರಕರಣಗಳು ಪತ್ತೆ

ನಾಗ್ಪುರ: ಮಹಾರಾಷ್ಟ್ರದ ನಾಗ್ಪುರದಲ್ಲಿ ಎರಡು ಶಂಕಿತ ಎಚ್‌ಎಂಪಿವಿ ಪ್ರಕರಣಗಳು ಪತ್ತೆಯಾಗಿದ್ದು, ಇಬ್ಬರು ಆರೋಗ್ಯವಾಗಿದ್ದಾರೆ ಎಂದು ಅಧಿಕಾರಿಗಳು ತಿಳಿಸಿದ್ದಾರೆ. ಇಬ್ಬರಿಗೂ ಚಿಕಿತ್ಸೆ ನೀಡಿ ಮನೆಗೆ ಕಳುಹಿಸಲಾಗಿದೆ. ಇಬ್ಬರ ಪ್ರಯೋಗಾಲಯ ಮಾದರಿ ಸಂಗ್ರಹಿಸಲಾಗಿದ್ದು, ಏಮ್ಸ್ ಮತ್ತು ಪುಣೆಯ ರಾಷ್ಟ್ರೀಯ ವೈರಾಣು ಸಂಸ್ಥೆಗೆ (ಎನ್‌ಐವಿ) ಪರೀಕ್ಷೆಗಾಗಿ ಕಳುಹಿಸಲಾಗಿದೆ ಎಂದು ತಿಳಿಸಿದ್ದಾರೆ.

ನಾಡಿ ಅಂತ್ಯಕ್ರಿಯೆ

ಸಾಗರ: ಹಿರಿಯ ಸಾಹಿತಿ ನಾ.ಡಿಸೋಜ ಅವರ ಅಂತ್ಯಕ್ರಿಯೆ ಮಂಗಳವಾರ ಸಾಗರದಲ್ಲಿ ಸಕಲ ಸರಕಾರಿ ಗೌರವಗಳೊಂದಿಗೆ ನಡೆಯಿತು.

ಮಂಗಳವಾರ ಬೆಳಗ್ಗೆ 10ರಿಂದ ಮಧ್ಯಾಹ್ನ 3ರವರೆಗೆ ಗಾಂಧಿ ಮೈದಾನದಲ್ಲಿರುವ ನಗರಸಭೆ ಬಯಲು ರಂಗಮಂದಿರದಲ್ಲಿ ತಾಲೂಕು ಆಡಳಿತ ನಾ. ಡಿಸೋಜ ಅವರ ಅಂತಿಮ ದರ್ಶನಕ್ಕೆ ವ್ಯವಸ್ಥೆ ಮಾಡಿತ್ತು. ಸಂಜೆ 4ಕ್ಕೆ ಸಂತ ಜೋಸೆಫರ ದೇವಾಲಯದ ಪಕ್ಕದಲ್ಲಿರುವ ಸಮಾಧಿ ಸ್ಥಳದಲ್ಲಿ ಅಂತ್ಯಕ್ರಿಯೆ ನಡೆಯಿತು.

ಫನ್‌ತರಂಗ
– ರಘುಪತಿ ಶೃಂಗೇರಿ –

ಬಾಹ್ಯಾಕಾಶದಲ್ಲಿ ಮೊಳಕೆಯೊಡೆದ ಅಲಸಂದೆ ಬೀಜ – ಇಸ್ರೋದ ಮಹತ್ವದ ಸಾಧನೆ

ಸುದ್ದಿ

ಕೇಂದ್ರ–ರಾಜ್ಯದ ನಡುವೆ ಮತ್ತೊಂದು ಸುತ್ತಿನ ಹೋರಾಟ ಸಾಧ್ಯತೆ

ಭದ್ರಾ ಮೇಲ್ದಂಡೆ ಅನುದಾನ ಕಡಿತ?

ಬೆಂಗಳೂರು: ಮಧ್ಯ ಕರ್ನಾಟಕದ ಬಹುನಿರೀಕ್ಷಿತ ಭದ್ರಾ ಮೇಲ್ದಂಡೆ ಯೋಜನೆಗೆ ಕೇಂದ್ರದಿಂದ ಬರಬೇಕಿದ್ದ ಅನುದಾನ ಕಡಿತವಾಗುವ ಸಾಧ್ಯತೆಯಿದೆ ಎನ್ನುವ ಇದೀಗ ವಿವಾದಕ್ಕೆ ಕಾರಣವಾಗಿದ್ದು, ಒಂದು ವೇಳೆ ನಿಜವಾದರೆ ಕೇಂದ್ರ ಹಾಗೂ ರಾಜ್ಯ ಸರಕಾರದ ನಡುವೆ ಮತ್ತೊಂದು ಸುತ್ತಿನ ಹೋರಾಟ ನಡೆಯುವುದು ನಿಶ್ಚಿತವಾಗಿದೆ.

ವಿವಿಧ ನೀರಾವರಿ ವಿಷಯಗಳಿಗೆ ಸಂಬಂಧಿಸಿದಂತೆ ಕೇಂದ್ರ ಸಚಿವ ವಿ.ಸೋಮಣ್ಣ ಅವರನ್ನು ಭೇಟಿಯಾಗಿರುವ ಉಪಮುಖ್ಯಮಂತ್ರಿ ಡಿ.ಕೆ.ಶಿವಕುಮಾರ್, ಭದ್ರಾ ಮೇಲ್ದಂಡೆಗೆ ಈ ಹಿಂದೆ ಘೋಷಿಸಿದ್ದ ಅನುದಾನ ಕಡಿತವಾಗುವ ಸಾಧ್ಯತೆಯಿದೆ ಎನ್ನುವ ಅನುಮಾನ ವ್ಯಕ್ತಪಡಿಸಿದ್ದಾರೆ. ಈ ಬಗ್ಗೆ ಈವರೆಗೆ ಅಧಿಕೃತ ಘೋಷಣೆಯಾಗದಿದ್ದರೂ ಅನುದಾನ ನೀಡದಿದ್ದರೆ ಯೋಜನೆಗೆ ವೇಗ ನೀಡಲು ಸಮಸ್ಯೆಯಾಗುತ್ತದೆ ಎನ್ನುವ ಮಾತುಗಳು ಕೇಳಿಬಂದಿವೆ..

ದೆಹಲಿಯಲ್ಲಿ ವಿ.ಸೋಮಣ್ಣ ಅವರನ್ನು ಭೇಟಿಯಾದ ಬಳಿಕ ಸುದ್ದಿಗಾರರೊಂದಿಗೆ ಮಾತನಾಡಿದ ಡಿಕೆಶಿ, ಭದ್ರಾ ಮೇಲ್ದಂಡೆ ಯೋಜನೆಗೆ ಈ ಹಿಂದೆ ಘೋಷಣೆ ಮಾಡಿದ್ದ 5,300 ಕೋಟಿ ಅನುದಾನ ಬಿಡುಗಡೆ ಸೇರಿದಂತೆ ಕರ್ನಾಟಕದ ನೀರಾವರಿ ಯೋಜನೆಗಳು ಹಾಗೂ ಪೆನ್ನಾರ್ ನದಿಯ ಉಪನದಿ ಮಾರ್ಕಂಡೇಯ ನದಿಗೆ ಅಣೆಕಟ್ಟು ನಿರ್ಮಾಣಕ್ಕೆ ತಮಿಳುನಾಡು ಎತ್ತಿರುವ ತಕರಾರಿನ ಕುರಿತು ಕೇಂದ್ರ ಸಚಿವ ವಿ. ಸೋಮಣ್ಣ ಅವರ ಜತೆ ಚರ್ಚೆ ನಡೆಸಲಾಯಿತು. ಭದ್ರಾ ಮೇಲ್ದಂಡೆ ಯೋಜನೆಗೆ ಘೋಷಣೆ ಮಾಡಿದ್ದ ಹಣವನ್ನು ಕಡಿತಗೊಳಿಸಲಾಗುವುದು ಎನ್ನುವ ಸುದ್ದಿಯಿದೆ. ಇದರ ಬಗ್ಗೆ ಇನ್ನೂ ಸ್ಪಷ್ಟವಾದ ಮಾಹಿತಿಯಿಲ್ಲ. ಅನುದಾನ ಕೊಡುತ್ತೇವೆ ಎಂದು ಹೇಳುತ್ತಿದ್ದಾರೆ. ಯೋಜನೆಯ ವಿವರಗಳನ್ನು ಕಳುಹಿಸಲಾಗಿದ್ದು, ಇದರ ಬಗ್ಗೆ ಹೆಚ್ಚಿನ ಗಮನ ಹರಿಸಲಾಗಿದೆ ಎಂದು ಹೇಳಿದರು.

ಸರಕಾರದ ಮಟ್ಟದಲ್ಲೇ ಬಗೆಹರಿಸಿಕೊಳ್ಳುವುದು ಸೂಕ್ತ

ಪೆನ್ನಾರ್ ನದಿ ನೀರಿನ ವಿಚಾರದಲ್ಲಿ ತಮಿಳುನಾಡಿಗೆ ಯಾವುದೇ ತೊಂದರೆಯಾಗುವುದಿಲ್ಲ. ಅಲ್ಲದೇ ಕೋಲಾರದ ನೀರಿನ ಸಮಸ್ಯೆ ಬಗ್ಗೆ ಎಲ್ಲರಿಗೂ ಅರಿವಿದೆ. ಕೋಲಾರದ ಕೆರೆಗಳಿಗೆ ವೃಷಭಾವತಿ ಸೇರಿದಂತೆ ಕೆ.ಸಿ.ವ್ಯಾಲಿ ಯೋಜನೆಯಿಂದ ಬಳಕೆಯಾದ ನೀರನ್ನು ಶುದ್ಧೀಕರಿಸಿ ತುಂಬಿಸಲಾಗುತ್ತಿದೆ. ಪೆನ್ನಾರ್ ನದಿ ನೀರಿನ ವಿವಾದ ಕುರಿತು ಟ್ರಿಬ್ಯೂನಲ್ ಮೂಲಕ ಹೋದರೆ ತಡವಾಗುತ್ತದೆ ಹಾಗೂ ಕೋರ್ಟ್ ಮತ್ತು ವಕೀಲರ ವೆಚ್ಚ ದುಬಾರಿಯಾಗುತ್ತದೆ. ಆದ ಕಾರಣಕ್ಕೆ ಸರಕಾರದ ಮಟ್ಟದಲ್ಲೇ ಬಗೆಹರಿಸಿಕೊಳ್ಳುವುದು ಸೂಕ್ತ. ಈ ಬಗ್ಗೆ ಇನ್ನೊಮ್ಮೆ ಬಂದು ಭೇಟಿಯಾಗುವೆ. ಇಲಾಖೆಯ ಬಜೆಟ್ ಕೆಲಸವಿರುವ ಕಾರಣಕ್ಕೆ ಕೇಂದ್ರ ಜಲಶಕ್ತಿ ಸಚಿವರೂ ಭೇಟಿಗೆ ಸಿಗಲಿಲ್ಲ ಎಂದು ಡಿ.ಕೆ.ಶಿವಕುಮಾರ್ ಹೇಳಿದರು.

ಪೆನ್ನಾರ್ ನದಿ; ಅಫಿಡವಿಟ್ ಸಲ್ಲಿಕೆ: ತಮಿಳುನಾಡಿನವರು ಪೆನ್ನಾರ್ ನದಿ ನೀರಿನ ವಿಚಾರವಾಗಿ ಕಳೆದ ತಿಂಗಳು ಅಫಿಡವಿಟ್ ಸಲ್ಲಿಸಿದ್ದಾರೆ. ಮೂರು ವಾರದಲ್ಲಿ ತೀರ್ಮಾನ ಮಾಡಬೇಕಿರುವ ಕಾರಣಕ್ಕೆ ಅಫಿಡವಿಟ್ ಸಲ್ಲಿಕೆ ಮಾಡಲು ತಿಳಿಸಿದ್ದರು. ವಿಧಾನಸಭೆ ಚಳಿಗಾಲದ ಅಧಿವೇಶನವಿದ್ದ ಕಾರಣಕ್ಕೆ ನಮ್ಮಿಂದ ವಿಳಂಬವಾಯಿತು. ನಾವು ದಿನಾಂಕ ವಿಸ್ತರಣೆ ಮಾಡಿ ಎಂದು ಮನವಿ ಮಾಡಿದ್ದೇವೆ ಎಂದರು.

ಎರಡು ರಾಜ್ಯಗಳ ಪ್ರತಿನಿಧಿಗಳನ್ನು ಸೇರಿಸಿ ಮಾತುಕತೆ ನಡೆಸಬೇಕಿರುವ ಕಾರಣಕ್ಕೆ ಶೀಘ್ರದಲ್ಲೇ ಸಭೆಗೆ ಒಂದು ದಿನಾಂಕವನ್ನು ಅಂತಿಮಗೊಳಿಸುವುದಾಗಿ ಹೇಳಿದ್ದಾರೆ. ಪೆನ್ನಾರ್ ನದಿ ನೀರಿನ ವಿಚಾರವಾಗಿ ನಿಮ್ಮಲ್ಲೇ ಚರ್ಚೆ ನಡೆಸಿ ಬಗೆಹರಿಸಿಕೊಳ್ಳಿ ಎನ್ನುವ ಸುಪ್ರೀಂ ಕೋರ್ಟ್ ನಿರ್ದೇಶನವಿದೆ ಎಂದರು.

ಮತಯಂತ್ರಗಳನ್ನು ತಿರುಚಿರುವ ಆರೋಪ ಆಧಾರ ರಹಿತ: ಸಿಇಸಿ ರಾಜೀವ್ ಕುಮಾರ್

ಭಾರತದ ಮತದಾರರ ಸಂಖ್ಯೆ ಶೀಘ್ರದಲ್ಲಿ ನೂರು ಕೋಟಿ

ದೆಹಲಿ: ಭಾರತದಲ್ಲಿ ಹೊಸ ಮತದಾರರ ಸಂಖ್ಯೆ ಅತಿ ಶೀಘ್ರದಲ್ಲಿ 100 ಕೋಟಿಗೆ ತಲುಪಲಿದೆ ಎಂದು ಭಾರತೀಯ ಮುಖ್ಯ ಚುನಾವಣಾ ಆಯುಕ್ತ ರಾಜೀವ್ ಕುಮಾರ್ ತಿಳಿಸಿದರು.

ಸುದ್ದಿಗೋಷ್ಠಿಯಲ್ಲಿ ಮಾತನಾಡಿ, ಮತದಾರರ ಪಟ್ಟಿ ಸೋಮವಾರ ಬಿಡುಗಡೆಯಾಗಿದೆ. ಸದ್ಯ ಮತದಾರರ ಸಂಖ್ಯೆ 99 ಕೋಟಿ ದಾಟಿದೆ. ಇದು ಅತಿ ಶೀಘ್ರದಲ್ಲಿ ಶತಕೋಟಿ ದಾಟಲಿದೆ ಎಂದು ಹೇಳಿದರು.

ವಿದ್ಯುನ್ಮಾನ ಮತಯಂತ್ರಗಳನ್ನು ಹ್ಯಾಕ್ ಮಾಡಲು ಸಾಧ್ಯವಿಲ್ಲ ಎಂದು ಸುಪ್ರೀಂ ಕೋರ್ಟ್ 42 ಬಾರಿ ಹೇಳಿದೆ. ಹೀಗಾಗಿ ಮತ ಯಂತ್ರಗಳನ್ನು ತಿರುಚಿರುವ ಆರೋಪ ಆಧಾರ ರಹಿತ. ಚುನಾವಣಾ ಪ್ರಕ್ರಿಯೆಯಲ್ಲಿ ಬಳಸಲಾಗಿದ್ದ ಎಲೆಕ್ಟ್ರಾನಿಕ್ ಮತ ಯಂತ್ರಗಳು (ಇವಿಎಂ) ಮತ್ತು ವಿವಿಪ್ಯಾಟ್‌ಗಳ ಪರಿಶೀಲನೆ ನಡೆಸಲಾಗಿದ್ದು, ಅವುಗಳ ಮೂಲಕ ಎಣಿಸಿದ ಮತಗಳಲ್ಲಿ ಯಾವುದೇ ವ್ಯತ್ಯಾಸ ಕಂಡು ಬಂದಿಲ್ಲ. ಅವುಗಳು ವಿಶ್ವಾಸಾರ್ಹವಾಗಿವೆ ಎಂದರು.

2019ರಲ್ಲಿ ಪ್ರತಿ ವಿಧಾನಸಭಾ ಕ್ಷೇತ್ರದಿಂದ ಐದು ವಿವಿಪ್ಯಾಟ್‌ಗಳನ್ನು ಎಣಿಕೆ ಮಾಡಬೇಕು ಎಂದು ಸುಪ್ರೀಂಕೋರ್ಟ್ ಆದೇಶಿಸಿದ ಬಳಿಕ, ಸುಮಾರು 67,000ಕ್ಕೂ ಹೆಚ್ಚು ವಿವಿಪ್ಯಾಟ್ ಗಳನ್ನು ಪರಿಶೀಲಿಸಲಾಗಿದೆ. ಈವರೆಗೆ 4.5 ಕೋಟಿಗೂ ಹೆಚ್ಚು ವಿವಿಪ್ಯಾಟ್ ಸ್ಲಿಪ್‌ಗಳನ್ನು ಪರಿಶೀಲಿಸಲಾಗಿದ್ದು, ಇವಿಎಂಗಳ ಮತ ಎಣಿಕೆಗೆ ಅವು ಸಂಪೂರ್ಣ ತಾಳೆಯಾಗಿವೆ. 2019ರಿಂದ ಹೊಸ ಇವಿಎಂಗಳ ಮೂಲಕ ನಡೆಸಲಾದ ಚುನಾವಣೆಯಲ್ಲಿ ಒಂದೇ ಒಂದು ಮತದ ವ್ಯತ್ಯಾಸವೂ ಕಂಡುಬಂದಿಲ್ಲ ಎಂದು ನಾನು ನಿಮಗೆ ಭರವಸೆ ನೀಡುತ್ತೇನೆ ಎಂದು ಹೇಳಿದ್ದಾರೆ.

ಮತದಾರರ ಪಟ್ಟಿಯಿಂದ ಹಿಡಿದು ಯಂತ್ರ ನಿರ್ವಹಣೆಯವರೆಗೆ ಚುನಾವಣಾ ಪ್ರಕ್ರಿಯೆಯ ಪ್ರತಿಯೊಂದು ಅಂಶಗಳ ಮಾರ್ಗಸೂಚಿಗಳನ್ನು ಕಟ್ಟುನಿಟ್ಟಾಗಿ ಅನುಸರಿಸಲಾಗುತ್ತದೆ ಮತ್ತು ರಾಜಕೀಯ ಪಕ್ಷಗಳೊಂದಿಗೆ ಹಂಚಿಕೊಳ್ಳಲಾಗುತ್ತದೆ. ಚುನಾವಣಾ ಆಯೋಗ ನಡೆಸುವ ಚುನಾವಣೆ ಪ್ರಕ್ರಿಯೆಗಳು ಪಾರದರ್ಶಕವಾಗಿದೆ.

–**ರಾಜೀವ್ ಕುಮಾರ್** ಮುಖ್ಯ ಚುನಾವಣಾ ಆಯುಕ್ತ

ದೆಹಲಿ ವಿಧಾನಸಭೆಗೆ ಫೆ.5ರಂದು ಮತದಾನ

ದೆಹಲಿ ವಿಧಾನಸಭೆಗೆ ಕೇಂದ್ರ ಚುನಾವಣಾ ಆಯೋಗವು ಮಂಗಳವಾರ ಚುನಾವಣೆಗೆ ದಿನಾಂಕ ಘೋಷಿಸಿದೆ. ನಾಮಪತ್ರ ಸಲ್ಲಿಸಲು ಜ.17 ಕೊನೆಯ ದಿನ. ನಾಮಪತ್ರ ಹಿಂಪಡೆಯಲು ಜ.20 ಕೊನೆಯ ದಿನವಾಗಿದೆ. ಜ.18ರಂದು ನಾಮಪತ್ರ ಪರಿಶೀಲನೆ ನಡೆಯಲಿದೆ. ಫೆ.5ರಂದು ಒಂದೇ ಹಂತದಲ್ಲಿ ಮತದಾನ ನಡೆಯಲಿದ್ದು, ಫೆ.8ಕ್ಕೆ ಎಣಿಕೆ ನಡೆಯಲಿದೆ. ದೆಹಲಿಯೊಂದಿಗೆ ಉತ್ತರ ಪ್ರದೇಶದ ಮಿಲ್ಕಿಪುರ ಹಾಗೂ ತಮಿಳುನಾಡಿನ ಇರೋಡ್ ಕ್ಷೇತ್ರಗಳಿಗೆ ಉಪಚುನಾವಣೆಯೂ ಇದೇ ದಿನಾಂಕದಂದು ನಡೆಯಲಿದೆ ಎಂದು ರಾಜೀವ್ ಕುಮಾರ್ ತಿಳಿಸಿದರು.

ಸಮಾಚಾರ ಸಣ್ಣದಲ್ಲ

ಕೊಲೆ ಆರೋಪಿಗೆ ಜೀವಾವಧಿ ಶಿಕ್ಷೆ ಪ್ರಕಟ

ಕಾರವಾರ: ಪತ್ನಿಯನ್ನು ಕೊಲೆ ಮಾಡಿದ ಆರೋಪಿ ಬಸವರಾಜ ಗದಿಗೆಪ್ಪ ಮೇಲಿನಮನಿ ಎಂಬಾತನಿಗೆ 1ನೇ ಅಧಿಕ ಜಿಲ್ಲಾ ಮತ್ತು ಸತ್ರ ನ್ಯಾಯಾಲಯ ಜೀವಾವಧಿ ಶಿಕ್ಷೆ, ರೂ 25,000 ದಂಡ ಹಾಗೂ 50,000 ರೂ ಗಳನ್ನು ಮೃತಳ ಅವಲಂಬಿತರಾದ ಮಕ್ಕಳಿಗೆ ಪರಿಹಾರದ ರೂಪದಲ್ಲಿ ನೀಡಬೇಕೆಂದು ಶಿಕ್ಷೆ ವಿಧಿಸಿದೆ. ನೇ ಅಧಿಕ ಜಿಲ್ಲಾ ಮತ್ತು ಸತ್ರ ನ್ಯಾಯಾಲಯದ ಪೀಠಾಸೀನ ಶಿರಸಿಯ ನ್ಯಾಯಾಧೀಶ ಕಿರಣ ಕಿಣಿ, ಆರೋಪಿತನ ವಿರುದ್ಧ ಆರೋಪವು ಸಾಭೀತಾಗಿದ್ದರಿಂದಾ ಅಪರಾಧದ ಕಲಂ. 302 ರಡಿ ಅರೋಪಿತನಿಗೆ ಶಿಕ್ಷೆ ವಿಧಿಸಿ ತೀರ್ಪು ನೀಡಿದ್ದಾರೆ. ಮುಂಡಗೋಡ ತಾಲೂಕಿನ ಪಾಳಾ ಗ್ರಾಮದ ನಿವಾಸಿಯಾದ ಆರೋಪಿ ಬಸವರಾಜ ಗದಿಗೆಪ್ಪ ಮೇಲಿನಮನಿ ಇತನು ತನ್ನ ಹೆಂಡತಿ ಅಕ್ಕಮ್ಮ 2020 ನೇ ಸಾಲಿನ ಗ್ರಾಮ ಪಂಚಾಯತ ಚುನಾವಣೆಯಲ್ಲಿ ಪಾಳಾ ಗ್ರಾಮ ಪಂಚಾಯತಿಯ 3 ನೇ ವಾರ್ಡ ಅಭ್ಯರ್ಥಿಯಾಗಿ ಸ್ಪರ್ಧಿಸಿ ಗೆದ್ದು ಬಂದ ನಂತರ , ಅವಳು ಮನೆಗೆ ತಡವಾಗಿ ಬರುತ್ತಿದ್ದರಿಂದ ಅವಳ ನಡತೆಯ ಮೇಲೆ ಸಂಶಯ ಪಡುತ್ತಾ ಆಗಾಗ ಗಲಾಟೆ ಮಾಡುತ್ತಿದ್ದವನು. ಪಾಳಾ ಗ್ರಾಮ ಪಂಚಾಯತಿ ಅಧ್ಯಕ್ಷರ ಆಯ್ಕೆ ವಿಚಾರದಲ್ಲಿ ಅಕ್ಕಮ್ಮಳು ಹಸ್ತಕ್ಷೇಪ ಮಾಡುತ್ತಿದ್ದಾಳೆ ಅಂತಾ ಅವಳ ಮೇಲೆ ದ್ವೇಷದಿಂದ ಅ.2.2022 ರಂದು ಸಂಜೆ 5 ಗಂಟೆಯ ಸುಮಾರಿಗೆ ತನ್ನ ವಾಸದ ಮನೆಯಲ್ಲಿ ಅಕ್ಕಮ್ಮಳೊಂದಿಗೆ ಜಗಳ ತೆಗೆದು ಕೊಡಲಿಯಿಂದ ಅಕ್ಕಮ್ಮಳ ತಲೆಯ ಮೇಲೆ ಬಲವಾಗಿ ಹೊಡೆದು, ಆಕೆಯು ಉಟ್ಟಿದ್ದ ಸೀರೆಯಿಂದ ಕುತ್ತಿಗೆಯನ್ನು ಬಿಗಿದು ಕತ್ತು ಹಿಸುಕಿ ಕೊಲೆ ಮಾಡಿ, ಅವಳ ಮೃತ ದೇಹವನ್ನು ಮನೆಯ ಕೋಣೆಯ ಮೂಲೆಯಲ್ಲಿ ಮುಚ್ಚಿಟ್ಟು, ನಂತರ ಮನೆಗೆ ಬಂದ ಕೊಲೆಯಾದವಳ / ಆರೋಪಿತನ ಮಕ್ಕಳು ರಾತ್ರಿ ಊಟ ಮಾಡಿ ಮಲಗಿದ ನಂತರ ರಾತ್ರಿ 2 ಗಂಟೆಯ ಸುಮಾರಿಗೆ ಮೃತ ದೇಹವನ್ನು ಮನೆಯ ಹೊರಗಿನ ಆವರಣದಲ್ಲಿ ಹಾಸಿಗೆಯ ಮೇಲೆ ಮಲಗಿಸಿ ತಾನು ಬದುಕಬಾರದು ಅಂತಾ ತೀರ್ಮಾನಿಸಿ ಕ್ರಿಮಿನಾಶಕವನ್ನು ಸೇವಿಸಿ ಆತ್ಮಹತ್ಯೆಗೆ ಪ್ರಯತ್ನಿಸಿದ್ದ. ಈ ಬಗ್ಗೆ ಮುಂಡಗೋಡ ಪೊಲೀಸ್ ಠಾಣೆಯಲ್ಲಿ ಪ್ರಕರಣ ದಾಖಲಾಗಿ ಪೊಲೀಸ್ ನಿರೀಕ್ಷಕ ಸಿದ್ದಪ್ಪ ಎಸ್ ಸಿಮಾನಿ ತನಿಖೆ ಕೈಗೊಂಡು ದೋಷಾರೋಪಣೆ ನ್ಯಾಯಾಲಯಕ್ಕೆ ಸಲ್ಲಿಸಿದ್ದರು. ಪಬ್ಲಿಕ್ ಪ್ರೊಸಿಕ್ಯೂಟರ್ ರಾಜೇಶ್.ಎಂ.ಮಳಗಿಕರ್ ವಾದ ಮಂಡಿಸಿದರು.

ಶರಣರ ವಿಚಾರ ಪಾಲಿಸಿ

ಮಠದ ಜಾತ್ರೆಯಲ್ಲಿ ಭಾಗಿಯಾದ ಸಂಸದ ಬಸವರಾಜ ಬೊಮ್ಮಾಯಿ ಅಭಿಪ್ರಾಯ

ಹಾವೇರಿ: ಬಸವಾದಿ ಶರಣರ ವಿಚಾರ ಕನಿಷ್ಠ ಪಾಲನೆ ಮಾಡಿದರೆ ಪರಮ ಪೂಜ್ಯರಿಗೆ ಗೌರವ ಸಮರ್ಪಣೆ ಮಾಡಿದಂತೆ ಎಂದು ಮಾಜಿ ಮುಖ್ಯಮಂತ್ರಿ ಹಾಗೂ ಸಂಸದ ಬಸವರಾಜ ಬೊಮ್ಮಾಯಿ ಹೇಳಿದರು.

ಹಾವೇರಿ ಹುಕ್ಕೇರಿ ಮಠದ ನಮ್ಮೂರ ಜಾತ್ರಾ ಮಹೋತ್ಸವ ಕಾರ್ಯಕ್ರಮದಲ್ಲಿ ಪಾಲ್ಗೊಂಡು ಮಾತನಾಡಿದರು. ಹಾವೇರಿಯ ದಿವ್ಯ ಪರಂಪರೆ ಇರುವ ಸುಪ್ರಸಿದ್ದ, ಈ ಭಾಗದ ನಾಡಿಗೆ ದಿವ್ಯ ಮಾರ್ಗದರ್ಶನ ತೋರಿದಂತಹ, ಬಸವಾದಿ ಶರಣದ ಕಾಯಕ ಕಲ್ಪನೆ ಕೊಟ್ಟಿರುವ ಹುಕ್ಕೇರಿ ಮಠದ ಜಾತ್ರಾ ಮಹೋತ್ಸವ ಸಾಹಿತ್ಯಿಕ ಸಾಂಸ್ಕೃತಿಕ, ಭಕ್ತಿಯ ಹೊನಲು ಚೆಲ್ಲುವ ಕಾರ್ಯಕ್ರಮ. ಶಿವಬಸವ ಮಹಾಸ್ವಾಮಿಗಳ, ಶಿವಲಿಂಗ ಮಹಾಸ್ವಾಮಿಗಳ ಪುಣ್ಯ ದಿನಾಚರಣೆ ಕಾರ್ಯಕ್ರಮ ಇದಾಗಿದೆ ಎಂದು ಹೇಳಿದರು.

ಈ ಜಾತ್ರಾ ಮಹೋತ್ಸವ ಒಂದು ನೆಪ. ಜಾತ್ರಾ ಮಹೋತ್ಸವದಲ್ಲಿ ಭಕ್ತರ ಮಧ್ಯದಲ್ಲಿ ಕುಳಿತಿರುವ ಸಾನಿಧ್ಯಗಳು, ಭವಿಷ್ಯದ ಸಾನಿಧ್ಯಗಳು, ಬದಲಾಗುತ್ತಿರುವ ನಮ್ಮ ನಾಡಿಗೆ ಹೊಸ ಚಿಂತನೆಯ, ಆಧ್ಯಾತ್ಮಿಕ ಚಿಂತನೆ ಅಗತ್ಯವಿದೆ. ಅದು ಈ ಸ್ವಾಮೀಜಿಗಳ ನೇತೃತ್ವದಲ್ಲಿ ಸಾಧ್ಯವಿದೆ. ಈ ನಾಡನ್ನು ಸುಸಂಸ್ಕೃತವಾಗಿ ಕಟ್ಟಲು ಮಹತ್ತದ ಪಾತ್ರ ವಹಿಸುತ್ತಾರೆ ಎನ್ನುವುದು ನನ್ನ ಭಾವನೆ ಎಂದರು.

ಬಸವಾದಿ ಶರಣರು ಬದುಕನ್ನು ಬಹಳ ಸರಳವಾಗಿ ಬದಲಾವಣೆ ಮಾಡಿದ್ದಾರೆ. ನಮಗೆ ನಮ್ಮ ಬದುಕು ಕಷ್ಟಕರ ಅನಿಸುತ್ತದೆ. ಕೆಲವೊಮ್ಮೆ ಜಿಗುಪ್ಸೆ ಆಗುತ್ತದೆ. ಆದರೆ, ಅದು ಸತ್ಯ ಅಲ್ಲ. ಸತ್ಯ ಈ ಬದುಕು ಬಹಳ ಸರಳವಾಗಿದೆ. ಬದುಕು ಸತ್ಯ ಅಸತ್ಯದ ಮಧ್ಯ ಇರುವಂತದ್ದು, ನಮ್ಮ ನುಡಿ ಪಾಪ ಪುಣ್ಯದ ನಡುವೆ ಇದೆ. ಧರ್ಮದ ಬಗ್ಗೆ ಬಹಳಷ್ಟು ಗೊಂದಲ ಹುಟ್ಟಿಸುವ ಈ ಸಂದರ್ಭದಲ್ಲಿ ದಯವೇ ಧರ್ಮದ ಮೂಲವಯ್ಯ ಎಂದು ನಮ್ಮ ಶರಣರು ಸರಳವಾಗಿ ಹೇಳಿದ್ದಾರೆ.

ಇಂದಿನ ಎಲ್ಲ ಸಮಸ್ಯೆಗಳಿಗೆ ಉತ್ತರ ಇದೆ. ಅದನ್ನು ಅರ್ಥ ಮಾಡಿಕೊಂಡು ಹೋದರೆ ಪರಸ್ಪರ ಪ್ರೀತಿ ವಿಶ್ವಾಸದಿಂದ ಜೀವನ ಮಾಡಲು ಸಾಧ್ಯವಿದೆ. ನಾವು ಇತ್ತೀಚಿನ ದಿನಗಳಲ್ಲಿ ನಾಗರೀಕತೆ ಸಂಸ್ಕೃತಿ ವ್ಯತ್ಯಾಸ ನಮಗೆ ಗೊತ್ತಿಲ್ಲ. ಪಾಶ್ಚಿಮಾತ್ಯದ ಒಬ್ಬ ತತ್ವಜ್ಞಾನಿ ನಮ್ಮ ಬಳಿ ಏನಿದೆಯೋ ಅದು ನಾಗರೀಕತೆ, ನಮ್ಮ ಬಳಿ ಸೈಕಲ್ ಇತ್ತು. ನಂತರ ಕಾರು ಬಂದು, ವಿಮಾನ ಬಂದು. ಬೀಸಿಕಲ್ಲು ಇತ್ತು. ಮಿಕ್ಸಿ ಬಂತು. ನಾಗರೀಕತೆ ಬೆಳೆದಿದೆ. ಜಗತ್ತು ಬೆಳೆದಿದೆ. ಅದು ನಾಗರೀಕತೆ, ನಾಗರೀಕತೆಯ ಬೆಳವಣಿಗೆಯಲ್ಲಿ ನಾವೇನಾಗಿದ್ದೇವೆ ಅದು ಸಂಸ್ಕೃತಿ. ನಮ್ಮ ಆಚಾರ, ವಿಚಾರ, ಭಕ್ತಿ ಭಾವ ಬದಲಾವಣೆ ಮಾಡದಿದ್ದರೆ ದಿವ್ಯ ಜ್ಯೋತಿ ಬೆಳಗುತ್ತದೆ ಎಂದರು.

ಹಸಿವು ದೇವರು ಕೊಟ್ಟ ವರ. ಅರಿವು ದೇವರು ಕೊಟ್ಟ ವರ. ಮರಿವು ಇಲ್ಲದಿದ್ದರೆ, ನಕಾರಾತ್ಮಕವಾಗಿ ನಮ್ಮ ತಲೆಯಲ್ಲಿ ಇರುತ್ತದೆ. ಮರಿವು ದೇವರು ಕೊಟ್ಟ ವರ. ಕೊನೆಯದಾಗಿ ಸಾವು ದೇವರು ಕೊಟ್ಟ ವರ.

ಹುಟ್ಟಿಗೆ ಯಾವ ರೀತಿಯ ಉದ್ದೇಶ ಇರುತ್ತದೆಯೋ, ಸಾವಿಗೂ ಅದೇ ರೀತಿಯ ಉದ್ದೇಶ ಇರುತ್ತದೆ. ಅದಕ್ಕಾಗಿ ಸಾವು ಬಂದಾಗ ದುಖ ಪಡಬೇಕಾಗಿಲ್ಲ. ವ್ಯವಹಾರಿಕ ಜಿಜ್ಞಾಸೆ ಇರಬಾರದು, ದಯೆ ಇರುವ ಧರ್ಮ ಇರಬೇಕು. ಕಾಯಕದ ಬದುಕಿರಬೇಕು. ಸಕಲ ಜೀವಾತ್ಮರಿಗೆ ಲೇಸು ಬಯಸುವಂತಿರಬೇಕು. ಇದೇ ಅಂತರಂಗ ಶುದ್ದಿ ಇದೇ ಬಹಿರಂಗ ಶುದ್ದಿ ಎಂದರು.

ಕಾರ್ಯಕ್ರಮದಲ್ಲಿ ಹೊಸಮಠದ ಶ್ರೀ ಬಸವಶಾಂತ ಸ್ವಾಮೀಜಿ, ರುದಚನ್ನ ಶಿವಾಚಾರ್ಯ ಸ್ವಾಮೀಜಿ, ಮಾಜಿ ವಿಧಾನ ಪರಿಷತ್ ಸದಸ್ಯ ಶಿವರಾಜ ಸಜ್ಜನ, ಜಾತ್ರಾ ಮಹೋತ್ಸವದ ಅಧ್ಯಕ್ಷ ಅಶೋಕ್ ಮಾಗನೂರು ಹಾಜರಿದ್ದರು.

ಹುಕ್ಕೇರಿಮಠದ ಜಾತ್ರಾ ಮಹೋತ್ಸವ ಭೆಯಲ್ಲಿ ಮಾತನಾಡಿದ ಸಂಸದ ಬೊಮ್ಮಾಯಿ.

> **ಬಸವಾದಿ ಶರಣರು ಎಂಟು ದಿಕ್ಕುಗಳಲ್ಲಿ ವಚನಗಳನ್ನು ಪಸರಿಸಿದರು. ಈ ನೆಲದಲ್ಲಿ ಬಸವಾದಿ ಶರಣರ ಚಿಂತನೆಗಳನ್ನು ಹಾಕಿದ್ದು, ಅವೇ ಶ್ರೀಮಠಗಳಾಗಿ ಬೆಳೆದಿವೆ. ಮಾನವೀಯತೆಯನ್ನು ನೋಡುವ ಪರಂಪರೆ ಯಾವ ರಾಜ್ಯ ಹಾಗೂ ವಿದೇಶದಲ್ಲಿ ಇಲ್ಲ. ನಮ್ಮಲ್ಲಿ ಜಿಜ್ಞಾಸೆ ಇದೆ. ಬಸವಣ್ಣ ಇಂದಿಗೂ ಪ್ರಸ್ತುತ ಎಂದು ಹೇಳುತ್ತಾರೆ. ಈ ಬಗ್ಗೆ ವಿಚಾರ ಮಾಡಬೇಕು. ಬಸವಣ್ಣ ದೇವರು ಮತ್ತು ಭಕ್ತರ ನಡುವೆ ಮಧ್ಯಸ್ಥಿಕೆ ದೂರ ಮಾಡಿದ್ದ, ಮೂಢ ನಂಬಿಕೆ ದೂರ ತೊಡೆದು ಹಾಕಿದ್ದ. ಅವರ ವಿಚಾರಗಳು ಇಂದಿಗೂ ಜೀವಂತ ಇವೆ ಎಂದರೆ, ಬಸವಾದಿ ಶರಣರ ವಿಚಾರ ಕನಿಷ್ಠ ಪಾಲನೆ ಮಾಡಿದರೆ ಪರಮ ಪೂಜ್ಯರ ಗೌರವ ಸಮರ್ಪಣೆ ಅಂಥ ತಿಳಿದುಕೊಂಡಿದ್ದೇನೆ .**
>
> –ಬಸವರಾಜ ಬೊಮ್ಮಾಯಿ, ಸಂಸದ

ಸಾಧಕರ ಪಟ್ಟಿಗೆ ಹೆಸರು ಕಾಯ್ದಿರಿಸಿ: ಸಂಸದ ವಿಶ್ವೇಶ್ವರ ಹೆಗಡೆ ಕಾಗೇರಿ

ಯಲ್ಲಾಪುರ: ನಿಮ್ಮ ಸಾಧನೆಯಲ್ಲಿ ಸಂಸ್ಥೆಯ ಯಶಸ್ಸಿದೆ ಎಂಬ ಭಾವನೆ ವಿದ್ಯಾರ್ಥಿಗಳು ಮೂಡಿಸಿಕೊಂಡು ಸಾಧಕರ ಪಟ್ಟಿಯಲ್ಲಿ ನಿಮ್ಮ ಹೆಸರನ್ನು ಕಾಯ್ದಿರಿಸಿ. ಚೆನ್ನಾಗಿ ವಿದ್ಯಾಭ್ಯಾಸ ಮಾಡಿ. ರಾಷ್ಟ್ರ ನಿರ್ಮಾಣ ಕಾರ್ಯದಲ್ಲಿ ತೊಡಗಿಸಿಕೊಳ್ಳುವ ನೀವು ದೇಶ ಮೊದಲು ಎಂಬ ಭಾವನೆ ಮೂಡಿಸಿಕೊಳ್ಳಿ. ಯಾರಲ್ಲೂ ಶಕ್ತಿಯ ಕೊರತೆ ಇಲ್ಲ ಅದು ಪ್ರಕಟಗೊಳ್ಳುವ ರೀತಿಯಲ್ಲಿ ಅವಕಾಶ ಕಲ್ಪಿಸಿಕೊಳ್ಳಿ ಎಂದು ಸಂಸದ ವಿಶ್ವೇಶ್ವರ ಹೆಗಡೆ ಕಾಗೇರಿ ಹೇಳಿದರು.

ಅವರು ಪಟ್ಟಣದ ವೈ.ಟಿ.ಎಸ್.ಎಸ್. ಶಿಕ್ಷಣ ಸಂಸ್ಥೆಯ ವಾರ್ಷಿಕ ಸ್ನೇಹ ಸಮ್ಮೇಳನ, ಪುರಸ್ಕಾರ, ಸನ್ಮಾನ ಕಾರ್ಯಕ್ರಮವನ್ನು ಉದ್ಘಾಟಿಸಿ ಮಾತನಾಡಿ, ನಮ್ಮ ದೇಶದ ಸಮಸ್ಯೆಗಳಿಗೆ ನಾವೇ ಉತ್ತರಕೊಡಲು ಸಾಧ್ಯವಾಗುವುದು ದೇಶ ಮೊದಲು ಎಂಬ ಭಾವನೆಯಿಂದ. ಜಾತಿ, ಧರ್ಮ, ಭಾಷೆ ನೀರು, ಪ್ರದೇಶದ ಹೆಸರಿನಲ್ಲಿ ಮನಸ್ಸುಗಳನ್ನು ಒಡೆಯುವ ಕೆಲಸ ವಿದ್ರೋಹಿ ಮನಸ್ಥಿತಿಯವರು ಮಾಡುತ್ತಾರೆ. ನಮ್ಮಲ್ಲಿ ಶಿಸ್ತು. ಬದ್ಧತೆಯ ಪರಿಶ್ರಮದ ಭಾವನೆ ಬೆಳೆಸಿಕೊಳ್ಳದೇ ಹೋದರೆ ಉಚಿತವಾಗಿ ಯಾರು ಏನು ನೀಡುತ್ತಾರೆ ಎಂದು ನೋಡುವ ಹಾಗಾಗುತ್ತದೆ. ಸಂಸ್ಕಾರಭರಿತ ಜೀವನ ಸಾಗಿಸುವ ಮೂಲಕ ದೇಶ ವಿಶ್ವಗುರುವಾಗುವಲ್ಲಿ ಯುವ ಸಮೂದಾಯ ಶ್ರಮಿಸಬೇಕು' ಎಂದರು.ವ್ಯಕ್ತಿತ್ವ ವಿಕಸನ ಉಪನ್ಯಾಸಕ ವಿ.ಎಂ.ಭಟ್ಟ ಮಾತನಾಡಿ,ವಿದ್ಯಾರ್ಥಿ ಜೀವನ ಗೋಲ್ಡನ್ ಲೈಫ್ ಎಂದು ಕರೆದಿದ್ದಾರೆ. ಅದೇ ರೀತಿ ಗೋಲ್ಡನ್ ಲೈಫ್ ಡೇಂಜರಸ್ ಲೈಫ್ ಕೂಡ ಹೌದು.ಹೀಗಾಗಿ ವಿದ್ಯಾರ್ಥಿ ಜೀವನವನ್ನು ಎಚ್ಚರಿಕೆಯಿಂದ ಕಳೆಯಿರಿ. ಆಸಕ್ತಿ, ಸಾಮರ್ಥ್ಯ, ಅವಕಾಶ ಪರಿಶ್ರಮ ಇವುಗಳು ಇಲ್ಲದಿದ್ದರೆ ಸಾಧನೆ ಸಾಧ್ಯವಿಲ್ಲ. ಜವಾಬ್ದಾರಿಗೆ ಹೆಗಲು ನೀಡಿ ಜಗತ್ತಿನ ಶ್ರೇಷ್ಠ ಸಂಪತ್ತು ಮನುಷ್ಯನ ವ್ಯಕ್ತಿತ್ವದಲ್ಲಿದೆ ಅದನ್ನು ಬಳಸಿಕೊಂಡು ಸಾಧನೆ ಮಾಡಿ ಎಂದರು

ಸಂಸ್ಥೆಯ ಮಾಜಿ ವಿದ್ಯಾರ್ಥಿಗಳಾದ ಉದ್ಯಮಿ ಬಾಲಕೃಷ್ಣ ನಾಯಕ, ಗಾಯಕಿ ಶೃತಿ ಬೋಡೆ ಅವರನ್ನು ಸನ್ಮಾನಿಸಿ ಗೌರವಿಸಲಾಯಿತು. ಸನ್ಮಾನ ಸ್ವೀಕರಿಸಿ ಬಾಲಕೃಷ್ಣ ನಾಯಕ , ಶೃತಿ ಬೋಡೆ ಮಾತನಾಡಿ, ನಾವೆಲ್ಲ ಹಣತೆಯೊಳಗಿನ ಬತ್ತಿಗಳು. ಬತ್ತಿಗೆ ಹಚ್ಚಿದ ದೀಪ ಎಷ್ಟು ಬೆಳಕು ನೀಡುತ್ತೇವೆಯೋ ಅಷ್ಟು ಕತ್ತಲು ಕಳೆಯುತ್ತದೆ. ಹಾಗೆಯೇ ನಾವು ಉತ್ತಮ ಶಿಕ್ಷಣ ಪಡೆದು ಉತ್ತಮ ನಾಗರೀಕರಾಗಿ ಸಮಾಜವನ್ನು ಬೆಳಗುವ ದೀಪವಾಗಬೇಕು ಎಂದರು.

ಆದರ್ಶ ವಿದ್ಯಾರ್ಥಿ, ಸಾಧಕ ವಿದ್ಯಾರ್ಥಿ, ಪ್ರತಿಭಾವಂತ ವಿದ್ಯಾರ್ಥಿಗಳನ್ನು ಪುರಸ್ಕರಿಸಲಾಯಿತು.

ಸಂಸ್ಥೆಯ ಅಧ್ಯಕ್ಷ ರವಿಕುಮಾರ ಶಾನಭಾಗ ಅಧ್ಯಕ್ಷತೆ ವಹಿಸಿ ಮಾತನಾಡಿದರು.ತಹಸೀಲ್ದಾರ ಯಲ್ಲಪ್ಪ ಗೋಣೆನ್ನವರ್ , ಉದ್ಯಮಿ ಆನಂದ ಭಟ್ಟ,ಸಂಸ್ಥೆಯ ಕಾರ್ಯದರ್ಶಿ ರಾಜೇಂದ್ರ ಪ್ರಸಾದ ಭಟ್ಟ, ನಿರ್ದೇಶಕರಾದ ಕೃಷ್ಣಾನಂದ ದೇವನಳ್ಳಿ, ವೇದಿಕೆಯಲ್ಲಿದ್ದರು. ಶ್ರೀರಕ್ಷಾ ಸಂಗಡಿಗರು ಪ್ರಾರ್ಥನೆ ಹಾಡಿದರು. ಪ್ರಾಂಶುಪಾಲ ಆನಂದ ಹೆಗಡೆ ಸ್ವಾಗತಿಸಿ, ಪ್ರಾಸ್ತಾವಿಕ ಮಾತನ್ನಾಡಿದರು. ಶಿಕ್ಷಕ ವಿನೋದ ಭಟ್ಟ ನಿರೂಪಿಸಿದರು. ಮುಖ್ಯಾದ್ಯಾಪಕ ಎನ್.ಎಸ್.ಭಟ್ಟ ವಂದಿಸಿದರು.

ಯಲ್ಲಾಪುರ ಪಟ್ಟಣದ ವೈ.ಟಿ.ಎಸ್.ಎಸ್. ಶಿಕ್ಷಣ ಸಂಸ್ಥೆಯ ವಾರ್ಷಿಕ ಸ್ನೇಹ ಸಮ್ಮೇಳನದಲ್ಲಿ ಸಂಸದ ವಿಶ್ವೇಶ್ವರ ಹೆಗಡೆ ಕಾಗೇರಿ ವಿದ್ಯಾರ್ಥಿಗಳಿಗೆ ಪುರಸ್ಕಾರ ನೀಡಿದರು.

ಕಾಮಗಾರಿ ಅರಣ್ಯ ಇಲಾಖೆ ಅಭಿಪ್ರಾಯ ಕಡ್ಡಾಯ

ಕಾರವಾರ: ಜಿಲ್ಲೆಯಲ್ಲಿನ ಪರಿಸರ ಸೂಕ್ಷ್ಮ ವಲಯಗಳಲ್ಲಿ ಯಾವುದೇ ಕಾಮಗಾರಿ ಅಥವಾ ಚಟುವಟಿಕೆಗಳನ್ನು ಕೈಗೊಳ್ಳಲು ಕಂದಾಯ ಇಲಾಖೆಯಿಂದ ಅನುಮತಿ ನೀಡುವ ಮುನ್ನ ಸಂಬಂದಪಟ್ಟ ವ್ಯಾಪ್ತಿಯ ಉಪ ಅರಣ್ಯ ಸಂರಕ್ಷಣಾಧಿಕಾರಿಗಳ ಲಿಖಿತ ಅಭಿಪ್ರಾಯ ಪಡೆಯುವಂತೆ ಜಿಲ್ಲೆಯ ಎಲ್ಲಾ ತಹಸೀಲ್ದಾರ್ ಗಳಿಗೆ ಜಿಲ್ಲಾಧಿಕಾರಿ ಕೆ. ಲಕ್ಷ್ಮೀಪ್ರಿಯ ಸೂಚಿಸಿದರು.

ಅವರು ಮಂಗಳವಾರ ಜಿಲ್ಲಾಧಿಕಾರಿ ಕಚೇರಿಯಲ್ಲಿ ನಡೆದ ಅರಣ್ಯ ಇಲಾಖೆ ಅಧಿಕಾರಿಗಳು ಮತ್ತು ಕಂದಾಯ ಇಲಾಖೆಯ ಅಧಿಕಾರಿಗಳ ಸಭೆಯ ಅಧ್ಯಕ್ಷತೆ ವಹಿಸಿ ಮಾತನಾಡಿದರು. ಜಿಲ್ಲೆಯಲ್ಲಿ ಕಾಳಿ ಅರಣ್ಯ ಮೀಸಲು, ಶರಾವತಿ ಕಣಿವೆ, ಅತ್ತಿವೇರಿ ಪಕ್ಷಿಧಾಮ ಪ್ರದೇಶಗಳು ಪರಿಸರ ಸೂಕ್ಷ್ಮ ವಲಯಗಳು ಎಂದು ಗುರುತಿಸಲ್ಪಟ್ಟಿದ್ದು, ಈ ಪ್ರದೇಶಗಳಲ್ಲಿ ಕಡ್ಡಾಯವಾಗಿ ನಿರ್ಭಂದಿಸಿರುವ ಕಾಮಗಾರಿಗಳು, ಅನುಮತಿ ನೀಡಬಹುದಾದ ಕಾಮಗಾರಿಗಳ ವಿವರಗಳನ್ನು ಸಂಬಂದಪಟ್ಟ ವ್ಯಾಪ್ತಿಯ ಅರಣ್ಯಾಧಿಕಾರಿಗಳಿಂದ ಪಡೆದು, ಅಗತ್ಯವಿರುವ ಅನುಮತಿಗಳನ್ನು ನೀಡುವಂತೆ ತಿಳಿಸಿದರು.

ಕೆನರಾ ವೃತ್ತದ ಮುಖ್ಯ ಅರಣ್ಯ ಸಂರಕ್ಷಣಾಧಿಕಾರಿ ವಸಂತ ರೆಡ್ಡಿ ಮಾತನಾಡಿ, ಜಿಲ್ಲೆಯಲ್ಲಿ ಶೇ.79 ರಿಂದ 80 ರಷ್ಟು ಅರಣ್ಯ ಪ್ರದೇಶವಿದ್ದು, ಪಶ್ಚಿಮ ಘಟ್ಟದಲ್ಲಿ ವಿಶೇಷ ಜೀವ ವೈವಿಧ್ಯತೆ ಇದೆ. ಇವುಗಳನ್ನು ಉಳಿಸಿ ರಕ್ಷಿಸುವಲ್ಲಿ ಅರಣ್ಯ ಮತ್ತು ಕಂದಾಯ ಇಲಾಖೆಗಳು ಪರಸ್ಪರ ಸಮನ್ವಯದಿಂದ ಕಾರ್ಯ ನಿರ್ವಹಿಸಬೇಕಿದೆ. ಹಲವು ಕಂದಾಯ ದಾಖಲೆಗಳಲ್ಲಿ ಅರಣ್ಯ ಭೂಮಿಯನ್ನು ಸರ್ಕಾರ ಎಂದು ದಾಖಲಿಸಿದ್ದು, ಇಂತಹ ಪ್ರಕರಣಗಳ ಕುರಿತಂತೆ ಅರಣ್ಯ ಇಲಾಖೆಯೊಂದಿಗೆ ಜಂಟಿಯಾಗಿ ಪರಿಶೀಲಿಸಿ ಅಗತ್ಯ ತಿದ್ದುಪಡಿಗಳನ್ನು ಮಾಡಿಕೊಳ್ಳುವಂತೆ, ಇಲ್ಲವಾದಲ್ಲಿ ಅಂತಹ ಜಮೀನು ಹಂಚಿಕೆ ಮಾಡಿದಲ್ಲಿ ಮುಂದೆ ಸಮಸ್ಯೆಗಳನ್ನು ಎದುರಿಸಬೇಕಾಗುತ್ತದೆ ಎಂದು ತಿಳಿಸಿದರು.

ಸಭೆಯಲ್ಲಿ ಅಪರ ಜಿಲ್ಲಾಧಿಕಾರಿ ಸಾಜಿದ್ ಮುಲ್ಲಾ, ಜಿಲ್ಲೆಯ ಎಲ್ಲಾ ಉಪ ಅರಣ್ಯ ಸಂರಕ್ಷಣಾಧಿಕಾರಿಗಳು ಮತ್ತು ತಹಸೀಲ್ದಾರ್ ಗಳು ಉಪಸ್ಥಿತರಿದ್ದರು.

ಗಣರಾಜ್ಯೋತ್ಸವ ಆಚರಣೆ ಸಿದ್ಧತೆಗೆ ಸೂಚನೆ

ಹಾವೇರಿ: ಜಿಲ್ಲಾಡಳಿತದಿಂದ ಇದೇ ಜನವರಿ 26 ರಂದು ಗಣರಾಜ್ಯೋತ್ಸವ ಕಾರ್ಯಕ್ರಮವನ್ನು ಅತ್ಯಂತ ಅರ್ಥಪೂರ್ಣವಾಗಿ ಹಾಗೂ ಶಿಸ್ತುಬದ್ಧವಾಗಿ ಆಚರಣೆ ಮಾಡುವ ನಿಟ್ಟಿನಲ್ಲಿ ಅಗತ್ಯ ಸಿದ್ಧತೆಗಳನ್ನು ಜವಾಬ್ದಾರಿಯಿಂದ ಮಾಡಬೇಕು ಎಂದು ವಿವಿಧ ಇಲಾಖೆ ಅಧಿಕಾರಿಗಳಿಗೆ ಜಿಲ್ಲಾಧಿಕಾರಿ ಡಾ.ವಿಜಯಮಹಾಂತೇಶ ದಾನಮ್ಮನವರ ಅವರು ಸೂಚನೆ ನೀಡಿದರು.

ಜಿಲ್ಲಾಧಿಕಾರಿಗಳ ಕಚೇರಿ ಸಭಾಂಗಣದಲ್ಲಿ ಮಂಗಳವಾರ ಗಣರಾಜ್ಯೋತ್ಸವ ಆಚರಣೆ ಪೂರ್ವಭಾವಿ ಸಭೆ ಅಧ್ಯಕ್ಷತೆ ವಹಿಸಿ ಮಾತನಾಡಿದ ಅವರು, ಗಣರಾಜ್ಯೋತ್ಸವ ಕಾರ್ಯಕ್ರಮ ಆಯೋಜನೆಯ ನಗರದ ಹೊಸಮನಿ ಸಿದ್ದಪ್ಪ ಜಿಲ್ಲಾ ಕ್ರೀಡಾಂಗಣದ ಸ್ವಚ್ಛತೆ, ವೇದಿಕೆ ಅಲಂಕಾರ, ಕುಡಿಯುವ ನೀರು ಸೇರಿದಂತೆ ಅಗತ್ಯ ಸಿದ್ಧತೆಗಳನ್ನು ತೋಟಗಾರಿಕೆ ಇಲಾಖೆ, ನಗರಸಭೆ ಹಾಗೂ ಯುವ ಸಬಲೀಕರಣ ಹಾಗೂ ಕ್ರೀಡಾ ಇಲಾಖೆ ಸೇರಿದಂತೆ ಸಂಬಂದಪಟ್ಟ ಇಲಾಖೆ ಅಧಿಕಾರಿಗಳು ಸಮನ್ವಯದಿಂದ ಕೈಗೊಳ್ಳಬೇಕು ಎಂದು ಸೂಚನೆ ನೀಡಿದರು.

ಸರ್ಕಾರಿ ಕಚೇರಿಗಳು, ನಗರದ ವೃತ್ತಗಳಿಗೆ ದೀಪಾಲಂಕಾರ, ಸನ್ಮಾನಿತರಿಗೆ, ಮಾಧ್ಯಮದವರಿಗೆ, ಅಧಿಕಾರಿಗಳಿಗೆ ಹಾಗೂ ಸಾರ್ವಜನಿಕರಿಗೆ ಪ್ರತ್ಯೇಕ ಆಸನದ ವ್ಯವಸ್ಥೆ, ಶಿಷ್ಟಾಚಾರ ಅನುಸಾರ ಆಮಂತ್ರಣ ಪತ್ರಿಕೆ, ಶಾಲಾ-ಕಾಲೇಜು ವಿದ್ಯಾರ್ಥಿಗಳಿಗೆ, ನಾಗರಿಕರಿಗೆ ಕುಡಿಯುವ ನೀರಿನ ವ್ಯವಸ್ಥೆ ಸೇರಿದಂತೆ ಅಗತ್ಯ ಸಿದ್ಧತೆಗಳನ್ನು ವ್ಯವಸ್ಥಿತವಾಗಿ ವಿವಿಧ ಇಲಾಖೆ ಅಧಿಕಾರಿಗಳು ಸಮನ್ವಯದಿಂದ ಮಾಡಬೇಕು ಎಂದರು.

ಪಥ ಸಂಚಲನ, ಸಾಂಸ್ಕೃತಿಕ ಕಾರ್ಯಕ್ರಮ, ಸಾಧಕರಿಗೆ ಸನ್ಮಾನ, ವೇದಿಕೆ ಸಿದ್ಧತೆ ಒಳಗೊಂಡಂತೆ ಗಣರಾಜ್ಯೋತ್ಸವದ ವಿವಿಧ ಸಿದ್ಧತೆಗಳ ಕುರಿತು ವಿವಿಧ ಇಲಾಖೆಗಳ ಅಧಿಕಾರಿಗಳಿಗೆ ನಿರ್ದೇಶನ ನೀಡಿದ ಅವರು, ಯಾವುದೇ ಲೋಪವಾಗದಂತೆ ಅಚ್ಚುಕಟ್ಟಾಗಿ ಕಾರ್ಯಕ್ರಮ ಸಿದ್ಧತೆ ಕೈಗೊಳ್ಳುವಂತೆ ಸಲಹೆ ನೀಡಿದರು. ಕ್ರೀಡೆ ಹಾಗೂ ವಿವಿಧ ಕ್ಷೇತ್ರದ ಸಾಧಕರನ್ನು ಸನ್ಮಾನಿಸಲು ತೀರ್ಮಾನಿಸಲಾಯಿತು.

ಸಭೆಯಲ್ಲಿ ಜಿಲ್ಲಾ ಪಂಚಾಯತ್ ಉಪಕಾರ್ಯದರ್ಶಿ ಡಾ.ರಂಗಸ್ವಾಮಿ, ಉಪವಿಭಾಗಾಧಿಕಾರಿ ಚೆನ್ನಪ್ಪ, ಜಿಲ್ಲಾ ನಗರಾಭಿವೃದ್ಧಿ ಕೋಶದ ಜಿಲ್ಲಾ ಯೋಜನಾಧಿಕಾರಿ ಮಮತಾ ಹೊಸಗೌಡ್ರ, ಪದವಿ ಪೂರ್ವ ಶಿಕ್ಷಣ ಇಲಾಖೆ ಉಪನಿರ್ದೇಶಕ ಉಮೇಶಪ್ಪ, ಶಾಲಾ ಶಿಕ್ಷಣ ಇಲಾಖೆ ಉಪನಿರ್ದೇಶಕ ಸುರೇಶ ಹುಗ್ಗಿ, ಅಬಕಾರಿ ಇಲಾಖೆ ಉಪ ಆಯುಕ್ತರಾದ ಶೈಲಜಾ, ಸಬಲೀಕರಣ ಹಾಗೂ ಕ್ರೀಡಾ ಇಲಾಖೆ ಸಹಾಯಕ ನಿರ್ದೇ ಶಕಿ ಲತಾ, ತಹಸೀಲ್ದಾರ ಶರಣಮ್ಮ, ಜಿಲ್ಲಾ ಹಾಗೂ ತಾಲೂಕು ಮಟ್ಟದ ಅಧಿಕಾರಿಗಳು ಉಪಸ್ಥಿತರಿದ್ದರು.

ಪಕ್ಷ ಬೇಧ ಮರೆತು ಒಗ್ಗೂಡಿ ಕೆಲಸ ಮಾಡಬೇಕು:ಶಾಸಕ ಶ್ರೀನಿವಾಸ ಮಾನೆ

ಹಾನಗಲ್: ಸ್ಥಳೀಯ ಸಂಸ್ಥೆಗಳನ್ನು ಬಲಪಡಿಸಿ ಸಂಪೂರ್ಣ ಅಧಿಕಾರ ನೀಡಲಾಗಿದೆ. ಚುನಾವಣೆ ಬಳಿಕ ಪಕ್ಷಬೇಧ ಮರೆತು ಎಲ್ಲರೂ ಒಗ್ಗೂಡಿ ಸಮಸ್ಯೆಗಳಿಗೆ ಪರಿಹಾರ ಹುಡುಕಿ, ಗ್ರಾಮಾಭಿವೃದ್ಧಿಗೆ ಮುಂದಾಗಬೇಕಿದೆ ಎಂದು ಶಾಸಕ ಶ್ರೀನಿವಾಸ ಮಾನೆ ಹೇಳಿದರು.

ಸೋಮವಾರ ತಾಲೂಕಿನ ಶಿರಗೋಡ ಗ್ರಾಮದಲ್ಲಿ ಗ್ರಾಪಂ ಕಟ್ಟಡ ಅಭಿವೃದ್ಧಿ ಯೋಜನೆ ಹಾಗೂ ಮಹಾತ್ಮಾ ಗಾಂಧಿ ಉದ್ಯೋಗ ಖಾತ್ರಿ ಯೋಜನೆಯಡಿ ರು. 35 ಲಕ್ಷ ವೆಚ್ಚದಲ್ಲಿ ನಿರ್ಮಿಸಲಾದ ರಾಜೀವ ಗಾಂಧಿ ಸೇವಾ ಕೇಂದ್ರ ಉದ್ಘಾಟಿಸಿ ಅವರು ಮಾತನಾಡಿದರು. ಪಂಚಾಯತರಾಜ್ ವ್ಯವಸ್ಥೆಯ ಕುರಿತು ಚುನಾಯಿತ ಸದಸ್ಯರು ಸಂಪೂರ್ಣ ಮಾಹಿತಿ ಪಡೆದುಕೊಳ್ಳಬೇಕಿದೆ. ಅರ್ಹರು ಸರ್ಕಾರದ ಸೌಲಭ್ಯಗಳಿಂದ ವಂಚಿತರಾಗದಂತೆ ಗಮನ ನೀಡಬೇಕಿದೆ. ಗ್ರಾಮಗಳು ಯೋಜನೆಗಳಿಂದ ವಂಚಿತವಾಗದಂತೆ ಎಚ್ಚರಿಕೆ ವಹಿಸಬೇಕಿದೆ. ಸಮರ್ಪಕ ರಸ್ತೆ, ಕುಡಿಯುವ ನೀರು ಪೂರೈಕೆ, ಬೀದಿದೀಪಗಳ ನಿರ್ವಹಣೆ, ನೈರ್ಮಲ್ಯಕ್ಕೆ ಸದಸ್ಯರು ಮುಂದಾಗಬೇಕಿದೆ. ಇದರ ಮಧ್ಯೆ ಸಾರ್ವಜನಿಕರು ನಿಗದಿತ ಅವಧಿಯಲ್ಲಿ ಕರ ಪಾವತಿಸುವ ಮೂಲಕ ಕೈ ಜೋಡಿಸದಿದ್ದರೆ ಗ್ರಾಮಾಭಿವೃದ್ಧಿಗೆ ಗ್ರಹಣ ಹಿಡಿಯಲಿದೆ ಎಂದು ಹೇಳಿದ ಅವರು ಮನಮೋಹನ್ ಸಿಂಗ್ ಅವರು ಉದ್ಯೋಗ ಖಾತ್ರಿ ಯೋಜನೆ ಜಾರಿಗೊಳಿಸದಿದ್ದರೆ ಗ್ರಾಮೀಣ ಪ್ರದೇಶಗಳ ಅಭಿವೃದ್ಧಿ ಮರೀಚಿಕೆಯಾಗಿ ಉಳಿಯುತ್ತಿತ್ತು. ಅನುದಾನಕ್ಕೆ ಶಾಸಕರು, ಸಚಿವರು, ಸಂಸದರ ದುಂಬಾಲು ಬೀಳದೇ ಸಮುದಾಯವನ್ನು ವಿಶ್ವಾಸಕ್ಕೆ ತೆಗೆದುಕೊಂಡು ಉದ್ಯೋಗ ಖಾತ್ರಿ ಯೋಜನೆ ಪರಿಣಾಮಕಾರಿಯಾಗಿ ಅನುಷ್ಠಾನ ಗೊಳಿಸಿದರೆ ಪ್ರತಿವರ್ಷ ಒಂದು ಕೋಟಿಗಿಂತ ಹೆಚ್ಚು ಅನುದಾನ ದೊರಕಿ ಗ್ರಾಮಾಭಿವೃದ್ಧಿಯ ಕನಸು ನನಸಾಗಲಿದೆ ಎಂದರು.

ಸಂಸದ ಬಸವರಾಜ ಬೊಮ್ಮಾಯಿ ಮಾತನಾಡಿ, ಅಭಿವೃದ್ಧಿ ಸುತ್ತ ಜನ ಓಡಾಡುವಂತಾಗಬಾರದು. ಜನರ ಸುತ್ತ ಅಭಿವೃದ್ಧಿ ಓಡಾಡುವಂತಾಗಬೇಕು. ರಾಜಕೀಯವಾಗಿ ಅಧಿಕಾರದ ವಿಕೇಂದ್ರೀಕರಣ ಆಗಿದ್ದು, ಆರ್ಥಿಕ ಅಧಿಕಾರದ ವಿಕೇಂದ್ರೀಕರಣ ಆಗಬೇಕಿದೆ. ಅಧಿಕಾರ ವಿಕೇಂದ್ರೀಕರಣದ ಸೂತ್ರ ಇಂದಿಗೂ ಜಿಲ್ಲಾ ಮತ್ತು ತಾಲೂಕಾ ಕೇಂದ್ರಗಳಲ್ಲಿದ್ದು ಅದು ಗ್ರಾಮಗಳಿಗೆ ತಲುಪಬೇಕಿದೆ ಎಂದು ಹೇಳಿದ ಅವರು ಶೀಘ್ರದಲ್ಲಿ ಜಿಲ್ಲೆಗೆ 15 ನೇ ಹಣಕಾಸಿನ 2ನೇ ಕಂತು ರು. 25 ಕೋಟಿ ಬಿಡುಗಡೆಯಾಗಲಿದೆ.

ಬೇರೆ ಬೇರೆ ಯೋಜನೆಗಳಲ್ಲಿ ಕೇಂದ್ರದಿಂದ ರಾಜ್ಯಕ್ಕೆ ಬರಬೇಕಿರುವ ಅನುದಾನ ತರಲು ಪ್ರಯತ್ನಿಸುವುದಾಗಿ ಹೇಳಿದರು.

ತಲಗಡ್ಡಿಯ ಶಾಂತಪುರಮಠದ ಶಿವಾನಂದ ಸ್ವಾಮೀಜಿ ಸಾನ್ನಿಧ್ಯ, ಗ್ರಾಪಂ ಅಧ್ಯಕ್ಷೆ ರೂಪಾ ಮಾಳಾಪುರ ಅಧ್ಯಕ್ಷತೆ ವಹಿಸಿದ್ದರು. ಗ್ಯಾರಂಟಿ ಅನುಷ್ಠಾನ ಸಮಿತಿ ತಾಲೂಕಾಧ್ಯಕ್ಷ ವಿಜಯಕುಮಾರ ದೊಡ್ಡಮನಿ, ಗ್ರಾಪಂ ಉಪಾಧ್ಯಕ್ಷ ಮುಸ್ತಫಾ ಮುಜಾವರ, ತಾಪಂ ಮಾಜಿ ಅಧ್ಯಕ್ಷ ಸಿದ್ದನಗೌಡ ಪಾಟೀಲ, ಮಾಜಿ ಗ್ರಾಂಮ ಪಂಚಾಯತ ಮಾಜಿ ಅಧ್ಯಕ್ಷ ಅಬ್ದುಲ ಜಬ್ಬಾರ.

ಗ್ರಾಪಂ ಸದಸ್ಯ ಜಿಲ್ಲೆಯ ಎಲ್ಲಾ ಮುಖಂಡರಾದ ಜಯರಾಮ ಮಾಳಾಪುರ. ಹನುಮಂತಪ್ಪ ಮರಗಡಿ, ಈರಣ್ಣ ಬೈಲವಾಳ, ಸಂದೀಪ ಪಾಟೀಲ, ತಾಪಂ ಇಒ ಪರಶುರಾಮ ಪೂಜಾರ, ಪಿಡಿಒ ಕಿರಣ ಹುಣಸಳ್ಳಿ ಸೇರಿದಂತೆ ಗ್ರಾಪಂ ಸದಸ್ಯರು, ಸಿಬ್ಬಂದಿ ಇದ್ದರು.

ಶಿರಗೋಡ ಗ್ರಾಮದಲ್ಲಿ ರಾಜೀವ ಗಾಂಧಿ ಸೇವಾ ಕೇಂದ್ರದ ನೂತನ ಕಟ್ಟಡವನ್ನು ಶಾಸಕ ಶ್ರೀನಿವಾಸ ಮಾನೆ ಉದ್ಘಾಟಿಸಿದರು. ತಲಗಡ್ಡಿಯ ಶಿವಾನಂದ ಸ್ವಾಮೀಜಿ, ಸಂಸದ ಬಸವರಾಜ ಬೊಮ್ಮಾಯಿ ಇದ್ದರು.

ಶಿಕ್ಷಣದಿಂದ ಸಮಾಜ ಮುಂದುವರಿಯಲು ಸಾಧ್ಯ

ಶಾಸಕ ಹೆಬ್ಬಾರ ಅಭಿಪ್ರಾಯ | ಚಲವಾದಿ ಸಮಾಜ ಮಂದಿರದ ಜೀರ್ಣೋದ್ಧಾರ ಕಾರ್ಯಕ್ರಮ

ಮುಂಡಗೋಡ: ತುಳಿತಕ್ಕೊಳಗಾದ ಯಾವುದೇ ಸಮಾಜ ಮುಂದೆ ಬರ ಬೇಕಾದರೆ ಶಿಕ್ಷಣ ತೀವ್ರ ಮುಖ್ಯ. ಹಾಗಾಗಿ ಪ್ರತಿಯೊಬ್ಬರು ಮಕ್ಕಳಿಗೆ ಉತ್ತಮ ಶಿಕ್ಷಣ ನೀಡಬೇಕು. ಆಗ ಮಾತ್ರ ಸಮಾಜ ಬಲಿಷ್ಟವಾಗಿ ಬೆಳೆಯಲು ಸಾಧ್ಯ ಎಂದು ಶಾಸಕ ಶಿವರಾಮ ಹೆಬ್ಬಾರ ಹೇಳಿದರು.

ಮಂಗಳವಾರ ಪಟ್ಟಣದ ಗಾಂಧಿನಗರದ ಚಲವಾದಿ ಸಮಾಜ ಮಂದಿರದ ಜೀರ್ಣೋದ್ಧಾರ ಸಮಾರಂಭವನ್ನು ಉದ್ಘಾಟಿಸಿ ಮಾತ ನಾಡಿದರು. ಎಲ್ಲ ಸಮುದಾಯ ವನ್ನು ಒಗ್ಗೂಡಿಸಿಕೊಂಡು ಹೋಗುವುದು ನಮ್ಮ ಧ್ಯೇಯವಾಗಿದ್ದು, ದಲಿತ ಸಮುದಾಯವನ್ನು ಮೇಲ್ಪಂಕ್ತಿಗೆ ತೆಗೆದುಕೊಂಡು ಹೋಗುವ ಜವಾಬ್ದಾರಿ ನಮ್ಮೆಲ್ಲರದ್ದು. ಡಾ ಬಾಬಾಸಾಹೇಬ ಅಂಬೇಡ್ಕರ ಅವರ ಆದರ್ಶ ಕೂಡ ಅದೇ ಆಗಿತ್ತು. ಆ ದೃಷ್ಟಿಯಿಂದಲೇ ಅವರು ಸಂವಿಧಾನವನ್ನು ಅರ್ಪಿಸಿದ್ದಾರೆ. ಅಂಬೇಡ್ಕರ, ಬಸವಣ್ಣ, ಮಹಾತ್ಮಾ ಗಾಂಧೀ, ವಲ್ಲಬಾಯ್ ಪಟೇಲ್ ಇರಬಹುದು ಹೀಗೆ ದೇಶ ಕಂಡ ಹತ್ತು ಹಲವು ನಾಯಕರನ್ನು ಯಾವುದೇ ಒಂದು ಸಮಾಜದ ಮೂಲಕ ಗುರಿತಿಸುವುದಕ್ಕೆ ಸಾಧ್ಯವಿಲ್ಲ. ಸಮಾಜಕ್ಕೂ ಮೀರಿದಂತಹ ಎಲ್ಲ ಸಮಾಜಕ್ಕೂ ನಾಯಕತ್ವ ನೀಡಿದಂತವರು ಅವರು. ಅಂತಹ ಪುಣ್ಯಾತ್ಮರ ನೆರಳಲ್ಲಿ ನಾವಿದ್ದೇವೆ. ಅವರ ಹೆಸರಿನಲ್ಲಿ ಕಾರ್ಯಕ್ರಮಗಳನ್ನು ಮಾಡುವುದು ನಮ್ಮ ಸೌಭಾಗ್ಯ. ನಮ್ಮ ಮೂಲಭೂತ ಉದ್ದೇಶ ಪ್ರತಿಯೊಬ್ಬರು ಶಿಕ್ಷಣ ಪಡೆದು ಸಬಲರಾಗಬೇಕು. ಗಂಡು ಮಕ್ಕಳೊಂದಿಗೆ ಹೆಣ್ಣು ಮಕ್ಕಳು ಕೂಡ ವಿದ್ಯಾವಂತರಾಗಬೇಕು. ಹೆಣ್ಣುಮಕ್ಕಳು ಸುಶಿಕ್ಷಿತರಾದರೆ ಉತ್ತಮ ಸಮಾಜ ನಿರ್ಮಾಣ ಮಾಡಲು ಸಾಧ್ಯ ಎಂದರು. ಮಾಜಿ ಶಾಸಕ ವಿ.ಎಸ್.ಪಾಟೀಲ ಮಾತನಾಡಿ, ಸಮಾಜಕ್ಕೇನಾದರೂ ಕೊಡುಗೆ ನೀಡುವವರೆ ನಿಜವಾದ ದೇವರು. ಅಂಬೇಡ್ಕರ, ಬಸವಣ್ಣ ಹೀಗೆ ಅನೇಕ ಮಹಾನಾಯಕರ ಮಾರ್ಗ ದರ್ಶನದಲ್ಲಿ ನಡೆಯಬೇಕೆಂಬ ಉದ್ದೇಶ ದಿಂದ ಮಹಾತ್ಮರ ಆಚರಣೆಗಳನ್ನು ಮಾಡುತ್ತೇವೆ ಎಂದರು.

ಇದಕ್ಕೂ ಮೊದಲು ಶಾಸಕ ಶಿವರಾಮ ಹೆಬ್ಬಾರ್ ಅವರು ಡಾಕ್ಟರ್ ಅಂಬೇಡ್ಕರ್ ಭಾವಚಿತ್ರ ಅನಾವರಣಗೊಳಿಸಿ ಪುಷ್ಪಾರ್ಚನೆ ಮಾಡಿದರು. ಈ ಸಂದರ್ಭದಲ್ಲಿ ಪ.ಪಂ ಅಧ್ಯಕ್ಷೆ ಜಯಸುಧಾ ಭೋವಿವಡ್ಡರ, ಸ್ಥಾಯಿ ಸಮಿತಿ ಅಧ್ಯಕ್ಷ ಶಿವರಾಜ ಸುಬ್ಬಾಯವರ್, ಚಲವಾದಿ ಸಮಾಜದ ಅಧ್ಯಕ್ಷ ಈರಪ್ಪ ಚಲವಾದಿ, ಪ.ಪಂ.ಸದಸ್ಯ ಮಹ್ಮದಗೌಸ ಮಕಾನದಾರ, ಮುಖಂಡರಾದ ಎನ್.ಡಿ.ಕಿತ್ತೂರ, ಕಸ್ತೂರವ್ವ ಮಡ್ಲಿ, ರವಿಗೌಡ ಪಾಟೀಲ, ಎಂ.ಎನ್ ದುಂಡಸಿ, ರಾಘವೇಂದ್ರ ಟಪಾಲದವರ್, ಪರಮೇಶಪ್ಪ ಚಲವಾದಿ, ಫಕ್ಕೀರಪ್ಪ ಚಲವಾದಿ, ಜ್ಞಾನದೇವ ಗುಡಿಯಾಳ, ಗಣಪತಿ ಟಪಾಲದವರ್, ಮೈಲಾರಿ ಹುಲಗೂರ, ಸುಭಾಸ ಚಲವಾದಿ, ನಾಗರಾಜ ಟಪಾಲದವರ್, ಚಲವಾದಿ ಸಮಾಜದ ಸದಸ್ಯರು ಇದ್ದರು. ಸಚಿನ ಹುಲಗೂರ ಸ್ವಾಗತಿಸಿದರು. ಸುರೇಶ ಚಲವಾದಿ ಕಾರ್ಯಕ್ರಮ ನಿರೂಪಿಸಿದರು. ಮಲ್ಲಿಕಾರ್ಜುನ ಕಿತ್ತೂರ ವಂದಿಸಿದರು.

ಅರಣ್ಯ ಹಕ್ಕು ಅರ್ಜಿ ಪರಿಶೀಲನೆ ನ್ಯಾಯಾಲಯದಲ್ಲಿ ಪ್ರಶ್ನಿಸಿ

ಶಿರಸಿ: ಅರಣ್ಯ ಹಕ್ಕು ಕಾಯಿದೆ ಅರ್ಜಿಯ ಪುನರ್ ಪರಿಶೀಲನಾ ದೋಷಯುಕ್ತ ಪ್ರಕ್ರಿಯೆ ಸರ್ಕಾರ ಸರಿಪಡಿಸದ್ದಿದ್ದಲ್ಲಿ ಕಾನೂನು ಭಾಹಿರ ಪ್ರಕ್ರಿಯೆ ವಿರುದ್ಧ ಉಚ್ಛ ನ್ಯಾಯಾಲಯದಲ್ಲಿ ಸಾರ್ವಜನಿಕ ಹಿತಾಶಕ್ತಿ ಅರ್ಜಿ ದಾಖಲಿಸುವಂತೆ ವಿಶ್ರಾಂತ ನ್ಯಾಯಮೂರ್ತಿ ಎಚ್.ಎನ್.ನಾಗಮೋಹನದಾಸ್ ಸಲಹೆ ನೀಡಿದ್ದಾರೆಂದು ರಾಜ್ಯ ಅರಣ್ಯ ಭೂಮಿ ಹಕ್ಕು ಹೋರಾಟಗಾರರ ವೇದಿಕೆ ಅಧ್ಯಕ್ಷ ರವೀಂದ್ರ ನಾಯ್ಕ ಪ್ರಕಟಣೆಯಲ್ಲಿ ತಿಳಿಸಿದ್ದಾರೆ.

ಇಂದು 7.ರಂದು ಬೆಂಗಳೂರಿನಲ್ಲಿ ವಿಶ್ರಾಂತ ನ್ಯಾಯಮೂರ್ತಿ ಎಚ್.ಎನ್. ನಾಗಮೋಹನದಾಸ್ ಅವರೊಂದಿಗೆ ಇತ್ತೀಚಿನ ಅರಣ್ಯ ವಾಸಿಗಳ ಅರ್ಜಿ ಪುನರ್ ಪರಿಶೀ ಲನೆಯ ಸಂದರ್ಭದಲ್ಲಿ ಉಂಟಾಗಿರುವ ಕಾನೂನು ಸಮಸ್ಯೆಗಳ ಕುರಿತು ಅವರೊಂದಿಗೆ ಚರ್ಚಿಸಿದ ಸಂದರ್ಭದಲ್ಲಿ ಅವರು ಮೇಲಿನಂತೆ ಅಭಿಪ್ರಾಯ ವ್ಯಕ್ತಪಡಿಸಿದ್ದಾರೆಂದು ಪ್ರಕಣೆಯಲ್ಲಿ ತಿಳಿಸಿದ್ದಾರೆ.

ಅರಣ್ಯ ಹಕ್ಕು ಕಾಯಿದೆ ಅರಣ್ಯವಾಸಿ ಪರವಾಗಿದ್ದು ಕಾನೂನಿಗೆ ವ್ಯತಿರಿಕ್ತವಾಗಿ ಮತ್ತು ಕಾನೂನಿನ ವಿಧಿವಿಧಾನ ಅನುಸರಿಸದೇ ಮಂಜೂರಿ ಪ್ರಕ್ರಿಯೆ ಜರುಗುತ್ತಿದ್ದು ಪೂರ್ಣ ಪ್ರಮಾಣದ ಅಸ್ತಿತ್ವದ ಹಾಗೂ ಅರಣ್ಯವಾಸಿಯ ವ್ಯಯಕ್ತಿಕ ಮೂರು ತಲೆಮಾರಿನ ಅಂದರೆ 1930 ರ ಸಾಗುವಳಿ ದಾಖಲೆ ಕೇಳುವ ವಿಧಾನವನ್ನ ವಿಶ್ರಾಂತ ನ್ಯಾಯಮೂರ್ತಿಗಳ ಅವರ ಗಮನಕ್ಕೆ ತರಲಾಯಿತೆಂದು ಅವರು ಹೇಳಿದರು.

ಇಂದು ವಿದ್ಯುತ್ ವ್ಯತ್ಯಯ

ಕಾರವಾರ: 33 ಕೆ.ವಿ. ವಿದ್ಯುತ್ ವಿತರಣಾ ಉಪ-ಕೇಂದ್ರ, ಗೇರಸೊಪ್ಪ ವಿದ್ಯುತ್ ವಿತರಣಾ ಕೇಂದ್ರದ ನಿರ್ವಹಣೆಯ ಕೆಲಸದ ನಿಮ್ಮಿತ್ತ ಹೊನ್ನಾವರ ತಾಲೂಕಿನ ಗೇರುಸೊಪ್ಪ ಶಾಖಾ ವ್ಯಾಪ್ತಿಯಲ್ಲಿ ಜ.8 ರಂದು ವಿದ್ಯುತ್ ವ್ಯತ್ಯಯ ಉಂಟಾಗಲಿದೆ. ಹೊನ್ನಾವರ ತಾಲೂಕಿನ ಮಾಗೋಡ, ಉಪ್ಪೋಣಿ, ಬಲ, ಎಡ ಹಾಗೂ ಕಾಲೋನಿ ಫೀಡರುಗಳ ವ್ಯಾಪ್ತಿಗಳಲ್ಲಿ 33 ಕೆ.ವಿ. ಕಾಸರಕೋಡ ವಿದ್ಯುತ್ ವಿತರಣಾ ಕೇಂದ್ರದ ನಿರ್ವಹಣಾ ಕೆಲಸದ ನಿಮ್ಮಿತ ಕಾಸರಕೋಡ ಶಾಖೆಯ ಕೆಳಗಿನೂರು, ಟೊಂಕಾ, ಬಳ್ಕೂರು, ದೇವರಗದ್ದೆ ಮತ್ತು ಇಡಗುಂಜಿ ಫೀಡರುಗಳ ವ್ಯಾಪ್ತಿಗಳಲ್ಲಿ ಹಾಗೂ ಹೊನ್ನಾವರದ ಪಟ್ಟಣ ಶಾಖೆಯ ಕರ್ಕಿ ಮತ್ತು ಎಲ್.ಐ.ಸಿ. ಫೀಡರಿನ 11 ಕೆ.ವಿ. ಮಾರ್ಗದ ನಿರ್ವಹಣೆ ನಿಮಿತ್ತ ಈ ಫೀಡರ್ ವ್ಯಾಪ್ತಿಯಲ್ಲಿ ಜ.8 ರಂದು ಬೆಳಗ್ಗೆ 9 ಗಂಟೆಯಿಂದ ಸಂಜೆ 4 ಗಂಟೆಯವರೆಗೆ ವಿದ್ಯುತ್ ವ್ಯತ್ಯಯವಾಗಲಿದೆ.

ಸನ್ಮಾನ ಮಾರಾಟದ ವಸ್ತುವಾಗಿದೆ: ಎಸ್. ಎಸ್. ಭಟ್ ವಿಷಾದ

ಶಿರಸಿ: ಸಾಧಕರಿಗೆ ಸನ್ಮಾನ ಮಾಡುವುದು ಹಿಂದಿನಿಂದಲೂ ನಡೆದು ಬಂದ ಸಂಪ್ರದಾಯ. ಆದರೆ ಇಂದು ಸನ್ಮಾನಗಳು ಮಾರುಕಟ್ಟೆಯಲ್ಲಿ ಮಾರಾಟವಾಗುವ ವಸ್ತುವಿನಂತೆ ಬಹಳ ಅಗ್ಗವಾಗತೊಡಗಿದೆ. ಜೀವಮಾನದ ಸಾಧನೆಯನ್ನು ಗುರುತಿಸಿ ಸನ್ಮಾನಿಸುತ್ತಿರುವ ಈ ಸಂದರ್ಭ ಬಹಳ ಮಹತ್ವದ್ದು ಎಂದು ತೇಲಂಗ ಪ್ರೌಢಶಾಲೆಯ ನಿವೃತ್ತ ಮುಖ್ಯೋಪಾಧ್ಯಾಯರಾದ ಎಸ್. ಎಸ್. ಭಟ್ ಹೇಳಿದರು.

ಅವರು 1996 ನೇ ಸಾಲಿನ ವಿದ್ಯಾರ್ಥಿ ವೃಂದದವರು ಏರ್ಪಡಿಸಿದ್ದ ಗುರುವಂದನೆ ಮತ್ತು ಸ್ನೇಹ ಸಮ್ಮಿಲನ ಕಾರ್ಯಕ್ರಮದಲ್ಲಿ ಮುಖ್ಯ ಅತಿಥಿಗಳಾಗಿ ಪಾಲ್ಗೊಂಡು ಮಾತನಾಡಿದರು. ಶಿಷ್ಯರು ಗುರುವನ್ನು ಮೀರಿಸಬೇಕು ಎಂದರು. ಕಾರ್ಯಕ್ರಮದ ಅಧ್ಯಕ್ಷತೆ ವಹಿಸಿದ್ದ ನಿವೃತ್ತ ಮುಖ್ಯೋಪಾಧ್ಯಾಯರಾದ ದೇವ್ ಮಾಸ್ತರ್, ಆಗಲೇ ಗುರುವಿಗೆ ಗೌರವ ನೀವು ಇವತ್ತು ಸನ್ಮಾನಿಸಿ ಪುರಸ್ಕರಿಸಿದ್ದೀರಿ ನನಗೆ ಇದು ಹೆಮ್ಮೆ ಎಂದು ಹೇಳಿದರು.

ಕಾರ್ಯಕ್ರಮದಲ್ಲಿ ಶಿಕ್ಷಕರಾದ ಎಂ.ವಿ. ಹೆಗಡೆ, ಪಿ.ವಿ. ಹೆಗಡೆ. ಎನ್. ವಿ. ಹೆಗಡೆ, ರಾಜೇಶ್ವರಿ ಭಡ್ತಿ, ಶರಾವತಿ ಭಟ್, ಅಮೃತ ಬೀಳಗಿ, ಎಸ್. ಆರ್. ಹೆಬ್ಬೇ, ಕೃಷ್ಣ ಅಂಕೋಲೇಕರ್, ಗಿರೀಶ್ ಎಸ್. ಹೆಗಡೆ, ಸುಮ ಜಿ. ಹೆಗಡೆ ಮೊದಲಾದವರನ್ನು ಸನ್ಮಾನಿಸಲಾಯಿತು. ಕವಯತ್ರಿ ಎನ್. ಆರ್ . ರೂಪಶ್ರೀ ಕಾರ್ಯಕ್ರಮ ನಿರ್ವಹಿಸಿದರು. ಸುಷ್ಮಾ ಹೆಗಡೆ ಪ್ರಾರ್ಥಿಸಿದರು. ಮಧುಕರ ಶೆಟ್ಟಿ ಸ್ವಾಗತಿಸಿದರು. ರೋಚನ್ ಹೆಗಡೆ, ಮಂಜು ಗುಡಿಗಾರ್, ನಿರಂಜನ್ ಉಪಾಧ್ಯಾಯ, ರಾಘವೇಂದ್ರ ನಾಯ್ಕ್, ಚಂದ್ರು, ಮಹೇಶ್ ಶೆಟ್ಟಿ, ಭಾರತೀ, ಬಸವರಾಜ ಮೊದಲಾದವರು ಕಾರ್ಯಕ್ರಮದಲ್ಲಿ ಉಪಸ್ಥಿತರಿದ್ದರು.

ಸಮಾಚಾರ ಸಣ್ಣದಲ್ಲ

ಯುವ ಜನೋತ್ಸವ ಜಿಲ್ಲಾಡಳಿತದಿಂದ ಸನ್ಮಾನ

ಗದಗ: ಜ. 5ರಿಂದ 6ರವರೆಗೆ ದಾವಣಗೆರೆಯಲ್ಲಿ ನಡೆದ 2024-25ನೇ ಸಾಲಿನ ರಾಜ್ಯ ಮಟ್ಟದ ಯುವ ಜನೋತ್ಸವ ಕಾರ್ಯಕ್ರಮದಲ್ಲಿ ವಿನೂತ ಎಸ್ ಅಕ್ಕಸಾಲಿಗ ಇವರು ಚಿತ್ರ ಕಲೆ ವಿಭಾಗದಲ್ಲಿ ಪ್ರಥಮ ಸ್ಥಾನ ಪಡೆದಿದ್ದಾರೆ ಹಾಗೂ ಕೆಂಚಮ್ಮ ದೇವಿ ಜನಪದ ಕಲಾ ತಂಡ ಅಡವಿಸೊಮಾಪೂರ ಕಲಾವಿದರಾದ ಮಂಜುನಾಥ್ ಮಾದರ್, ಮೈಲಾರಪ್ಪ ಹರಿಜನ್, ಚಿದಾನಂದ ಅನವಾಳ್, ಜಗದೀಶ್ ತಳವಾರ್, ಶಾಂತವೀರೇಶ್ ಕೋಣಿ, ರವಿ ಮಾದರ್, ಶಿವು ತಳವಾರ್, ರಮೇಶ್ ಮಾದರ್, ವೀರೇಶ್ ಮಾದರ್, ಸುನಿಲ್ ಮಾದರ್ ಇವರು ತೃತೀಯ ಸ್ಥಾನ ಪಡೆದು ಗದಗ ಜಿಲ್ಲೆಗೆ ಕೀರ್ತಿ ತಂದಿರುತ್ತಾರೆ. ಸದರಿ ಕಲಾವಿದರಿಗೆ ರಾಜ್ಯದ ಕಾನೂನು, ನ್ಯಾಯ, ಮಾನವ ಹಕ್ಕುಗಳು, ಸಂಸದೀಯ ವ್ಯವಹಾರ, ಶಾಸನ ರಚನೆ ಮತ್ತು ಪ್ರವಾಸೋದ್ಯಮ ಸಚಿವರು ಹಾಗೂ ಗದಗ ಜಿಲ್ಲಾ ಉಸ್ತುವಾರಿ ಸಚಿವರಾದ ಡಾ. ಎಚ್. ಕೆ. ಪಾಟೀಲ, ಜಿಲ್ಲಾಧಿಕಾರಿ ಗೋವಿಂದರಡ್ಡಿ, ಜಿಲ್ಲಾ ಪಂಚಾಯತ ಮುಖ್ಯ ಕಾರ್ಯನಿರ್ವಾಹಕ ಅಧಿಕಾರಿ ಭರತ್ ಎಸ್. ಇವರು ಶುಭ ಕೊರಿದರು ಮತ್ತು ಯುವ ಸಬಲೀಕರಣ ಮತ್ತು ಕ್ರೀಡಾ ಇಲಾಖೆಯ ಸಹಾಯಕ ನಿರ್ದೇಶಕರಾದ ಡಾ. ಶರಣು ಐ ಗೋಗೇರಿ, ಹಾಗೂ ಯುವ ಸಬಲೀಕರಣ ಮತ್ತು ಕ್ರೀಡಾ ಇಲಾಖೆಯ ಸಿಬ್ಬಂದಿ ಸನ್ಮಾನಿಸಿ ಅಭಿನಂದನೆ ಸಲ್ಲಿಸಿದ್ದಾರೆ.

ಕೃಷಿ ಪರಿಕರಗಳಿಗೆ ಅರ್ಹರಿಂದ ಅರ್ಜಿ ಆಹ್ವಾನ

ಗದಗ: 2024-25ನೇ ಸಾಲಿನಲ್ಲಿ ಗದಗ ತಾಲೂಕಿನ ಕೃಷಿ ಇಲಾಖೆಯ ಪಿ.ಎಂ.ಕೆ.ಎಸ್.ವೈ. ಯೋಜನೆ ಅಡಿಯಲ್ಲಿ ತುಂತುರು ನೀರಾವರಿ ಘಟಕ ಹಾಗೂ ಪಿ.ವಿ.ಸಿ. ಪೈಪುಗಳ ಲಭ್ಯವಿದ್ದು, ರೈತರು ನೀರಾವರಿ ಮೂಲ ಹೊಂದಿದ್ದವರು ಅಂದರೆ ಕೃಷಿ ಹೊಂಡ, ಬೋರವೆಲ್ ಹಾಗೂ ನಾಲಾ ಪಕ್ಕದಲ್ಲಿ ಜಮೀನು ಇರುವ ರೈತರು ಸೌಲಭ್ಯ ಪಡೆಯಲು ಅರ್ಹರು ಇರುತ್ತಾರೆ. ಈ ಹಿಂದೆ ಪಿ.ವಿ.ಸಿ ಪೈಪುಗಳನ್ನು ಪಡೆಯಲು ರೈತರು ಪೂರ್ಣ ಮೊತ್ತ ಪಾವತಿಸಿ ತಗೆದುಕೊಳ್ಳಬೇಕಾಗಿತ್ತು. ಆದರೆ ಈಗ ರೈತರ ವಂತಿಕೆ ಮಾತ್ರ ಪಾವತಿಸಿ ಸೌಲಭ್ಯ ಪಡೆಯಬಹುದಾಗಿದೆ. ಪಿ.ವಿ.ಸಿ. ಪೈಪುನ ದರ 63 ಎಂ.ಎಅ. 35 ಪೈಪುಗಳಿಗೆ, ರೈತರ ವಂತಿಕೆ ರು.9912, 75 ಎಂ.ಎಅ.ಗೆ 26 ಪೈಪುಗಳಿಗೆ ರೈತರ ವಂತಿಕೆ ರು.9940 ಹಾಗೂ 90 ಎಂ.ಎಅ. 18 ಪೈಪುಗಳಿಗೆ ರೈತರ ವಂತಿಕೆ ರು. 9749 ಇರುತ್ತದೆ. ಹೆಚ್ಚಿನ ಮಾಹಿತಿಗಾಗಿ ರೈತ ಸಂಪರ್ಕ ಕೇಂದ್ರ, ಹುಲಕೋಟಿ ಹಾಗೂ ಬೆಟಗೇರಿ ಸಂಪರ್ಕಿಸಲು ಗದಗ ಸಹಾಯಕ ಕೃಷಿ ನಿರ್ದೇಶಕರಾದ ಮಲ್ಲಯ್ಯ ಕೊರವನವರ ಪ್ರಕಟಣೆಯಲ್ಲಿ ತಿಳಿಸಿದ್ದಾರೆ.

ಬೆಳೆ ವಿವರ ಸಮೀಕ್ಷೆ; ಆ್ಯಪ್ ನಲ್ಲಿ ಕಡ್ಡಾಯ ದಾಖಲಿಸಿ

ಗದಗ : 2024-25ನೇ ಸಾಲಿನ ಹಿಂಗಾರು ಹಂಗಾಮಿನ ಬೆಳೆ ಸಮೀಕ್ಷೆ ಈಗಾಗಲೇ ಪ್ರಾರಂಭವಾಗಿದ್ದು, ರೈತರು ತಾವು ಬೆಳೆದ ಬೆಳೆಗಳ ವಿವರಗಳನ್ನು ತಾವೇ ಖುದ್ದಾಗಿ ಗೂಗಲ್ ಪ್ಲೇಸ್ಟೋರ್‌ನಿಂದ ಹಿಂಗಾರು ರೈತರ ಬೆಳೆ ಸಮೀಕ್ಷೆ 2024 ನ್ನು ಡೌನ್‌ಲೋಡ್ ಮಾಡಿಕೊಂಡು ಬೆಳೆ ವಿವರಗಳನ್ನು ದಾಖಲಿಸಬೇಕಾಗಿದೆ. ಹೀಗೆ ವಿವರಗಳನ್ನು ದಾಖಲಿಸುವದರಿಂದ ರೈತರಿಗೆ ಕನಿಷ್ಠ ಬೆಂಬಲ ಬೆಲೆ ಯೋಜನೆ, ಬೆಳೆ ವಿಮೆ ಯೋಜನೆ, ಬರಗಾಲ ಮತ್ತು ಪ್ರವಾಹ ಸಂದರ್ಭದಲ್ಲಿ ನಷ್ಟ ಪರಿಹಾರ ಪಡೆಯಲು, ಪಹಣಿಯಲ್ಲಿ ಬೆಳೆ ವಿವರಗಳನ್ನು ದಾಖಲಿಸಲು ಮತ್ತು ಬೆಳೆಸಾಲ ಪಡೆಯುವಲ್ಲಿ ರೈತರಿಗೆ ಅನುಕೂಲವಾಗುವದರಿಂದ ಎಲ್ಲ ರೈತರು ಬೆಳೆ ವಿವರಗಳನ್ನು ತ್ವರಿತವಾಗಿ ಬೆಳೆ ಸಮೀಕ್ಷೆ ಆ್ಯಪ್ ನಲ್ಲಿ ದಾಖಲಿಸಿ ಇದರ ಸದುಪಯೋಗ ಪಡೆದುಕೊಳ್ಳಬೇಕಿದೆ. ರೈತರು ಬೆಳೆ ವಿವರಗಳನ್ನು ಅಪ್‌ಲೋಡ್ ಮಾಡದಿದ್ದಲ್ಲಿ ಮೇಲೆ ತಿಳಿಸಿದ ಸರ್ಕಾರದ ಯೋಜನೆಗಳ ಲಾಭದಿಂದ ವಂಚಿತರಾಗುವ ಸಾಧ್ಯತೆ ಇರುವುದರಿಂದ ರೈತರು ಇದನ್ನು ಗಂಭೀರವಾಗಿ ಪರಿಗಣಿಸಿ ತುರ್ತಾಗಿ ವಿವರಗಳನ್ನು ದಾಖಲಿಸಬೇಕು ಎಂದು ಗದಗ ಸಹಾಯಕ ಕೃಷಿ ನಿರ್ದೇಶಕ ಮಲ್ಲಯ್ಯ ಕೊರವನವರ ಪ್ರಕಟಣೆಯಲ್ಲಿ ತಿಳಿಸಿದ್ದಾರೆ. ಹೆಚ್ಚಿನ ಮಾಹಿತಿಗಾಗಿ ರೈತರು ತಮ್ಮ ಗ್ರಾಮದ ಖಾಸಗಿ ನಿವಾಸಿಗಳು, ಕಂದಾಯ, ಕೃಷಿ, ತೋಟಗಾರಿಕೆ, ರೇಷ್ಮೆ ಇಲಾಖೆಗಳ ಅಧಿಕಾರಿಗಳನ್ನು ಸಂಪರ್ಕಿಸಬಹುದು ಹಾಗೂ 18004253553 ಗೆ ಕರೆ ಮಾಡಬಹುದಾಗಿದೆ.

ಕಡಲೆ ಬೆಳೆಗಾರರ ಖಡಕ್ ಎಚ್ಚರಿಕೆ

ಜಿಲ್ಲಾಧಿಕಾರಿ ಕಚೇರಿ ಎದುರಲ್ಲೇ ಜಾನುವಾರು ಕಟ್ಟಿದ ರೈತರು | ಅಲ್ಲೇ ಅಡುಗೆ, ಊಟ

ಗದಗ: ನಗರದ ಜಿಲ್ಲಾಡಳಿತ ಭವನದ ಎದುರು ವಿವಿಧ ರೈತ ಸಂಘಟನೆಗಳ ನೇತೃತ್ವದಲ್ಲಿ ಜಿಲ್ಲೆಯ ಕಡಲೆ ಬೆಳೆಗಾರರು, ರೈತರು ಜಿಲ್ಲಾಡಳಿತ ಭವನ ಗೇಟ್ ಗೆ ಜಾನುವಾರು ಕಟ್ಟಿ, ಮೇವು ಹಾಕಿ, ಅಡುಗೆ ಮಾಡುವ ಮೂಲಕ ಆಕ್ರೋಶ ವ್ಯಕ್ತಪಡಿಸಿದರಲ್ಲದೇ, ರಸ್ತೆ ಸಂಚಾರ ಬಂದ್ ಮಾಡಿ ಮಂಗಳವಾರ ಪ್ರತಿಭಟನೆ ನಡೆಸಿದರು.

ರೈತರು ಬಾರಕೋಲ್ ಮೂಲಕ ಚಾಟಿ ಬೀಸಿ, ಒಣಕೆ ಹಿಡಿದು ರಸ್ತೆ ಸಂಚಾರ ಬಂದ್ ಮಾಡಿ, ವಾಹನ ತಡೆದು ಸುಮಾರು ಮೂರು ಗಂಟೆಗಳ ಕಾಲ ಮಾನವ ಸರಪಳಿ ನಿರ್ಮಿಸಿ ಗದಗ ಹುಬ್ಬಳ್ಳಿ ರಸ್ತೆ ಬಂದ್ ಮಾಡಿ ರೈತರು ಆಕ್ರೋಶ ಕೊರಹಾಕಿದರು. ಕಡಲೆ ಬಾಕಿ ಹಣ ಶೀಘ್ರದಲ್ಲೇ ನೀಡದಿದ್ರೆ ಉಗ್ರವಾದ ಹೋರಾಟ ಮಾಡುವುದಾಗಿ ಸರ್ಕಾರಕ್ಕೆ ಎಚ್ಚರಿಕೆ ನೀಡಿದರು. ಬೈಕ್ ಗಳಿಗೆ ಒಣಕೆ ಪೆಟ್ಟು ನೀಡಿದ ರೈತ ಮಹಿಳೆಯರು ಕಡಲೆ ಬೆಳೆ ಬಾಕಿ ಹಣ ನೀಡದಕ್ಕೆ ಸರ್ಕಾರದ ವಿರುದ್ಧ ಆಕ್ರೋಶ ಹೊರಹಾಕಿದರು.

ಸೋಮವಾರ ರಾತ್ರಿಯಿಂದಲೇ ಜಿಲ್ಲಾಡಳಿತ ಭವನದ ಎದುರು ಅಹೋರಾತ್ರಿ ಧರಣಿ ನಡೆಸಿದ ಜಿಲ್ಲೆಯ ಕುರ್ತಕೋಟಿ, ಅಸುಂಡಿ, ಬಿಂಕದಕಟ್ಟಿ, ಅಂತೂರ ಬೆಂತೂರ ಸೇರಿ 11 ಗ್ರಾಮಗಳ ರೈತರ ಸೇರಿ ಪ್ರತಿಭಟನೆ ನಡೆಸುತ್ತಿದ್ದು,ಅಹೋರಾತ್ರಿ ಧರಣಿ ನಡೆಸಿ

ಡಿಸಿ ಅವರು ಡಿಸಿ ಕಚೇರಿ ಬಿಟ್ಟು ಹೊರ ಬರದಂತೆ ಮಾಡೋಣ ಎಂದು ರೈತರು ಜಿಲ್ಲಾಧಿಕಾರಿ ಕಚೇರಿ ಎದುರು ಅಡುಗೆ ಮಾಡಿ ಊಟ ಮಾಡಿದ ರೈತ ಕುಟುಂಬಗಳು ಜಿಲ್ಲಾಧಿಕಾರಿಗಳ ಕಚೇರಿ ಮುಂದೆ ಅಹೋರಾತ್ರಿ ಹೋರಾಟ ಆರಂಭ ಮಾಡಿದ್ದಾರೆ ಜಿಲ್ಲಾಧಿಕಾರಿಗಳಿಗೆ ಘೇರಾವ್ ಹಾಕುವುದಾಗಿ ರೈತರು ತೀರ್ಮಾನಿಸಿ ಆಕ್ರೋಶ ವ್ಯಕ್ತಪಡಿಸಿದರು.

ಎನ್‌ಆರ್‌ಎಲ್‌ಎಂ ಗದಗ ಒಕ್ಕೂಟದಡಿ ನೇಮಿಸಿದ ಕೃಷಿ ಸಖಿ' ಅಡಿ ಬರುವ ಮಹಿಳಾ ಸ್ವಸಹಾಯ ಸಂಘಗಳ ಮೂಲಕ ಜಿಲ್ಲೆಯ ಗದಗ ಮತ್ತು ಮುಂಡರಗಿ ತಾಲೂಕಿನ 450 ರೈತರಿಂದ ಖರೀದಿಸಿದ್ದ ಕಡಲೆಗೆ 12 ತಿಂಗಳಾದರೂ ಬಾಕಿ ಹಣ ಪಾವತಿಸಿಲ್ಲ. ಜಿಲ್ಲಾಡಳಿತ ಮಧ್ಯ ಪ್ರವೇಶಿಸಿ ಹಣ ಕೊಡಿಸಬೇಕು ಎಂದು ಒತ್ತಾಯಿಸಿದರು.

ಜಿಲ್ಲಾ ಪಂಚಾಯತ್ ಮತ್ತು ತಾಲ್ಲೂಕು ಪಂಚಾಯ್ತಿಯಿಂದ ರಾಷ್ಟ್ರೀಯ ಗ್ರಾಮೀಣ ಜೀವನೋಪಾಯ ಸಂವರ್ಧನ ಸಂಸ್ಥೆ ಗದಗ ಒಕ್ಕೂಟದಡಿ ಕೃಷಿ ಸಖಿ' ಎಂದು ನೇಮಿಸಿದೆ. ಇದರಡಿ ಬರುವ ಮಹಿಳಾ ಸ್ವಸಹಾಯ ಸಂಘಗಳ ಮೂಲಕ ಎನ್‌ಆರ್‌ಎಲ್‌ಎಂ' ಜಿಪಂ ಕಾರ್ಯಕ್ರಮ ವ್ಯವಸ್ಥಾಪಕ ಚಂದ್ರಶೇಖರ ಎಲಿಗಾರ, ತಾಪಂ ಕಾರ್ಯಕ್ರಮ ವ್ಯವಸ್ಥಾಪಕ ಆನಂದ ಬೆಳವಣಿಕಿ ಹಾಗೂ ತಾಲೂಕ ತಾಂತ್ರಿಕ ಸಂಯೋಜಕ ಜಗದೀಶ ಕಂಬಾಳಿಮಠ ಎಂಬುವವರು ದಾವಣಗೆರೆಯ ಮಾರುತಿ ಗೌಡ ಎಂಬುವವರೊಂದಿಗೆ ಮಧ್ಯಸ್ಥಿಕೆ ವಹಿಸಿ ಮೂರು ತಿಂಗಳಲ್ಲಿ ಅಂದಾಜು 27 ಕೋಟಿ ರೂ. ಮೌಲ್ಯದ ಕಡಲೆಯನ್ನು ಹಲವು ಗ್ರಾಮಗಳಲ್ಲಿ ಖರೀದಿಗೆ ಕೊಡಿಸಿದ್ದಾರೆ.

ಈ ಪೈಕಿ 20 ಕೋಟಿ ರು. ಹಣವನ್ನು ಆರ್ ಟಿಜಿಎಸ್ ಮೂಲಕ ಪಾವತಿಸಿದ್ದು, ಬಾಕಿ ಉಳಿದ 6.50 ಕೋಟಿ ರೂ. ಹಣವನ್ನು ಪಾವತಿಸುತ್ತಿಲ್ಲ. ಸಂಬಂಧಿಸಿದ ಅಧಿಕಾರಿಗಳಿಗೆ ಈ ಬಗ್ಗೆ ಕೇಳಿದರೆ ಸರಿಯಾಗಿ ಸ್ಪಂದಿಸುತ್ತಿಲ್ಲ. ಕೆಲವರು 2023 ರ ಆಗಷ್ಟಗೆ ಇದು ಅಂತ್ಯಗೊಂಡಿದೆ ಎನ್ನುತ್ತಾರೆ. ಆದರೆ, 2024 ರ ಜನವರಿಯಲ್ಲಿ ಇವರು ಕಡಲೆ ಖರೀದಿಸಿದ್ದು ಹೇಗೆ? ಎಂಬುದು ತಿಳಿಯುತ್ತಿಲ್ಲ. ಕೂಡಲೇ ಕಡಲೆ ಬೆಳೆಗಾರರ ಸಮಸ್ಯೆ ಪರಿಹರಿಸಬೇಕು ಎಂದು ಆಗ್ರಹಿಸಿದರು.

ಪ್ರತಿಭಟನೆಯಲ್ಲಿ ನೂರಾರು ಮಂದಿ ಭಾವಹಿಸಿದ್ದರು. ನಾರಾಯಣ ಬಿರಸಲ, ಎಸ್.ಬಿ. ಮುಲ್ಲಾ, ಸೋಮನಾಥ ಎಸ್ ಲಮಾಣಿ, ಲಕ್ಷ್ಮೀ ಹಿತ್ತಲಮನಿ, ಸರಸ್ವತಿ ದಾಸರ, ಸರಸ್ವತಿ ಬೆಟಗೇರಿ, ಶಿವಪ್ಪ ಮೂಲಿಮನಿ, ವೆಂಕಣ್ಣ ಮಲ್ಲರೆಡ್ಡಿ, ಸೋಮರಡ್ಡಿ ಹೊಸಮನಿ, ಪಂಚಾಕ್ಷರಯ್ಯ ಬೆಟಗೇರಿಮಠ, ಸಿದ್ದಪ್ಪ ಮುಳ್ಳೂರ, ಬಸವರಾಜ ಬಾಳಿಕಾಯಿ, ಮಂಜುನಾಥ ಗೋಡಿ, ವಾಯ್ ಎನ್ ಕೆಂಚನಗೌಡ್ರ, ಆನಂದ ಸಗರ ಇದ್ದರು.

ಗದಗ ನಗರದ ಜಿಲ್ಲಾಡಳಿತ ಭವನದ ಎದುರು ವಿವಿಧ ರೈತ ಸಂಘಟನೆಗಳ ನೇತೃತ್ವದಲ್ಲಿ ಜಿಲ್ಲೆಯ ಕಡಲೆ ಬೆಳೆಗಾರರು ಪ್ರತಿಭಟನೆ ನಡೆಸಿದರು.

ರೈತರ ಆಕ್ರೋಶ

ಕಡಲೆ ನೀಡಿದ ರೈತರು ಜಿಲ್ಲಾ ಉಸ್ತುವಾರಿ ಸಚಿವ ಎಚ್.ಕೆ ಪಾಟೀಲ ಹಾಗೂ ಸಂಸದ ಬಸವರಾಜ ಬೊಮ್ಮಾಯಿ ಅವರನ್ನು ಭೇಟಿಯಾಗಿ ಮನವಿ ನೀಡಿದ್ದರೂ ಯಾವುದೇ ಪ್ರಯೋಜನವಾಗಿಲ್ಲ. ಸಚಿವ ಎಚ್.ಕೆ ಪಾಟೀಲ ಅವರನ್ನು ರೈತರು 2-3 ಬಾರಿ ಭೇಟಿಯಾದರೂ ಕೇವಲ ಹಾರಿಕೆ ಉತ್ತರವನ್ನು ನೀಡಿ, ಕಳುಹಿಸಿದ್ದಾರೆ. ರೈತರ ಸಮಸ್ಯೆ ಬಗೆಹರಿಸಲು ಇದುವರೆಗೂ ಯಾವುದೇ ಸಭೆ ಕರೆದಿಲ್ಲ ಎಂದು ಆಕ್ರೋಶ ಹೊರ ಹಾಕಿದರು.

ಕಾಲಮಿತಿಯಲ್ಲಿ ಸೌಲಭ್ಯ ನೀಡಲು ಬದ್ಧ

ಧಾರವಾಡ: ಕಂದಾಯ ಇಲಾಖೆ ಸರಕಾರದ ಪ್ರಮುಖ ಮತ್ತು ದೊಡ್ಡ ಇಲಾಖೆ. ಸರಕಾರದ ಜನ ಕಲ್ಯಾಣ ಕಾರ್ಯಕ್ರಮಗಳನ್ನು ಸಾರ್ವಜನಿಕರಿಗೆ ತಲುಪಿಸುವಲ್ಲಿ ಅತ್ಯಂತ ಮಹತ್ವದ ಪಾತ್ರ ನಿರ್ವಹಿಸುವ ಈ ಇಲಾಖೆ ಅಧಿಕಾರಿ ಸಿಬ್ಬಂದಿಗಳಿಗೆ ಅರ್ಹತೆ ಆಧಾರದಲ್ಲಿ ಪದೋನ್ನತಿ, ಸರಕಾರಿ ಸೌಲಭ್ಯಗಳನ್ನು ನೀಡಲು ಜಿಲ್ಲಾಡಳಿತ ಬದ್ಧವಾಗಿದೆ.

ಪ್ರತಿಯೊಬ್ಬರು ಅವರವರ ಕರ್ತವ್ಯಗಳನ್ನು ಬದ್ಧತೆಯಿಂದ ನಿರ್ವಹಿಸಬೇಕೆಂದು ಜಿಲ್ಲಾಧಿಕಾರಿ ದಿವ್ಯ ಪ್ರಭು ಅವರು ತಿಳಿಸಿದರು.

ಜಿಲ್ಲಾಧಿಕಾರಿ ಕಚೇರಿ ಸಭಾಂಗಣದಲ್ಲಿ ಪ್ರಥಮ ಬಾರಿಗೆ ಜಿಲ್ಲಾ ಕಂದಾಯ ನೌಕರರ ಕುಂದುಕೊರತೆ ಸಭೆ ಜರುಗಿಸಿ, ಅಧ್ಯಕ್ಷತೆ ವಹಿಸಿ ಮಾತನಾಡಿದ ಅವರು, ಸರಕಾರಿ ಸೇವೆಗೆ ಸೇರಿದ ಪ್ರತಿಯೊಬ್ಬರು ಅಗತ್ಯಕ್ಕೆ ಅನುಗುಣವಾಗಿ ದಿನದ 24 ಗಂಟೆ ಕರ್ತವ್ಯ ನಿರ್ವಹಿಸಲು ಸಿದ್ಧರಿರಬೇಕು. ಇದು ಕಂದಾಯ ಇಲಾಖೆಗೆ ಹೆಚ್ಚು ಅನ್ವಯಿಸುತ್ತದೆ. ಕಂದಾಯ ಇಲಾಖೆ ಅಧಿಕಾರಿ, ಸಿಬ್ಬಂದಿಗಳಿಗೆ ಅಗತ್ಯ ಸೌಲಭ್ಯ ಮತ್ತು ಬಾಕಿ ಇರುವ ಬಡ್ತಿಗಳನ್ನು ನಿಯಮಾನುಸಾರ ನೀಡಲು ಕ್ರಮಕೈಗೊಳ್ಳುತ್ತೇವೆ ಎಂದರು.

ಮುಂದಿನ 15 ದಿನಗಳಲ್ಲಿ ಎಲ್ಲ ತಹಸೀಲ್ದಾರರು ಆಯಾ ತಾಲೂಕುಮಟ್ಟದಲ್ಲಿ ಕಂದಾಯ ನೌಕರರ ಸಭೆ ಜರುಗಿಸಿ, ವಿವರವಾದ ವರದಿಯೊಂದಿಗೆ ಬಡ್ತಿ, ಆರ್ಥಿಕ ಸೌಲಭ್ಯ, ಕಚೇರಿ ನಿವೇಶನ, ಕಟ್ಟಡ, ಸಿಬ್ಬಂದಿ ವಸತಿ ಗೃಹ ಪ್ರಸ್ತಾವನೆಯನ್ನು ಉಪವಿಭಾಗಾಧಿಕಾರಿಗಳ ಮೂಲಕ ಕಡ್ಡಾಯವಾಗಿ ಸಲ್ಲಿಸಬೇಕು.

ನಗರ, ಮಹಾನಗರ ಹಾಗೂ ಗ್ರಾಮೀಣ ಪ್ರದೇಶದಲ್ಲಿ ಕಂದಾಯ ಇಲಾಖೆ ಭೂಮಿಯಿದೆ. ಹಳೆ ಹುಬ್ಬಳ್ಳಿ ಸೇರಿದಂತೆ ಕೆಲವು ಕಡೆಗಳಲ್ಲಿ ಕಂದಾಯ ಇಲಾಖೆ ಭೂಮಿ ಒತ್ತುವರಿ ಆಗಿದೆ. ಎಲ್ಲ ತಹಶೀಲ್ದಾರರು ತಮ್ಮ ತಾಲೂಕು ವ್ಯಾಪ್ತಿಗಳಲ್ಲಿರುವ ಕಂದಾಯ ಇಲಾಖೆ ಭೂಮಿಯನ್ನು ಗುರುತಿಸಿ, ಅಳತೆ ಮಾಡಿಸಬೇಕು. ಒತ್ತುವರಿ ಆಗಿದ್ದರೆ ಪೊಲೀಸ್ ಬಂದೋಬಸ್ತದಲ್ಲಿ ತೆರವುಗೊಳಿಸಬೇಕು.

ಗುರುತು ಕಲ್ಲು ಹಾಕಿ ಸಂರಕ್ಷಿಸಬೇಕು. ಈ ಭೂಮಿಯನ್ನು ಕಂದಾಯ ಇಲಾಖೆ ಕಚೇರಿ ಕಟ್ಟಡ, ಸಿಬ್ಬಂದಿ, ಅಧಿಕಾರಿಗಳಿಗೆ ವಸತಿಗೃಹ ನಿರ್ಮಿಸಲು ಮೀಸಲಿಡಬೇಕು. ಈ ಕುರಿತು ತುರ್ತು ಕ್ರಮವಹಿಸಿ ತಹಶೀಲ್ದಾರರು ವರದಿ ಸಲ್ಲಿಸಬೇಕು. ಅಪರ ಜಿಲ್ಲಾಧಿಕಾರಿಗಳು ಪರಿಶೀಲಿಸಿ ಕ್ರಮ ಜರುಗಿಸಬೇಕೆಂದು ಅವರು ಸೂಚಿಸಿದರು.

ಪ್ರತಿ ಗ್ರಾಮ ಆಡಳಿತ ಅಧಿಕಾರಿಗೆ ಆಯಾ ಗ್ರಾಮದಲ್ಲಿ ಹಾಗೂ ಕಂದಾಯ ನಿರೀಕ್ಷಕರಿಗೆ ಹೋಬಳಿ ಮಟ್ಟದಲ್ಲಿ ಸುಸಜ್ಜಿತ ಕಟ್ಟಡ ಹೊಂದಲು ಅನುವು ಆಗುವಂತೆ ಕಟ್ಟಡ ನಕ್ಷೆಯೊಂದಿಗೆ ಅಗತ್ಯ ದಾಖಲೆಗಳನ್ನು ತಹಸೀಲ್ದಾರರು ಸಲ್ಲಿಸಿದಲ್ಲಿ, ಸಮಗ್ರವರದಿಯೊಂದಿಗೆ ಸರಕಾರಕ್ಕೆ ಜಿಲ್ಲಾಡಳಿತದಿಂದ ಪ್ರಸ್ತಾವನೆ ಸಲ್ಲಿಸಲಾಗುವುದು ಮತ್ತು ಸರಕಾರ, ಜನಪ್ರತಿನಿಧಿಗಳ ಸಹಕಾರದಿಂದ ಕಟ್ಟಡ ಪ್ರಾರಂಭಿಸಲು ಯೋಜನೆ ರೂಪಿಸಲಾಗುವುದು ಎಂದು ಜಿಲ್ಲಾಧಿಕಾರಿ ಹೇಳಿದರು.

ಸಾರ್ವಜನಿಕರಿಗೆ ನೀಡುವ ಸೇವೆಯಲ್ಲಿ ವಿಳಂಬವಾಗಬಾರದು. ಎಲ್ಲ ಅಧಿಕಾರಿ, ಸಿಬ್ಬಂದಿಗಳು ತೃಪ್ತಿ ಮತ್ತು ಸಂತೋಷದಿಂದ ತಮ್ಮ ಕರ್ತವ್ಯಗಳನ್ನು ನಿರ್ವಹಿಸಬೇಕು. ವೃತ್ತಿಯಲ್ಲಿ ನಿಧಾನತೆ, ಪಕ್ಷಪಾತ, ಭ್ರಷ್ಟತೆ, ನಿಯಮಬಾಹಿರ ವರ್ತನೆಗಳನ್ನು ಸಹಿಸುವುದಿಲ್ಲ. ಅಂತಹ ದೂರುಗಳು ಬಂದಲ್ಲಿ ಪರಿಶೀಲಿಸಿ, ಸತ್ಯಾಂಶ ವಿದ್ದಲ್ಲಿ ಸೂಕ್ತ ಕಾನೂನು ಕ್ರಮ ಜರುಗಿಸುವುದಾಗಿ ಜಿಲ್ಲಾಧಿಕಾರಿಗಳು ಸಭೆಯಲ್ಲಿ ಎಚ್ಚರಿಕೆ ನೀಡಿದರು.

ವೇದಿಕೆಯಲ್ಲಿದ್ದ ಅಪರ ಜಿಲ್ಲಾಧಿಕಾರಿ ಗೀತಾ ಸಿ.ಡಿ., ಉಪವಿಭಾಗಧಿಕಾರಿ ಶಾಲಂ ಹುಸೇನ್ ಅವರು ಮಾತನಾಡಿದರು.

ಕಂದಾಯ ನೌಕರ ಸಂಘದ ಜಿಲ್ಲಾ ಅಧ್ಯಕ್ಷ ವೆಂಕಟೇಶ ಹಟ್ಟಿಯವರ ಪ್ರಾಸ್ತಾವಿಕವಾಗಿ ಮಾತನಾಡಿದರು.

ಕಂದಾಯ ನೌಕರರ ಪರವಾಗಿ ಮಲ್ಲಿಕಾರ್ಜುನ ಸೊಲಗಿ, ಮಹೇಶ ನಾಗವ್ವನವರ, ಪ್ರವೀಣ ಕುಲಕರ್ಣಿ ಸಾರಂಗಿ ಮಾತನಾಡಿದರು.

ಕಾರ್ಯದರ್ಶಿ ಸಚಿನ ಮಳಗಿ ಸ್ವಾಗತಿಸಿದರು. ಖಜಾಂಚಿ ನಾಸೀರ್ ಅಮರಗೋಳ ಕಾರ್ಯಕ್ರಮ ನಿರೂಪಿಸಿದರು. ಉಪಾಧ್ಯಕ್ಷ ಆನಂದ ನಾಯಕ ವಂದಿಸಿದರು.

ಸಭೆಯಲ್ಲಿ ಎಲ್ಲ ತಾಲೂಕುಗಳ ತಹಶೀಲ್ದಾರರು, ಉಪ ತಹಸೀಲ್ದಾರರು, ಶಿರಸ್ತೆದಾರರು, ಜಿಲ್ಲಾ ಕಂದಾಯ ನೌಕರರ ಸಂಘ, ವಿವಿಧ ತಾಲೂಕು ಗ್ರಾಮ ಆಡಳಿತ ಅಧಿಕಾರಿಗಳ ಸಂಘಗಳ ಸದಸ್ಯರು ಭಾಗವಹಿಸಿದ್ದರು.

ನಾ.ಡಿಸೋಜ ಅನುಭೂತಿ ಹೊಂದಿದ ಸಾಹಿತಿ

ಧಾರವಾಡ: ನಾ. ಡಿಸೋಜಾ ಜನಸಾಮಾನ್ಯರ ಅನುಭೂತಿ ಇಟ್ಟುಕೊಂಡು ಕಥೆ, ಕಾದಂಬರಿ ರಚನೆ ಮಾಡಿ ಜನಪ್ರಿಯ ಸಾಹಿತಿಯಾದರು ಎಂದು ಹಿರಿಯ ಸಾಹಿತಿ ಡಾ. ಶಾಮಸುಂದರ ಬಿದರಕುಂದಿ ಹೇಳಿದರು.

ನಗರದ ಮನೋಹರ ಗ್ರಂಥಮಾಲಾ ಅಟ್ಟದಲ್ಲಿ ಜಿ.ಬಿ. ಜೋಶಿ ಮೆಮೋರಿಯಲ್ ಟ್ರಸ್ಟ್ ಸಹಯೋಗದಲ್ಲಿ ಹಮ್ಮಿಕೊಂಡಿದ್ದ, ನಾ. ಡಿಸೋಜಾ ಅವರ ಶ್ರದ್ಧಾಂಜಲಿ ಸಭೆಯಲ್ಲಿ ಮಾತನಾಡಿದ ಅವರು, ಮುಳುಗಡೆ ಅವರ ಸಾಹಿತ್ಯದ ಸ್ಥಾಯಿವಸ್ತು. ಮುಳುಗಡೆ ಪ್ರದೇಶದ ಜನರ ಬದುಕು, ಬವಣೆ, ನೋವು, ನಲಿವುಗಳನ್ನು ಮನಮುಟ್ಟುವಂತೆ ಕಟ್ಟಿಕೊಟ್ಟಿದ್ದು ವಿಶೇಷತೆಯಾಗಿತ್ತು ಎಂದರು.

ಲಿಂಗನಮಕ್ಕಿ ಜಲಾಶಯದ ನಿರ್ಮಾಣದಿಂದ ಜನರ ಜೀವನದಲ್ಲಾದ ಬದಲಾವಣೆಯನ್ನು ಸೂಕ್ಷ್ಮವಾಗಿ ಗ್ರಹಿಸಿ ಬರೆದರು. ಅವರ ಹಲವು ಕತೆಗಳು, ಪ್ರಬಂಧಗಳು ಪಠ್ಯವಾಗಿವೆ. ಡಿಸೋಜಾ ಅವರ ಕಾದಂಬರಿ ದ್ವೀಪ' ಸಿನೆಮಾ ಆಗಿ ರಾಷ್ಟ್ರೀಯ ಪ್ರಶಸ್ತಿ ಪಡೆದಿದ್ದು ಹೆಗ್ಗಳಿಕೆ ಎಂದು ತಿಳಿಯಲು.

ಡಿಸೋಜಾ ಅವರ ಎಲ್ಲ ಕತೆಗಳು ರೂಪಕಗಳೇ ಆಗಿವೆ. ಮಕ್ಕಳ ಸಾಹಿತ್ಯಕ್ಕೆ ಅವರು ನೀಡಿದ ಕೊಡುಗೆ ಅನನ್ಯವಾದುದು. ವಿಮರ್ಷಕರು ಅವರನ್ನು ಕಡೆಗಣಿಸಿದರೂ ಜನಸಾಮಾನ್ಯರು ಅವರ ಕತೆ, ಕಾದಂಬರಿಗಳನ್ನು ಇಷ್ಟಪಟ್ಟು ಓದಿದರು. ಸಾಹಿತ್ಯದ ಬಗ್ಗೆ ಅವರಿಗೆ ಆಳವಾದ ಜ್ಞಾನವಿರದಿದ್ದರೂ ಅವರನ್ನು ಶ್ರೇಷ್ಠ ಸಾಹಿತಿ ಎಂದು ಒಪ್ಪಿಕೊಂಡರು ಎಂದು ತಿಳಿಸಿದರು.

ಡಾ. ರಮಾಕಾಂತ ಜೋಶಿ ಮಾತನಾಡಿ, ನಾ. ಡಿಸೋಜಾ ಒಬ್ಬ ಸರಳ ಸಜ್ಜನ ವ್ಯಕ್ತಿ. ಮನೋಹರ ಗ್ರಂಥಮಾಲೆ ನಾ. ಡಿಸೋಜಾ ಅವರ ಇಗರ್ಜಿ ಸುತ್ತಲಿನ ಹತ್ತು ಮನೆಗಳು ಮತ್ತು ಕೈತಾನ್ ಗಾಂಧಿಯ ಸ್ವಾತಂತ್ರ್ಯ ಹೋರಾಟ ಎಂಬ ಎರಡು ಕೃತಿಗಳನ್ನು ಪ್ರಕಟಿಸಿದೆ.

ಹಕ್ಕಿಗೂಂದು ಗೂಡು ಕೊಡಿ ಮತ್ತು ಮುಳುಗಡೆ ಊರಿಗೆ ಬಂದವರು (ಕೇಂದ್ರ ಸಾಹಿತ್ಯ ಅಕಾಡೆಮಿಯ ಬಾಲ ಸಾಹಿತ್ಯ ಪುರಸ್ಕಾರ' ಪಡೆದ ಕೃತಿ) ಎಂಬ ಎರಡು ಮಕ್ಕಳ ಕಾದಂಬರಿಗಳನ್ನು ಮನೋಹರ ಗ್ರಂಥ ಮಾಲೆಯ ಅಂಗಸಂಸ್ಥೆಯಾದ ಜಡಭರತ ಪ್ರಕಾಶನದಿಂದ ಪ್ರಕಟಿಸಿದೆ.

ಅವರ ಕಥೆ, ಕಾದಂಬರಿಗಳನ್ನು ಓದಬೇಕು. ಆದರೆ ಪ್ರಸ್ತುತ ಜನರಲ್ಲಿ ಓದುವ ಹವ್ಯಾಸವೇ ಕಡಿಮೆಯಾಗಿದೆ. ಓದುವ ಹವ್ಯಾಸ ಬೆಳೆಸುವುದು ಮುಖ್ಯ ಡಿಸೋಜಾ ಮತ್ತು ಗ್ರಂಥ ಮಾಲೆಯ ಸಂಬಂಧ ಕೇವಲ ಲೇಖಕ-ಪ್ರಕಾಶಕರ ಸಂಬಂಧವಾಗಿರದೆ, ಅದನ್ನು ಮೀರಿ ಆತ್ಮೀಯ ಗೆಳೆತನವನ್ನು ಹೊಂದಿತ್ತು ಎಂದು ಹೇಳಿದರು.ಡಾ. ಬಸು ಬೇವಿನಗಿಡದ, ಆನಂದ ಪಾಟೀಲ, ಡಾ. ಶಶಿಧರ ನರೇಂದ್ರ ಮಾತನಾಡಿದರು. ಡಾ. ಹ.ವೆಂ. ಕಾಖಂಡಿಕಿ ನಿರೂಪಿಸಿದರು.

ಅರವಿಂದ ಕುಲಕರ್ಣಿ, ಲಿಂಗರಾಜ ಅಂಗಡಿ, ಜಯತೀರ್ಥ ಜಾಗೀದಾರ್, ಸಮೀರ ಜೋಶಿ ಇದ್ದರು.

ವೀರಶೈವ ಪಂಚಸೂತ್ರಾಣಿ ಕೃತಿ ಲೋಕಾರ್ಪಣೆ

ಧಾರವಾಡ: ವೀರಶೈವ ಧರ್ಮದ ಪಂಚಪೀಠಗಳಲ್ಲಿ ಒಂದಾದ ಉತ್ತರಪ್ರದೇಶ ವಾರಾಣಾಸಿಯ ಕಾಶಿ ಜ್ಞಾನ ಪೀಠದ ಶ್ರೀಜಗದ್ಗುರು ಡಾ. ಚಂದ್ರಶೇಖರ ಶಿವಾಚಾರ್ಯ ಭಗವತ್ಪಾದರು ಬರೆದಿರುವ ವೀರಶೈವ ಪಂಚಸೂತ್ರಾಣಿ' ಕೃತಿ ಜ. 8ರಂದು ಬೆಂಗಳೂರಿನ ವಿಜಯನಗರದಲ್ಲಿರುವ ಶ್ರೀಬಸವೇಶ್ವರ ಸುಜ್ಞಾನ ಮಂಟಪದಲ್ಲಿ ಸಂಜೆ 6 ಗಂಟೆಗೆ ನಡೆಯುವ ವಿಶೇಷ ಸಮಾರಂಭದಲ್ಲಿ ಲೋಕಾರ್ಪಣೆಗೊಳ್ಳಲಿದೆ. ಶ್ರೀವಿಶ್ವವಿದ್ಯಾಲಯ ಪಠ್ಯ-ವೀರಶೈವ ಧರ್ಮದ ಪಂಚಪೀಠಗಳಾದ ಶ್ರೀರಂಭಾಪುರಿ, ಶ್ರೀಉಜ್ಜಯಿನಿ, ಶ್ರೀಕೇದಾರ, ಶ್ರೀಶೈಲ ಹಾಗೂ ಶ್ರೀಕಾಶಿ ಪೀಠಗಳ ಮೂಲ ಸೂತ್ರಗಳಾದ ಕ್ರಮವಾಗಿ ಪಡ್ವಿಡಿ, ವೃಷ್ಟಿ, ಲಂಬನ, ಮುಕ್ತಾಗುಚ್ಛ ಹಾಗೂ ಪಂಚವರ್ಣ ಕುರಿತು ಸಂಪೂರ್ಣ ಸಂಶೋಧನಾ ಉದ್ಗ್ರಂಥವಾಗಿರುವ ವೀರಶೈವ ಪಂಚಸೂತ್ರಾಣಿ' ಕೃತಿ ಈಗಾಗಲೇ ಸಂಸ್ಕೃತದಲ್ಲಿ ಪ್ರಕಟಗೊಂಡಿದ್ದು, ಇದು ವಾರಾಣಾಸಿಯ ಬನಾರಸ್ ಹಿಂದೂ ವಿಶ್ವವಿದ್ಯಾಲಯದ ಧರ್ಮಾಗಮ ವಿಭಾಗದ ಪಠ್ಯವಾಗಿ ಆಯ್ಕೆ ಆಗಿರುವುದು ಕಾಶಿ ಪೀಠದ ಶ್ರೀಜಗದ್ಗುರು ಡಾ. ಚಂದ್ರಶೇಖರ ಶಿವಾಚಾರ್ಯ ಭಗವತ್ಪಾದರ ವಿದ್ವತ್ ಪ್ರಭೆಯನ್ನು ಸಾಕ್ಷೀಕರಿಸುತ್ತದೆ.

ಒಟ್ಟು 2539 ಸಂಸ್ಕೃತ ಶ್ಲೋಕಗಳನ್ನು ಒಳಗೊಂಡ ವೀರಶೈವ ಪಂಚಸೂತ್ರಾಣಿ' ಕೃತಿಯ ಕನ್ನಡ ಅನುವಾದದ ಕೃತಿ ಇದಾಗಿದೆ. ವೀರಶೈವ ಧರ್ಮದ ಪಂಚಪೀಠಗಳ ಸೂತ್ರಗಳ ಸಂಪೂರ್ಣ ಅರ್ಥ ವಿವರಣೆ ಮತ್ತು ವಿಸ್ತೃತ ವ್ಯಾಖ್ಯಾನದ ಆಳವಾದ ವಿಶ್ಲೇಷಣೆ ಈ ಕೃತಿಯಲ್ಲಿ ಅಡಕವಾಗಿದೆ. ವೀರಶೈವ ವಾಙ್ಮಯ ವಿಹಾರದಲ್ಲಿ ಬಹಳ ಅಪರೂಪದ ದಾರ್ಶನಿಕ ಗ್ರಂಥ' ಎಂಬ ಹೆಗ್ಗಳಿಕೆಗೆ ಪಾತ್ರವಾಗಿರುವ 560 ಪುಟಗಳ ಈ ವಿಶಿಷ್ಟ ಕೃತಿಯನ್ನು ಕಾಶಿ ಜ್ಞಾನ ಪೀಠದ ಶೈವಭಾರತಿ ಶೋಧ ಪ್ರತಿಷ್ಠಾನವು ಹೊರತಂದಿದೆ. ಉಜ್ಜಯಿನಿ ಪೀಠದ ಶ್ರೀಜಗದ್ಗುರು ಸಿದ್ಧಲಿಂಗ ಶಿವಾಚಾರ್ಯ ಭಗವತ್ಪಾದರು ಹಾಗೂ ಶ್ರೀಶೈಲ ಪೀಠದ ಶ್ರೀಜಗದ್ಗುರು ಡಾ.ಚೆನ್ನಸಿದ್ಧರಾಮ ಪಂಡಿತಾರಾಧ್ಯ ಶಿವಾಚಾರ್ಯ ಭಗವತ್ಪಾದರು ಜಂಟಿಯಾಗಿ ಕೃತಿ ಲೋಕಾರ್ಪಣೆ ಮಾಡುವರು.

ವಿಶ್ರಾಂತ ಸಂಸ್ಕೃತ ಪ್ರಾಧ್ಯಾಪಕ ಕೋ. ರಂ. ಬಸವರಾಜು ಕೃತಿ ಪರಿಚಯ ಮಾಡುವರೆಂದು ಶ್ರೀಜಗದ್ಗುರು ಪಂಚಾಚಾರ್ಯ ಮಾನವ ಧರ್ಮ ಸಂಸ್ಥೆಯ ಧಾರವಾಡ ಜಿಲ್ಲಾ ಘಟಕದ ಅಧ್ಯಕ್ಷ ಡಾ.ಎಸ್.ಆರ್. ರಾಮನಗೌಡರ ಪತ್ರಿಕಾ ಪ್ರಕಟಣೆಯಲ್ಲಿ ತಿಳಿಸಿದ್ದಾರೆ.

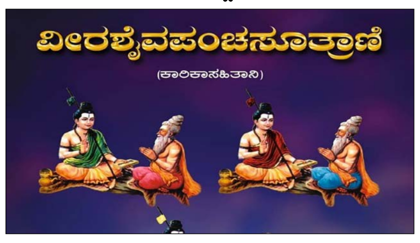

ಬಜೆಟ್‌ನಲ್ಲಿ ಅನುದಾನ ಬಿಡುಗಡೆಗೆ ಆಗ್ರಹಿಸಿ ಸಾಂಕೇತಿಕ ಭಿಕ್ಷಾಟನೆ

ಪುಟ್ಟರಾಜ ಸ್ಮಾರಕ ಭವನಕ್ಕೆ ಅನುದಾನ ಬಿಡುಗಡೆಗೆ ಒತ್ತಾಯ | ಜೆಡಿಎಸ್ ವಕ್ತಾರ ವೆಂಕನಗೌಡ ಗೋವಿಂದಗೌಡ್ರ ನೇತೃತ್ವ

ಗದಗ: ನಗರದಲ್ಲಿರುವ ಪುಟ್ಟರಾಜ ಸ್ಮಾರಕ ಭವನಕ್ಕೆ ಅನುದಾನ ಬಿಡುಗಡೆ ಮಾಡುವಂತೆ ಆಗ್ರಹಿಸಿ ಬರುವ ಶುಕ್ರವಾರ ಮಠದ ಆವರಣದಲ್ಲಿ ಸಾಂಕೇತಿಕ ಭಿಕ್ಷಾಟಣೆ ಮಾಡುವ ಮೂಲಕ ಹಣ ಸಂಗ್ರಹಿಸಿ ಮಠಕ್ಕೆ ನೀಡಲಾಗುವುದು.

ಬಜೆಟ್‌ನಲ್ಲಿ ಅನುದಾನ ನೀಡದೇ ಇದ್ದರೆ ಗದಗ ನಗರದ ಮನೆ ಮನೆಗೆ ತೆರಳಿ ಭಿಕ್ಷಾಟನೆ ಮೂಲಕ ಭವನ ನಿರ್ಮಾಣಕ್ಕೆ ಹಣ ಸಂಗ್ರಹಿಸಲಾಗುವುದು ಎಂದು ಜೆಡಿಎಸ್ ವಕ್ತಾರ ವೆಂಕನಗೌಡ ಗೋವಿಂದಗೌಡ್ರ ಹೇಳಿದರು.

ನಗರದ ಪತ್ರಿಕಾ ಭವನದಲ್ಲಿ ಮಂಗಳವಾರ ನಡೆದ ಸುದ್ದಿಗೋಷ್ಟಿಯಲ್ಲಿ ಮಾತನಾಡಿ, ನಗರದ ಹೃದಯ ಭಾಗದಲ್ಲಿರುವ ಪುಟ್ಟರಾಜ ಸ್ಮಾರಕ ಭವನ ಅರ್ಧಕ್ಕೆ ನಿಂತಿದೆ. ಕಾಂಗ್ರೆಸ್ ಸರಕಾರ ಬಂದು 2 ವರ್ಷ ಕಳೆದರೂ ಒಂದು ಪೈಸೆಯೂ ಬಿಡುಗಡೆ ಮಾಡಲಿಲ್ಲ. ಮುಂಬರುವ ಬಜೆಟ್ ನಲ್ಲಿ ಅನುದಾನ ಬಿಡುಗಡೆ ಮಾಡಬೇಕು ಎಂದು ಅವರು ರಾಜ್ಯ ಸರಕಾರಕ್ಕೆ ಒತ್ತಾತಿಸಿದರು.

ನಗರದ ನೀರಿನ ಸಮಸ್ಯೆ ಕುರಿತು ಮಾತನಾಡಿದ ಅವರು, ಕಳೆದ 15 ದಿನಗಳಿಂದ ಗದಗ ನಗರದಲ್ಲಿ ನೀರಿನ ಸಮಸ್ಯೆ ಉದ್ಭವಿಸಿದೆ. ಸಚಿವ ಎಚ್.ಕೆ. ಪಾಟೀಲ ನೀರಿನ ಸಮಸ್ಯೆ ಬಗ್ಗೆ ಚಿಂತಿಸುತ್ತಿಲ್ಲ. ನಗರಕ್ಕೆ ಬಂದು ಸಮಸ್ಯೆ ಬಗ್ಗೆ ಗಮನ ಹರಿಸುತ್ತಿಲ್ಲ. ಸ್ವತಃ ಕಾಂಗ್ರೆಸ್ ಪಕ್ಷದ ಸದಸ್ಯರು ನೀರಿನ ಸಮಸ್ಯೆ ಬಗ್ಗೆ ಕುಂದು ಹೋಗಿದ್ದಾರೆ ಎಂದರು.

ಲಕ್ಕುಂಡಿ ವಿಷಯವಾಗಿ ಮಾತನಾಡಿದ ಅವರು, ಮುಂಬರುವ ವಿಧಾನಸಭೆ ಚುನಾವಣೆ ವೇಳೆಗೆ ಕ್ಷೇತ್ರ ಪುನರ್ವಿಂಗಡಣೆ ಆಗಲಿದೆ. ಲಕ್ಕುಂಡಿ ಕ್ಷೇತ್ರ ಗದಗ ಗ್ರಾಮೀಣ ಕ್ಷೇತ್ರದಲ್ಲಿ ವಿಲೀನಗೊಳ್ಳಲಿದೆ. ಹಾಗಾಗಿ ಸಚಿವರು ಲಕ್ಕುಂಡಿ ಕ್ಷೇತ್ರದ ಕಡೆಗೆ ಗಮನ ಹರಿಸುತ್ತಿದ್ದಾರೆ. ಲಕ್ಕುಂಡಿ ಕ್ಷೇತ್ರದ ಬಗ್ಗೆ ಗಮನ ಹರಿಸಿದರೇ ಖುಷಿ ಇದೆ. ಅದರಂತೆ ಗದಗ ನಗರದವಕಡೆಗೂ ಗಮನ ಹರಿಸಬೇಕು ಎಂದು ಆಗ್ರಹಿಸಿದರು.

ರಾಜ್ಯ ಸರಕಾರದ ಮೇಲೆ ಶೇ. 60 ಕಮಿಷನ್ ಆರೋಪಿಸಿದ ಅವರು, ಸರಕಾರ ಸಾಕ್ಷಿ ಕೇಳುತ್ತಿದೆ. ಗುತ್ತಿಗೆದಾರರು ಸಾವನ್ನಪ್ಪುತ್ತಿದ್ದಾರೆ. ಇದಕ್ಕಿಂತ ಸಾಕ್ಷಿ ಬೇರೇನೂ ಬೇಕಾಗಿದೆ ಎಂದು ಕಾಂಗ್ರೆಸ್ ಸರಕಾರವನ್ನು ಟೀಕಿಸಿದರು. ರಾಜ್ಯದಲ್ಲಿ ಕಳೆದ ಎರಡೂ ವರ್ಷಗಳಲ್ಲಿ ಕಾಂಗ್ರೆಸ್ ಸಾರ್ವಜನಿಕರ ಮೇಲೆ ಸಾಕಷ್ಟು ಹೊರೆ ಹಾಕುತ್ತಿದ್ದಾರೆ.

ಬಸ್ ದರ ಏರಿಕೆ ಮಾಡುವ ಕೂಲಿಕಾರ್ಮಿಕರು ನಿತ್ಯ ಜೀವನ ಮಾಡುವವರ ಮೇಲೆ ದುಬಾರಿ ಬಸ್ ಚಾರ್ಜ್ ನೀಡಿ ಪ್ರಯಾಣ ಮಾಡಬೇಕು. ಅದು ಪ್ರಯಾಣದ ಟಿಕೆಟ್ ಪಡೆದುಕೊಂಡರು ಸಹ ಸರಿಯಾಗಿ ಸೀಟ್ ಸಿಗದೆ ಬರುವ ಪರಸ್ಥಿತಿ ನಿರ್ಮಾಣವಾಗಿದೆ ಎಂದು ಆಕ್ರೋಶ ವ್ಯಕ್ತಪಡಿಸಿದರು.

ಪತ್ರಿಕಾಗೋಷ್ಠಿಯಲ್ಲಿ ಜೆಡಿಎಸ್ ಜಿಲ್ಲಾಧ್ಯಕ್ಷ ಎಂ.ವೈ.ಮುಧೋಳ, ಗಿರೀಶ ಸಂಶಿ, ಎಂ.ಎಸ್. ಪರ್ವತಗೌಡರ, ಕೆ.ಎಫ್. ದೊಡ್ಡಮನಿ, ಬಸವರಾಜ ಅಪ್ಪಣ್ಣವರ, ಪ್ರಫುಲ್ ಪುಣೇಕರ್, ಜೋಸೆಫ್ ಉಧೋಜಿ ಇತರರು ಇದ್ದರು.

ಗದಗ ನಗರದ ಪತ್ರಿಕಾ ಭವನದಲ್ಲಿ ನಡೆದ ಪತ್ರಿಕಾಗೋಷ್ಠಿಯಲ್ಲಿ ಜೆಡಿಎಸ್ ಜಿಲ್ಲಾ ವಕ್ತಾರ ವೆಂಕನಗೌಡ ಗೋವಿಂದಗೌಡ್ರ ಮಾತನಾಡಿದರು.

ಅಯ್ಯಪ್ಪ ದೇವಸ್ಥಾನ ನಿರ್ಮಾಣಕ್ಕೆ ಜಾಗೆ ನೀಡಲು, ಕೃಷಿ ವಿಶ್ವ ವಿದ್ಯಾಲಯ ಕುಲಪತಿಗಳಿಗೆ ಶ್ರೀರಾಮಸೇನ್ ಪದಾಧಿಕಾರಿಗಳು ಮನವಿ ಮಾಡಿದರು.

ಮಕ್ಕಳ ಲಾಲನೆ ಪಾಲನೆ ಮಾಡುವಲ್ಲಿ ಬೇಧ ಮಾಡಬೇಡಿ: ಸಜ್ಜನಶೆಟ್ಟರ

ಗದಗ: ಕೂಸಿನ ಮನೆಯಲ್ಲಿ ಮಕ್ಕಳ ಲಾಲನೆ ಪಾಲನೆ ಮಾಡುವುದು ನಿಮ್ಮ ಕರ್ತವ್ಯ ಆಗಿರುತ್ತದೆ ಈ ಸಂದರ್ಭದಲ್ಲಿ ಯಾವುದೇ ಬೇದಭಾವ ಮಾಡದೇ ತಮಗೆ ವಹಿಸಿದ ಜವಾಬ್ದಾರಿಯನ್ನು ಪ್ರಾಮಾಣಿಕವಾಗಿ ನಿರ್ವಹಿಸಿ ಅಂತಾ ರೋಣ ತಾಲೂಕ ಪಂಚಾಯತ ವ್ಯವಸ್ಥಾಪಕರಾದ ದೇವರಾಜ್ ಸಜ್ಜನಶೆಟ್ಟರ ಅಭಿಮತ ವ್ಯಕ್ತ ಪಡಿಸಿದರು.

ಜಿಲ್ಲೆಯ ರೋಣ ಪಟ್ಟಣದ ಸಾಮರ್ಥ್ಯ ಸೌಧದಲ್ಲಿ ಇಂದಿನಿಂದ 7 ದಿನಗಳ ಕಾಲ ಕೂಸಿನ ಮನೆ ಆರೈಕೆದಾರರ ತರಬೇತಿ ಕಾರ್ಯಕ್ರಮದಲ್ಲಿ ಅಧ್ಯಕ್ಷತೆವಹಿಸಿ ಮಾತನಾಡಿದ ಅವರು ತರಬೇತಿ ಪಡೆದಿರುವ ಕೂಸಿನ ಮನೆಯ ಆರೈಕೆದಾರರು ತಮ್ಮ ಗ್ರಾಮ ಪಂಚಾಯತ ವ್ಯಾಪ್ತಿಯಲ್ಲಿ ಕಾರ್ಯಕ್ರಮವನ್ನು ಯಶಸ್ವಿಯಾಗಿ ಅನುಷ್ಠಾನಗೊಳಿಸುವಲ್ಲಿ ಶ್ರಮಿಸಬೇಕು. ಕೂಸಿನ ಮನೆಯಲ್ಲಿ ಮಕ್ಕಳಿಗೆ ನೀಡುವ ಬಗ್ಗೆ ಸುರಕ್ಷತೆ ವಹಿಸಿ ಮಕ್ಕಳ ಸುರಕ್ಷತೆ ಜೊತೆಗೆ ಮಕ್ಕಳ ಪಾಲಕರಲ್ಲೂ ಕೂಸಿನ ಮನೆಯ ಕಾರ್ಯಕ್ಷಮತೆಯ ಬಗ್ಗೆ ವಿಶ್ವಾಸ ಮೂಡಿಸುವ ಕೆಲಸವನ್ನು ಆರೈಕೆದಾರರು ಮಾಡಬೇಕು ಎಂದರು.

ಸಮಾರಂಭದ ಪ್ರಾಸ್ತಾವಿಕವಾಗಿ ಮಾತನಾಡಿದ ಎಸ್ .ಐ.ಆರ್.ಡಿ ಮೈಸೂರು ಸಂಸ್ಥೆಯ ಬೋದಕರಾದ ಮಲ್ಲಿಕಾರ್ಜುನ ಸ್ವಾಮಿ ಕೂಸಿನ ಮನೆಯ ಆರೈಕೆದಾರರು ಕೇವಲ ವೇತನಕ್ಕಾಗಿ ದುಡಿಯದೇ ಮಕ್ಕಳ ಸೇವೆಯನ್ನು ಮಾಡುತ್ತಿದ್ದೆವೆಂದು ತಿಳಿದು ಕೆಲಸ ಮಾಡಬೇಕು ಎಂದರು. ಅಲ್ಲದೆ ನರೇಗಾ ಕೂಲಿಕಾರರ ಮಕ್ಕಳಲ್ಲಿ ಉತ್ತಮ ಸಂಸ್ಕಾರ ಬೆಳೆಸುವ ಕಾರ್ಯವನ್ನು ಆರೈಕೆದಾರರು ಮಾಡಬೇಕು ಆತ್ಮವಿಶ್ವಾಸದಿಂದ ಕೂಸಿನ ಮನೆಯನ್ನು ಆರೈಕೆದಾರರು ನಿರ್ವಹಿಸಬೇಕು. ಗ್ರಾಮಸ್ಥರ ಮತ್ತು ನರೇಗಾ ಕೂಲಿಕಾರರಲ್ಲಿ ಕೂಸಿನ ಮನೆಯ ಬಗ್ಗೆ ಹೆಚ್ಚು ವಿಶ್ವಾಸ ಮೂಡಿಸಿದ್ದೇಆದಲ್ಲಿ ಕೂಸಿನ ಮನೆಯಲ್ಲಿ ಮಕ್ಕಳ ಸಂಖ್ಯೆ ಹೆಚ್ಚಳಕ್ಕೆ ಕಾರಣವಾಗುತ್ತದೆ ಎಂದರು. ಕಾರ್ಯಕ್ರಮ ಸಸಿಗೆ ನೀರು ಉಣಿಸುವ ಮೂಲಕ ಚಾಲನೆ ನೀಡಿದರು. ಸಂಪನ್ಮೂಲ ವ್ಯಕ್ತಿಗಳಾದ ಲಲಿತಾ.ಎಸ್. ಅಳವಂಡಿ, ಸರೋಜ.ಬಡಿಗೇರ, ತಾಲೂಕ ಸಂಯೋಜಕ ಶರಣಪ್ಪ. ಕೊತಬಾಳ ಹಾಗೂ ವಿಷಯ ನಿರ್ವಾಹಕ ಎಚ್. ಕೆ.ದೇಸಾಯಿ ಉಪಸ್ಥಿತರಿದ್ದರು ಮತ್ತು ರೋಣ,ನರಗುಂದ ಹಾಗೂ ಗಜೇಂದ್ರಗಡ ತಾಲೂಕಿನ ಕೂಸಿನ ಮನೆಗಳ ಆರೈಕೆದಾರರು ತರಬೇತಿ ಕಾರ್ಯಕ್ರಮದಲ್ಲಿ ಹಾಜರಿದ್ದರು.

ಧಾರವಾಡ ರಂಗಾಯಣವು ಪಂ.ಬಸವರಾಜ ರಾಜಗುರು ಬಯಲು ರಂಗಮಂದಿರದಲ್ಲಿ, ರಂಗ ತಂಡಗಳ ಸಹಯೋಗದಲ್ಲಿ ನಾಟಕ ಪ್ರದರ್ಶನ ಮಾಡಲಾಯಿತು. ನಾಟಕ ತರಬೇತಿ ಕಾರ್ಯಾಗಾರದಲ್ಲಿ ಸಿದ್ಧಗೊಂಡ ಹಾಗೂ ಸ್ಥಳೀಯ ತಂಡಗಳಿಂದ ಹಮ್ಮಿಕೊಂಡಿದ್ದ 2 ನೇ ದಿನದ ರಂಗಾಯಣ ನಾಟಕೋತ್ಸವದಲ್ಲಿ ಬಾಹುಬಲಿ ವಿಜಯ(ಪಂಪನ ಆದಿಪುರಾಣದ ಆಯ್ದ ಕಥಾ ಭಾಗ) ನಾಟಕವನ್ನು ಧಾರವಾಡದ ಆಟ-ಮಾಟ ತಂಡದವರು ಪ್ರಸ್ತುತ ಪಡಿಸಿದರು. ಈ ಸಂದರ್ಭದಲ್ಲಿ ರಂಗಾಯಣ ನಿರ್ದೇಶಕರಾದ ಡಾ.ರಾಜು ತಾಳಿಕೋಟೆ, ರಂಗಾಯಣ ಆಡಳಿತಾಧಿಕಾರಿಗಳಾದ ಶಶಿಕಲಾ ಹುಡೇದ ಇದ್ದರು.

ಸಮಾಚಾರ ಸಣ್ಣದಲ್ಲ

ಮೈಸೂರು ಜೈಲಿನಲ್ಲಿ ಕೈದಿ ಸಾವು

ಮೈಸೂರು : ಕೇಕ್ ತಯಾರಿಸಲು ತಂದಿದ್ದ ಎಸ್ಸೆನ್ಸ್ ಕುಡಿದು ಅಸ್ವಸ್ಥರಾಗಿದ್ದ ಮೈಸೂರು ಕೇಂದ್ರ ಕಾರಾಗೃಹದ ಮೂವರು ಕೈದಿಗಳ ಪೈಕಿ ಒಬ್ಬರು ಮೃತಪಟ್ಟಿದ್ದಾರೆ. ಗುಂಡ್ಲುಪೇಟೆ ಮೂಲ್ ಮಾದೇಶ್(37) ಸಾವಿಗೀಡಾದ ಸಜಾ ಬಂದಿ. ಆತನೊಂದಿಗೆ ಅಸ್ವಸ್ಥಗೊಂಡಿದ್ದ ನಾಗರಾಜ್ ಹಾಗೂ ರಮೇಶ್ ಆರೋಗ್ಯದಲ್ಲಿ ಚೇತರಿಕೆ ಕಂಡುಬಂದಿದೆ. ಪತ್ನಿ ಕೊಲೆ ಪ್ರಕರಣದಲ್ಲಿ ಶಿಕ್ಷೆ ಅನುಭವಿಸುತ್ತಿದ್ದ ಮಾದೇಶ, ಮೂರು ದಿನಗಳ ಹಿಂದೆ ನಾಗರಾಜ್ ಹಾಗೂ ರಮೇಶ್ ಜತೆ ಸೇರಿ ಕೇಕ್ ತಯಾರಿಕೆಗೆ ಬಳಸುವ ಎಸ್ಸೆನ್ಸ್ ಕುಡಿದಿದ್ದರು. ಬಳಿಕ ತೀವ್ರ ಅಸ್ವಸ್ಥಗೊಂಡ ಮೂವರನ್ನೂ ಕ ಮೈಸೂರಿನ ಕೆ.ಆರ್. ಆಸ್ಪತ್ರೆಗೆ ದಾಖಲು ಮಾಡಲಾಗಿತ್ತು. ಆದರೆ ಚಿಕಿತ್ಸೆ ಫಲಕಾರಿಯಾಗದೆ ಮಾದೇಶ್ ಕೊನೆಯುಸಿರೆಳೆದಿದ್ದಾನೆ. ಮಂಡಿ ಠಾಣೆ ಪೊಲೀಸರು ತನಿಖೆ ಕೈಗೊಂಡಿದ್ದಾರೆ.

ಆಕಸ್ಮಿಕವಾಗಿ ಸಿಡಿದ ಗುಂಡು: ಗಾಯ

ಮಂಗಳೂರು: ಪಿಸ್ತೂಲ್‌ನಿಂದ ಆಕಸ್ಮಿಕವಾಗಿ ಗುಂಡುಸಿಡಿದು ಯುವಕನೊಬ್ಬ ಗಂಭೀರವಾಗಿ ಗಾಯಗೊಂಡ ಘಟನೆ ಮಂಗಳೂರು ಹೊರವಲಯದ ಮೂಡುಶೆಡ್ಡೆ ಎಂಬಲ್ಲಿ ನಡೆದಿದೆ. ಗಾಯಾಳು ಸಫ್ವಾನ್ ಎಂದು ಗುರುತಿಸಲಾಗಿದೆ. ಸೆಕೆಂಡ್‌ಹ್ಯಾಂಡ್ ವಸ್ತುಗಳ ಮಾರಾಟ ಮಳಿಗೆಯಲ್ಲಿ ಈ ಘಟನೆ ನಡೆದಿದೆ. ಪರವಾನಗಿ ಹೊಂದಿರುವ ಪಿಸ್ತೂಲ್‌ನಿಂದ ಗುಂಡು ಸಿಡಿದಿದೆ ಎಂದು ತಿಳಿದು ಬಂದಿದೆ. ಪಿಸ್ತೂಲ್ ಸ್ವಚ್ಛಗೊಳಿಸುವಾಗ ಆಕಸ್ಮಿಕವಾಗಿ ಗುಂಡು ಹಾರಿದೆ. ಗಂಭೀರವಾಗಿ ಗಾಯಗೊಂಡ ಸಫ್ವಾನ್ ಖಾಸಗಿ ಆಸ್ಪತ್ರೆಯಲ್ಲಿ ಚಿಕಿತ್ಸೆ ಪಡೆದು ಚೇತರಿಸಿಕೊಂಡಿದ್ದಾನೆ. ಈ ಸಂಬಂಧ ಪೊಲೀಸರು ಪ್ರಕರಣ ದಾಖಲಿಸಿಕೊಂಡು ತನಿಖೆ ನಡೆಸುತ್ತಿದ್ದಾರೆ.

ಭಕ್ತರ ಸರದಿ ಸಂಕೀರ್ಣ ನಿರ್ಮಾಣಕ್ಕೆ ಪ್ರಶಂಸೆ

ಶ್ರೀಕ್ಷೇತ್ರ ಧರ್ಮಸ್ಥಳದಲ್ಲಿ ದೇವರ ದರ್ಶನ ಪಡೆದ ಉಪ ರಾಷ್ಟ್ರಪತಿ ಧನಕರ್

ಬೆಳ್ತಂಗಡಿ: ಪ್ರಸಿದ್ಧ ಕ್ಷೇತ್ರ ಧರ್ಮಸ್ಥಳದ ಮಂಜುನಾಥಸ್ವಾಮಿ ದೇವಸ್ಥಾನದ ಸರತಿ ಸಾಲಿನ ದರ್ಶನದ ಸಮುಚ್ಚಯವನ್ನು ಉಪರಾಷ್ಟ್ರಪತಿ ಜಗದೀಪ್ ಧನಕರ್ ಮಂಗಳವಾರ ಲೋಕಾರ್ಪಣೆ ಮಾಡಿದರು.

ಪತ್ನಿ ಡಾ.ಸುದೇಶ ಧನಕರ್ ಅವರೊಂದಿಗೆ ಧರ್ಮಸ್ಥಳಕ್ಕೆ ಭೇಟಿ ನೀಡಿ, ಮಂಜುನಾಥ ಸ್ವಾಮೀಯ ದರ್ಶನ ಪಡೆದರು. ನಂತರ ಕ್ಯೂ ಕಾಂಪ್ಲೆಕ್ಸ್ ಅನ್ನು ಉಪ ರಾಷ್ಟ್ರಪತಿಯವರು ಲೋಕಾರ್ಪಣೆಗೊಳಿಸಿದರು.

ಧರ್ಮಸ್ಥಳ: ಸಮಾನತೆಯ ಸಂಕೇತ: ಕ್ಷೇತ್ರದ ಅಮೃತವರ್ಷಿಣಿ ಸಭಾಂಗಣದಲ್ಲಿ ನಡೆದ ಸಮುಚ್ಚಯದ ಉದ್ಘಾಟನಾ ಕಾರ್ಯಕ್ರಮದಲ್ಲಿ ಜಗದೀಪ್ ಧನಕರ್ ಮಾತನಾಡಿ, ಮಂಜುನಾಥ ಸ್ವಾಮಿಯ ದರ್ಶನಕ್ಕೆ ಆಗಿಸುವ ಭಕ್ತರಿಗಾಗಿ ಕ್ಯೂ ಕಾಂಪ್ಲೆಕ್ಸ್ ನಿರ್ಮಿಸಲಾಗಿದೆ. ಇದು ಕೇವಲ ಕಟ್ಟಡ ಮಾತ್ರವಲ್ಲ, ವೈದ್ಯಕೀಯ ಸೇರಿದಂತೆ ಎಲ್ಲ ಸೌಲಭ್ಯಗಳನ್ನು ಒಳಗೊಂಡ ಕೇಂದ್ರ. ಎಲ್ಲರಿಗೂ ಒಂದೇ ಕಡೆ ನಿಲ್ಲುವ ವ್ಯವಸ್ಥೆ ಮಾಡಿದ್ದು, ಸಮಾನತೆಯನ್ನು ತೋರಿಸುತ್ತದೆ ಎಂದು ಪ್ರಶಂಸಿಸಿದರು.

ಈ ವೇಳೆ ಧರ್ಮಸ್ಥಳದ ಧರ್ಮಾಧಿಕಾರಿ ಡಾ. ಡಿ. ವೀರೇಂದ್ರ ಹೆಗ್ಗಡೆ, ದ.ಕ. ಸಂಸದ ಕ್ಯಾ.ಬ್ರಿಜೇಶ್ ಚೌಟ, ಹೇಮಾವತಿ ವಿ. ಹೆಗ್ಗಡೆ, ಹರ್ಷೇಂದ್ರ ಹೆಗ್ಗಡೆ, ಸುರೇಂದ್ರ ಹೆಗ್ಗಡೆ ಮೊದಲಾದ ಗಣ್ಯರು ಪಾಲ್ಗೊಂಡಿದ್ದರು.

ದೇಶ ಆಂತರಿಕವಾಗಿ ಸಶಕ್ತ ಆಗಬೇಕಿದೆ. ದೇಶಸೇವೆಗೆ ಜನತೆ ಮುಂದೆ ಬರಬೇಕಿದೆ. ರಾಜಕಾರಣಿಗಳು ವಿಭಿನ್ನ ಸಿದ್ಧಾಂತ ಹೊಂದಿರಬಹುದು, ಆದರೆ ನಮ್ಮ ಸಂಸ್ಕೃತಿ, ಸಂಸ್ಕಾರ ಮರೆಯಬಾರದು. ದೇಶದಲ್ಲಿ ಸಮಗ್ರತೆ, ವೈವಿಧ್ಯ ಮತ್ತು ಸೌಹಾರ್ದವನ್ನು ಉಳಿಸಿಕೊಳ್ಳಬೇಕಾಗಿದೆ. ದ ಜನರಲ್ಲಿ ಮೂಲಭೂತ ಕರ್ತವ್ಯದ ಬಗ್ಗೆ ಜಾಗೃತಿ ಮೂಡಿಸಬೇಕು. ನಮಗೆ ದೇಶದ ಹಿತಾಸಕ್ತಿಯ ಮೊದಲ ಆದ್ಯತೆಯಾಗಬೇಕು.

-ಜಗದೀಪ್ ಧನಕರ್ ಉಪ ರಾಷ್ಟ್ರಪತಿ

ಉಪರಾಷ್ಟ್ರಪತಿ ಜಗದೀಪ್ ಧನಕರ್ ಅವರನ್ನು ಸನ್ಮಾನಿಸಿದ ಧರ್ಮಸ್ಥಳ ಧರ್ಮಾಧಿಕಾರಿ ಡಾ.ಡಿ.ವೀರೇಂದ್ರ ಹೆಗ್ಗಡೆ. ಸುದೇಶ ಧನಕರ್, ಸಂಸದ ಬ್ರಿಜೇಶ್ ಚೌಟ, ಹೇಮಾವತಿ ಹೆಗ್ಗಡೆ, ಸುರೇಂದ್ರ ಹೆಗ್ಗಡೆ ಮತ್ತು ಹರ್ಷೇಂದ್ರ ಹೆಗ್ಗಡೆ ಮೊದಲಾದವರಿದ್ದರು.

ನಾಗರಿಕ ಜೀವನ ಇನ್ನಷ್ಟು ಬೆಳಗಬೇಕು

ದೇಶದಲ್ಲಿ ಸೌಹಾರ್ದ ವಾತಾವರಣ ಬೆಳೆಸಬೇಕು. ರಾಜಕೀಯವಾಗಿ ನಾವು ಇನ್ನಷ್ಟು ಪ್ರಬಲರಾಗಬೇಕು, ದೇಶವನ್ನು ಮತ್ತಷ್ಟು ಎತ್ತರಕ್ಕೆ ಒಯ್ಯಲು ಒಗ್ಗೂಡಬೇಕಿದೆ. ಪ್ರಜಾಪ್ರಭುತ್ವ ನಮಗೆ ಎಲ್ಲ ಸ್ವಾತಂತ್ರ್ಯ ಕೊಟ್ಟಿದೆ. ಸಶಕ್ತ ಪ್ರಜಾಪ್ರಭುತ್ವ ನಮ್ಮಲ್ಲಿದೆ. ಜನಪ್ರತಿನಿಧಿಗಳು ಜನರ ಆದ್ಯತೆಗೆ ಬೆಲೆ ಕೊಡಬೇಕಿದೆ. ಜನರ ಮತಕ್ಕೆ ಬೆಲೆ ಇದ್ದರೆ ಮಾತ್ರ ಸಶಕ್ತ ಪ್ರಜಾಪ್ರಭುತ್ವ ಸಾಧ್ಯ ಎಂದು ಉಪ ರಾಷ್ಟ್ರಪತಿ ಜಗದೀಪ್ ಧನಕರ್ ತಿಳಿಸಿದರು.

ಭದ್ರಾ ಅರಣ್ಯ ಪ್ರದೇಶದಲ್ಲಿ ಆನೆ ಹತ್ಯೆ ಬಗ್ಗೆ ಹಿರಿಯ ಅಧಿಕಾರಿಗಳು ತನಿಖೆ ಕೈಗೊಂಡರು.

ಆನೆ ಸಾವು-ದಂತ ಅಪಹರಣ

ಭದ್ರಾ ಹುಲಿ ಮೀಸಲು ಪ್ರದೇಶದಲ್ಲಿ ನಡೆದ ಆನೆ ಹತ್ಯೆ | ಇಬ್ಬರ ಅಮಾನತು

ಚಿಕ್ಕಮಗಳೂರು: ಭದ್ರಾ ಅಭಯಾರಣ್ಯ ಹುಲಿ ಮೀಸಲು ವ್ಯಾಪ್ತಿಯ ಲಕ್ಕವಳ್ಳಿ ವಲಯದ ಹಿನ್ನೀರು ಪ್ರದೇಶ ಬೈರಾಪುರ ಸರ್ವೆ ನಂಬರ್ 37ರಲ್ಲಿ ಆನೆಯನ್ನು ಕೊಂದು ದಂತ ಅಪಹರಣ ಪ್ರಕರಣಕ್ಕೆ ರೋಚಕ ತಿರುವು ಸಿಕ್ಕಿದೆ.

ಪ್ರಕರಣದಲ್ಲಿ ಅಲ್ಲಿನ ಸಿಬ್ಬಂದಿ ಭಾಗಿಯಾಗಿದ್ದು ತನಿಖೆಯಲ್ಲಿ ಖಚಿತವಾದ ಹಿನ್ನೆಲೆಯಲ್ಲಿ ಫಾರೆಸ್ಟ್ ಗಾರ್ಡ್ ದೇವರಾಜ್ ಹಾಗೂ ಉಪ ವಲಯ ಅರಣ್ಯಾಧಿಕಾರಿ ಕುಮಾರ್ ನಾಯಕ್ ಅವರನ್ನು ಚಿಕ್ಕಮಗಳೂರು ವೃತ್ತ ಅರಣ್ಯ ಸಂರಕ್ಷಣಾಧಿಕಾರಿ ಅಮಾನತು ಮಾಡಿದ್ದಾರೆ.

ಸಂಶಯಕ್ಕೆ ಕಾರಣವಾದ ಆನೆ ಹತ್ಯೆ: ಆದೇಶದಲ್ಲಿ ಉಲ್ಲೇಖಿಸಿದ ಅಂಶಗಳನ್ನು ಗಮನಿಸಿದರೆ ಆನೆ ಹತ್ಯೆ ಹಲವು ಸಂಶಯಗಳಿಗೆ ಕಾರಣವಾಗಿದೆ.ಜೂನ್ 2024ರಲ್ಲೇ ಆನೆ ಕಳೇಬರ ಅಲ್ಲಿನ ಬೀಟ್ ಸಿಬ್ಬಂದಿಗೆ ಸಿಕ್ಕಿದೆ. ಆಗ ಅದರಲ್ಲಿ ದಂತ ಇರುವುದು ಕಂಡುಬಂದಿದೆ. ಇದನ್ನು ಮೇಲಧಿಕಾರಿಗಳಿಗೆ ತಿಳಿಸದೆ ದಂತ ಕಳವು ಮಾಡಿರುವ ಸಾಧ್ಯತೆ ಇರುವುದು ಮೇಲ್ನೋಟಕ್ಕೆ ಖಚಿತವಾಗಿದೆ. ಕಾಟಾಚಾರಕ್ಕೆ ಆನೆ ಕಳೇಬರದ ಮರಣೋತ್ತರ ಪರೀಕ್ಷೆ ಮಾಡಿಸಿ ಹೆಣ್ಣಾನೆ ಎಂದು ಮುಚ್ಚಿಹಾಕುವ ವ್ಯವಸ್ಥಿತ ಹುನ್ನಾರ ಮಾಡಿದ ಆರೋಪವಿದೆ.

ಇದರಲ್ಲಿ ಸರಕಾರೇತರ ಸಂಸ್ಥೆ ಸದಸ್ಯರೊಬ್ಬರು ಭಾಗಿಯಾಗಿ ಸಿಬ್ಬಂದಿಗೆ ಅನುಕೂಲ ಮಾಡಿಕೊಟ್ಟಿದ್ದಾರೆ ಎನ್ನಲಾಗಿದ್ದು ಸರಕಾರಿ ಪಶು ವೈದ್ಯರು ಬಾರದೆ ಇಲಾಖೆಯ ಗುತ್ತಿಗೆ ವೈದ್ಯರೇ ಮರಣೋತ್ತರ ಪರೀಕ್ಷೆ ಮಾಡಿರುವುದು ಸಂಶಯಗಳಿಗೆ ಕಾರಣವಾಗಿದೆ.

ಸಿಐಡಿ ತನಿಖೆಗೆ ಒತ್ತಾಯ: ಪ್ರಕರಣವನ್ನು ಸರಕಾರ ಸಿಐಡಿ ತನಿಖೆಗೆ ಒಳಪಡಿಸಬೇಕು. ಆರೋಪಿಗಳು ಎಷ್ಟೇ ಪ್ರಭಾವಿಯಾಗಿದ್ದರೂ ರಕ್ಷಿಸದೆ ಕಠಿಣವಾಗಿ ಶಿಕ್ಷಿಸಬೇಕು ಎಂದು ದೂರುದಾರ ಸಾಮಾಜಿಕ ಪರಿಸರ ಕಾರ್ಯಕರ್ತರು ಅರಣ್ಯ ಸಚಿವರನ್ನು ಒತ್ತಾಯಿಸಿದ್ದಾರೆ.

ವಿಮೆ ಹಣಕ್ಕಾಗಿ ಅಪ್ಪನ ಕೊಂದ ಮಗ: ನಾಲ್ವರ ಬಂಧನ

ಕಲಬುರಗಿ: ವಿಮೆ ಹಣಕ್ಕಾಗಿ ಸ್ವಂತ ತಂದೆಯನ್ನೇ ಕೊಂದು ಅಪಘಾತದ ಕಥೆ ಹೆಣೆದಿದ್ದ ಮಗನನ್ನು ಮಾಡಬೂಳ ಪೊಲೀಸರು ಬಂಧಿಸಿದ್ದಾರೆ.

ಆರೋಪಿ ಸತೀಶ್ ಜತೆ ಸೇರಿ ಕೊಲೆಗೆ ಮಾಸ್ಟರ್‌ಪ್ಲಾನ್ ರೂಪಿಸಿದ ಗೆಳೆಯರಾದ ಅರುಣ್, ಯುವರಾಜ್ ಹಾಗೂ ರಾಕೇಶ್ ಎಂಬುವವರನ್ನು ಸಹ ಬಂಧಿಸಲಾಗಿದೆ. ಜು.8ರಂದು ಸತೀಶ್ ತನ್ನ ತಂದೆ ಕಾಳಿಂಗರಾವ್ ಜೊತೆ ಬೈಕ್ ಮೇಲೆ ಬರುತ್ತಿದ್ದ ವೇಳೆ ಚಿತ್ತಾಪುರ ತಾಲೂಕಿನ ಬೆಣ್ಣೂರ್ (ಬಿ) ಕ್ರಾಸ್ ಬಳಿ ಅಪಘಾತ ಸಂಭವಿಸಿತ್ತು. ಈ ವೇಳೆ ಕಾಳಿಂಗರಾವ್ ಸಾವನ್ನಪ್ಪಿದ್ದರು. ಸಣ್ಣಪುಟ್ಟ ಗಾಯಗಳೊಂದಿಗೆ ಸತೀಶ್ ಪ್ರಾಣಾಪಾಯದಿಂದ ಪಾರಾಗಿದ್ದ. ಈ ಘಟನೆ ಕುರಿತು ಮಾಡಬೂಳ ಪೊಲೀಸ್ ಠಾಣೆಯಲ್ಲಿ ಪ್ರಕರಣ ದಾಖಲಾಗಿತ್ತು. ಆದರೆ ಸಂಶಯದ ಬೆನ್ನುಹತ್ತಿದ ಪೊಲೀಸರು ಸತೀಶನನ್ನು ವಶಕ್ಕೆ ಪಡೆದು ವಿಚಾರಣೆ ನಡೆಸಿದಾಗ ಕೊಲೆ ಪ್ರಕರಣ ಬಯಲಾಗಿದೆ.

ಹೋಟೆಲ್ ದಂಧೆ ಕೈಕೊಟ್ಟ ಕಾರಣಕ್ಕಾಗಿ ವಿಪರೀತ ಸಾಲವಾಗಿ, ಸಾಲಗಾರರ ಕಾಟ ಹೆಚ್ಚಾಗಿತ್ತು. ಹಾಗಾಗಿ ತನ್ನ ತಂದೆಯನ್ನು ಕೊಂದರೆ ಅವರ ಹೆಸರಿನಲ್ಲಿರುವ ವಿಮೆ ಹಣ ಪಡೆದು ಸಾಲ ತೀರಿಸಬಹುದೆಂಬ ಲೆಕ್ಕಾಚಾರದೊಂದಿಗೆ ಈ ಕೃತ್ಯ ಎಸಗಿದ್ದಾಗಿ ಆತ ಒಪ್ಪಿಕೊಂಡಿದ್ದಾನೆ ಎಂದು ಪೊಲೀಸರು ತಿಳಿಸಿದ್ದಾರೆ.

ಔತಣಕೂಟಕ್ಕೆ ಹೈ ಬ್ರೇಕ್

← ಮೊದಲಪುಟದಿಂದ

ವಿದೇಶದಿಂದ ಭಾರತಕ್ಕೆ ಮರಳಿದರೂ, ದೆಹಲಿಯಲ್ಲಿಯೇ ತಂಗಿದ್ದ ಡಿಕೆಶಿ ಮಂಗಳವಾರ ಬೆಳಗ್ಗೆ ಎಐಸಿಸಿ ಪ್ರಧಾನ ಕಾರ್ಯದರ್ಶಿಗಳಾದ ಕೆ.ಸಿ. ವೇಣುಗೋಪಾಲ್ ಹಾಗೂ ರಣದೀಪ್ ಸಿಂಗ್ ಸುರ್ಜೇವಾಲ ಅವರನ್ನು ಭೇಟಿಯಾಗಿ ಸಭೆಗಳ ಬಗ್ಗೆ ಮಾಹಿತಿ ನೀಡಿದ್ದಾರೆ. ಇದೇ ವಿಷಯವನ್ನು ಎಐಸಿಸಿ ಅಧ್ಯಕ್ಷ ಮಲ್ಲಿಕಾರ್ಜುನ ಖರ್ಗೆ ಅವರ ಗಮನಕ್ಕೂ ತಂದಿದ್ದಾರೆ. ನಿತ್ಯ ಒಬ್ಬೊಬ್ಬರ ನಿವಾಸದಲ್ಲಿ ಔತಣಕೂಟದ ನೆಪದಲ್ಲಿ ಸಭೆಗಳನ್ನು ನಡೆಸಿದರೆ, ಕೆಟ್ಟ ಸಂದೇಶ ರವಾನೆಯಾಗಲಿದೆ. ಸಚಿವರು ನಡೆಸುತ್ತಿರುವ ಡಿನ್ನರ್ ಪಾರ್ಟಿಗಳಿಗೆ ಕಡಿವಾಣ ಹಾಕಬೇಕು ಎಂದು ಆಗ್ರಹಿಸಿದ್ದಾರೆ. ಇದಕ್ಕೆ ಒಪ್ಪಿದ ಹೈಕಮಾಂಡ್, ಸುರ್ಜೇವಾಲ ಮೂಲಕ ಪರಮೇಶ್ವರ ಅವರಿಗೆ ಸಂದೇಶ ರವಾನಿಸಿದ್ದಾರೆ ಎನ್ನಲಾಗಿದೆ.

ಹೈಕಮಾಂಡ್ ಮುಂದೆ ಡಿಕೆ ಶಿವಕುಮಾರ್ ವಾದವೇನು?

- ಪಕ್ಷದ ಹೈಕಮಾಂಡ್ ತೀರ್ಮಾನಕ್ಕೆ ಈಗಲೂ ಬದ್ಧ
- ಹಾದಿ ಬೀದಿಯಲ್ಲಿ ಅಧಿಕಾರ ಹಸ್ತಾಂತರ, ಹಂಚಿಕೆ ಬಗ್ಗೆ ಮಾತನಾಡುವುದು ಸರಿಯಲ್ಲ
- ಈಗಾಗಲೇ ಎಚ್ಚರಿಕೆ ನೀಡಿದ್ದರೂ ಹಿರಿಯ ನಾಯಕರೇ ಸೂಚನೆಯನ್ನು ಉಲ್ಲಂಘಿಸುತ್ತಿದ್ದಾರೆ
- ಇದೇ ರೀತಿ ಸರಣಿ ಸಭೆಗಳನ್ನು ನಡೆಸುತ್ತಾ ಹೋದರೆ ಪಕ್ಷದ ವರ್ಚಸ್ಸಿಗೆ ಭಾರಿ ಧಕ್ಕೆ
- ಕೂಡಲೇ ಹೈಕಮಾಂಡ್ ಮಧ್ಯಪ್ರವೇಶಿಸಿ, ಇನ್ನೊಮ್ಮೆ ಈ ರೀತಿಯ ಸಭೆ ನಡೆಸದಂತೆ ಖಡಕ್ ಸೂಚನೆ ನೀಡಬೇಕು

ಹಿರಿಯ ನಾಯಕರ ವಾದವೇನು?

- ಒಬ್ಬರಿಗೆ ಒಂದೇ ಹುದ್ದೆ ಎನ್ನುವುದು ಪಕ್ಷದ ನಿಯಮವಾಗಿದೆ
- ಡಿಕೆಗೆ ಕೆಪಿಸಿಸಿ ಅಧ್ಯಕ್ಷ ಸ್ಥಾನ ಅಥವಾ ಡಿಸಿಎಂ ಸ್ಥಾನದಿಂದ ತೆರವುಗೊಳಿಸಿ
- ಬೆಂಗಳೂರು ನಗರಾಭಿವೃದ್ಧಿ ಹಾಗೂ ನೀರಾವರಿ ಇಲಾಖೆಯಲ್ಲಿ ಒಂದನ್ನು ಬೇರೆಯವರಿಗೆ ಹಸ್ತಾಂತರಿಸಬೇಕು
- ಯಾವುದೇ ಜಿಲ್ಲೆಯಲ್ಲಿ ಹಸ್ತಕ್ಷೇಪ ಮಾಡುವ ಮೊದಲು ಅಲ್ಲಿನ ಸ್ಥಳೀಯ ನಾಯಕರನ್ನು ವಿಶ್ವಾಸಕ್ಕೆ ಪಡೆಯಬೇಕು
- ಡಿಸಿಎಂ ಹುದ್ದೆಯಲ್ಲಿಯೇ ಡಿಕೆ ಮುಂದುವರಿಯುವುದಾದರೆ ಜಾತಿ ಆಧಾರದಲ್ಲಿ ಹೆಚ್ಚುವರಿ ಎರಡು ಡಿಸಿಎಂ ಸ್ಥಾನ ಕಲ್ಪಿಸಿ

ಹೈಕಮಾಂಡ್ ಭೇಟಿಯಾದ ಸಮಯದಲ್ಲಿ ಪ್ರಮುಖವಾಗಿ, 138 ಶಾಸಕರ ಸಂಖ್ಯಾಬಲವಿರುವ ಸಮಯದಲ್ಲಿಯೂ ಈ ರೀತಿ ದಿನಕ್ಕೊಂದು ಸಭೆ ನಡೆಸುವುದು ಸರಿಯಲ್ಲ. ಇದರಿಂದ ಪಕ್ಷಕ್ಕೆ ಹಾಗೂ ಸರಕಾರಕ್ಕೆ ಡ್ಯಾಮೇಜ್ ಆಗಲಿದೆ. ಸರಕಾರದಲ್ಲಿ ಅಸ್ಥಿರತೆಯಿದೆ ಎಂದರೆ ಅಧಿಕಾರಿಗಳು ಮಾತು ಕೇಳುವುದಿಲ್ಲ. ಈ ಹಿಂದೆ ಹಲವು ಬಾರಿ ಈ ರೀತಿಯ ಸಭೆ ನಡೆದಾಗ ಪಕ್ಷದ ಹೈಕಮಾಂಡ್ ಎಚ್ಚರಿಕೆ ನೀಡಿದ್ದರೂ ಹಿರಿಯ ಸಚಿವರೇ ಸರಣಿ ಸಭೆ ನಡೆಸುವುದು ಸರಿಯಲ್ಲ. ಆದ್ದರಿಂದ ಕೂಡಲೇ ಇದಕ್ಕೆ ಬ್ರೇಕ್ ಹಾಕಬೇಕು ಎಂದು ಮನವಿ ಮಾಡಿದ್ದರು ಎಂದು ತಿಳಿದುಬಂದಿದೆ.

ಅಧಿಕಾರ ಮೊಟಕಿಗೆ ಹೆಚ್ಚಿದ ಆಗ್ರಹ: ಪರಮೇಶ್ವರ ಅವರು ಆಯೋಜಿಸಿದ್ದ ಪಾರ್ಟಿಯಲ್ಲಿ ಪರಿಶಿಷ್ಟ ಜಾತಿ, ಪಂಗಡದ ಚರ್ಚೆಗಿಂತ ಹೆಚ್ಚಾಗಿ ಕೆಪಿಸಿಸಿ ಅಧ್ಯಕ್ಷರ ಬದಲಾವಣೆಗೆ ಸಂಬಂಧಿಸಿದಂತೆ ಚರ್ಚೆ ನಡೆಯುವ ಸಾಧ್ಯತೆಗಳಿದ್ದವು. ಈಗಾಗಲೇ ಕೆಪಿಸಿಸಿ ಅಧ್ಯಕ್ಷ ಸ್ಥಾನಕ್ಕೆ ಬೇರೆಯವರನ್ನು ಕೂರಿಸಬೇಕು ಎನ್ನುವ ಒತ್ತಡ ಪಕ್ಷದಲ್ಲಿ ಹಲವು ತಿಂಗಳುಗಳಿಂದ ಕೇಳಿಬರುತ್ತಿದೆ. ಈ ಹಿಂದೆ ಕಾಂಗ್ರೆಸ್ ಕಾರ್ಯಕಾರಿ ಸಭೆಯಲ್ಲಿ 'ಒಬ್ಬ ವ್ಯಕ್ತಿ- ಒಂದು ಹುದ್ದೆ' ಎನ್ನುವ ತೀರ್ಮಾನವನ್ನು ಮಾಡಲಾಗಿದೆ. ಆದರೂ ಮುಖ್ಯಮಂತ್ರಿ ಸ್ಥಾನ ನೀಡಿಲ್ಲವೆಂದು ಡಿಸಿಎಂ ಹುದ್ದೆಯೊಂದಿಗೆ ಡಿ.ಕೆ. ಶಿವಕುಮಾರ್ ಅವರಿಗೆ ಕೆಪಿಸಿಸಿ ಅಧ್ಯಕ್ಷ ಸ್ಥಾನ ನೀಡಲಾಗಿದೆ. ಇದರೊಂದಿಗೆ ಬೆಂಗಳೂರು ನಗರಾಭಿವೃದ್ಧಿ ಹಾಗೂ ನೀರಾವರಿ ಇಲಾಖೆಯಂತಹ ಪ್ರಮುಖ ಹಾಗೂ ಆಯಕಟ್ಟಿನ ಇಲಾಖೆಗಳನ್ನು ನೀಡಲಾಗಿದೆ ಎನ್ನುವುದು ಹಲವು ನಾಯಕರ ಅಸಮಾಧಾನವಾಗಿದೆ. ಈಗ ಕೆಪಿಸಿಸಿ ಅಧ್ಯಕ್ಷ ಸ್ಥಾನಕ್ಕೆ ಬೇರೆಯವರನ್ನು ಕೂರಿಸಿ ಅಥವಾ ಡಿ.ಕೆ.ಶಿವಕುಮಾರ್ ಅವರ ಬಳಿಯಿರುವ ಎರಡು ಖಾತೆಗಳ ಪೈಕಿ ಒಂದನ್ನು ಬೇರೆಯವರಿಗೆ ಹಸ್ತಾಂತರಿಸುವಂತೆ ನೋಡಿಕೊಳ್ಳಬೇಕು. ಮುಂದಿನ ಕೆಲ ತಿಂಗಳ ಕಾಲ ಯಾವುದೇ ಚುನಾವಣೆಯಿಲ್ಲದೇ ಇರುವುದರಿಂದ, ಈ ಹಂತದಲ್ಲಿ ಕೆಪಿಸಿಸಿ ಅಧ್ಯಕ್ಷರನ್ನು ಬದಲಾಯಿಸುವುದು ಸೂಕ್ತ. ಆದ್ದರಿಂದ ಹೈಕಮಾಂಡ್ ಈ ನಿಟ್ಟಿನಲ್ಲಿ ಕ್ರಮವಹಿಸಬೇಕು ಎನ್ನುವುದು ಹಲವು ಹಿರಿಯ ನಾಯಕರ ಆಗ್ರಹವಾಗಿದೆ ಎಂದು ತಿಳಿದುಬಂದಿದೆ.

10ರಿಂದ ನಾಲೆಗೆ ಕಟ್ಟು ಪದ್ಧತಿಯಲ್ಲಿ ನೀರು

ಮಂಡ್ಯ: ಕೆಆರ್‌ಎಸ್.ಅಣೆಕಟ್ಟೆಯಿಂದ ಬೆಳೆಗಳಿಗೆ ಜ.10ರಿಂದ ಕಟ್ಟು ಪದ್ಧತಿಯಲ್ಲಿ ನೀರು ಹರಿಸಲಾಗುವುದು ಎಂದು ಕೃಷಿ ಸಚಿವ ಎನ್. ಚಲುವರಾಯಸ್ವಾಮಿ ತಿಳಿಸಿದರು.

ಕೆ.ಆರ್.ಎಸ್.ನಲ್ಲಿ ನಡೆದ ನೀರಾವರಿ ಸಲಹಾ ಸಮಿತಿ ಸಭೆಯಲ್ಲಿ ಅವರು ಮಾತನಾಡಿ, ಜ.10ರಿಂದ 18 ದಿನ ನೀರು ಹರಿಸಲಾಗುವುದು. 12 ದಿನ ನೀರು ನಿಲುಗಡೆ ಮಾಡಲಾಗುವುದು. ಇದೇ ರೀತಿ ನಾಲ್ಕು ಬಾರಿ ನೀರು ನೀಡಲಾಗುವುದು ಎಂದರು. ಮಳವಳ್ಳಿ ಹಾಗೂ ಮದ್ದೂರು ತಾಲೂಕಿನ ಕೊನೆಯ ಭಾಗಕ್ಕೂ ನೀರು ಹರಿಸಲಾಗುವುದು. ರೈತರು ಅಲ್ಪಾವಧಿ ಬೆಳೆಗಳ ನಾಟಿ ಕಾರ್ಯ ಆರಂಭಿಸಬೇಕು. ಕೃಷಿ ಹಾಗೂ ನೀರಾವರಿ ಇಲಾಖೆ ಸಹಕಾರದೊಂದಿಗೆ ರೈತರು ಎರಡು ಬೆಳೆಗಳನ್ನು ಬೆಳೆಯಬೇಕು ಎಂದು ಸಚಿವರು ಸಲಹೆ ಮಾಡಿದ್ದಾರೆ.

ಕರ್ನಾಟಕ ಸರ್ಕಾರ – ಜಿಲ್ಲಾ ಪಂಚಾಯಿತಿ, ಚಿಕ್ಕಮಗಳೂರು
ಜಿಲ್ಲಾ ಆರೋಗ್ಯ ಮತ್ತು ಕುಟುಂಬ ಕಲ್ಯಾಣಧಿಕಾರಿಗಳ ಕಛೇರಿ, ಚಿಕ್ಕಮಗಳೂರು
Ph: 08262-298107 E-Mail: dhochikmagalur@gmail.com
ಸಂಖ್ಯೆ: ಜಿಆಕುಕ:ಸಿವಿ(5)41/2024–25 ದಿನಾಂಕ: 06.01.2025
ಇ–ಪ್ರೊಕ್ಯೂರ್‌ಮೆಂಟ್ ಟೆಂಡರ್ ಪ್ರಕಟಣೆ
ಜಿಲ್ಲಾ ಆರೋಗ್ಯ ಮತ್ತು ಕುಟುಂಬ ಕಲ್ಯಾಣಾಧಿಕಾರಿಗಳು, ಚಿಕ್ಕಮಗಳೂರು ಇವರ ಅಧೀನದ ಆರೋಗ್ಯ ಸಂಸ್ಥೆಗಳಿಗೆ 2025–26ನೇ ಸಾಲಿಗೆ 166 ಗ್ರೂಪ್ 'ಡಿ', 27 ಫಾರ್ಮಾಸಿಸ್ಟ್ ಮತ್ತು 08 ಕಿರಿಯ ಪ್ರಯೋಗ ಶಾಲಾ ತಂತ್ರಜ್ಞರ ಹುದ್ದೆಗೆ ಹೊರಸಂಪನ್ಮೂಲನದಿಂದ ಒದಗಿಸುವುದಕ್ಕಾಗಿ ಅರ್ಹ ಸಂಸ್ಥೆಗಳಿಂದ ಇ–ಪ್ರೊಕ್ಯೂರ್‌ಮೆಂಟ್ ಮೂಲಕ ಟೆಂಡರ್ ಆಹ್ವಾನಿಸಲಾಗಿದೆ. ಹೆಚ್ಚಿನ ವಿವರಗಳನ್ನು http//eproc.karnataka.gov.in ರಲ್ಲಿ ಪರಿಶೀಲಿಸಿ ಸೂಕ್ತ ದಾಖಲಾತಿಗಳೊಂದಿಗೆ ಟೆಂಡರ್ ಸಲ್ಲಿಸಬಹುದು. ಹೆಚ್ಚಿನ ಮಾಹಿತಿಗಾಗಿ ಈ ಕೆಳಗೆ ಸಹಿ ಮಾಡಿರುವವರನ್ನು ಕಛೇರಿ ವೇಳೆಯಲ್ಲಿ ಸಂಪರ್ಕಿಸಬಹುದಾಗಿದೆ.
ಸಹಿ/– ಜಿಲ್ಲಾ ಆರೋಗ್ಯ ಮತ್ತು ಕುಟುಂಬ ಕಲ್ಯಾಣಾಧಿಕಾರಿಗಳು ಚಿಕ್ಕಮಗಳೂರು
ವಾ.ಸಾ.ಸಂ.ಇ/ಕೆಎಸ್‌ಎಂಸಿಎ/ಚಿ/24–25/134/1378

ಮಂಡ್ಯ ವೈದ್ಯಕೀಯ ವಿಜ್ಞಾನಗಳ ಸಂಸ್ಥೆ, ಮಂಡ್ಯ–571 401
(Autonomous Medical Institution, Government of Karnataka)
(Fax & Phone : 08232-231001, 222086,
E-mail: mimsmandya@gmail.com)
Website: www.mimsmandya.org
ಇ–ಟೆಂಡರ್ ಪ್ರಕಟಣೆ
(ಜಿಒಕೆ ಇ–ಪ್ರೊಕ್ಯೂರ್‌ಮೆಂಟ್ ಪೋರ್ಟಲ್ ಮೂಲಕ ಮಾತ್ರ)
ಮಂಡ್ಯ ವೈದ್ಯಕೀಯ ವಿಜ್ಞಾನಗಳ ಸಂಸ್ಥೆಯ ಬೋಧಕ ಆಸ್ಪತ್ರೆಯ ಒಳರೋಗಿಗಳಿಗೆ ಅವಶ್ಯವಿರುವ ಸಿದ್ದಪಡಿಸಿದ ಆಹಾರವನ್ನು ರೋಗಿಗಳಿಗೆ ವಿತರಿಸಲು ನೊಂದಾಯಿಸಲ್ಪಟ್ಟ ಅರ್ಹ ಸಂಸ್ಥೆಗಳಿಂದ ದ್ವಿ–ಲಕೋಟೆ ಪದ್ದತಿಯಲ್ಲಿ ಇ–ಟೆಂಡರ್ ಆಹ್ವಾನಿಸಲಾಗಿದೆ.
ಕ್ರಸಂ : 01. ಟೆಂಡರ್ ಪ್ರಕಟಣೆ ಸಂಖ್ಯೆ : ಸಂಖ್ಯೆ:ಮಿಮ್ಸ್/ಸರಬ/ಸಿದ್ದಪಡಿಸಿದ ಆಹಾರ/03/ಇ.ಟೆಂಡರ್/2024–25. ದಿನಾಂಕ:04.01.2025. ಟೆಂಡರ್ ವಿವರ : ಸಿದ್ದಪಡಿಸಿದ ಆಹಾರವನ್ನು ಪಡೆಯಲು ಇ–ಟೆಂಡರ್ ಪ್ರಾರಂಭದ ದಿನಾಂಕ: 06.01.2025 ರಿಂದ ಅಂತಿಮ ದಿನಾಂಕ; 21.01.2025ಸಂಜೆ 5.00 ಗಂಟೆವರೆಗೆ ಟೆಂಡರ್ ಅಂದಾಜು ಮೊತ್ತ (ರೂ.ಗಳಲ್ಲಿ) : ರೂ.150.00 ಲಕ್ಷಗಳು (ರೂ. ನೂರ ಐವತ್ತು ಲಕ್ಷಗಳು ಒಂದು ವರ್ಷಕ್ಕೆ ಮಾತ್ರ). ಇಎಂಡಿ ಮೊತ್ತ ರೂ. : 1.5%. ಟೆಂಡರ್‌ನ್ನು ಇ–ಪೋರ್ಟಲ್ ಮುಖಾಂತರ ನಿಗದಿತ ಶುಲ್ಕ (ಹಿಂದಿರುಗಿಸಲಾಗುವುದಿಲ್ಲ) ದೊಂದಿಗೆ ಸಲ್ಲಿಸುವುದು ಇತರೆ ವಿವರಗಳನ್ನು ಜಿಒಕೆ ಇ–ಪ್ರೊಕ್ಯೂರ್‌ಮೆಂಟ್ ಪೋರ್ಟಲ್ ಸಿಸ್ಟಮ್ ಮುಖಾಂತರ kppp.karnataka.gov.in ವೆಬ್ ಸೈಟ್‌ನಲ್ಲಿ ನೋಡಬಹುದು. ಹೆಚ್ಚಿನ ಮಾಹಿತಿಯನ್ನು ಕಛೇರಿ ಕೆಲಸದ ವೇಳೆಯಲ್ಲಿ(ರಜಾ ದಿನಗಳನ್ನು ಹೊರತುಪಡಿಸಿ) ಪಡೆಯಬಹುದಾಗಿದೆ.
ಸಹಿ/–ನಿರ್ದೇಶಕರು, ಮಂಡ್ಯ ವೈದ್ಯಕೀಯ ವಿಜ್ಞಾನಗಳ ಸಂಸ್ಥೆ, ಮಂಡ್ಯ
ವಾಸಾಸಂಇ/ಸನಿ–ಮಂ/ಕೆಎಸ್‌ಎಂಸಿ&ಎ/531/2024–25

ಕೃಷ್ಣಾ ಭಾಗ್ಯ ಜಲ ನಿಗಮ ನಿಯಮಿತ
(ಕರ್ನಾಟಕ ಸರ್ಕಾರದ ಒಂದು ಉದ್ದಿಮೆ)
ಕಾರ್ಯನಿರ್ವಾಹಕ ಅಭಿಯಂತರವರ ಕಾರ್ಯಾಲಯ,
ಕೃಭಾಜನಿನಿ, ಹೊಲಗಾಲುವೆ ವಿಭಾಗ–4, ಆಲಮೇಲ. ಜಿ॥ ವಿಜಯಪುರ
ದೂರವಾಣಿ ಸಂ:08488–232016.ಇ–ಮೇಲ್:eefic4@gmail.com
ಸಂ:ಕೃಭಾಜನಿನಿ/ಹೊವಿ–4/ತಾಂತ್ರಿಕ/ಪಿಬಿ/ಟೆಂಡರ್–II/2024–25/335
ದಿನಾಂಕ:06.01.2025
ಅಲ್ಪಾವಧಿ ಸಂಕ್ಷಿಪ್ತ ಟೆಂಡರ್ ಪ್ರಕಟಣೆ
ಮಾನ್ಯ ಆಡಳಿತಾಧಿಕಾರಿಗಳು ಕೃಷ್ಣಾ–ಕಾಡಾ, ಭೀಮರಾಯನಗುಡಿ ಇವರ ಪರವಾಗಿ ಕಾರ್ಯನಿರ್ವಾಹಕ ಅಭಿಯಂತರರು, ಹೊಲಗಾಲುವೆ ವಿಭಾಗ–4, ಆಲಮೇಲ ತಾ. ಆಲಮೇಲ ಜಿ.ವಿಜಯಪೂರ ಇವರು ಅರ್ಹಗುತ್ತಿಗೆದಾರರು ಕೆ.ಪಿ.ಡಬ್ಲ್ಯೂ.ಡಿಗೆ ನೊಂದಾಯಿಸಲ್ಪಟ್ಟ ಗುತ್ತಿಗೆದಾರರಿಂದ ರಸ್ತೆ/ಸವುಳು–ಜವುಳು ಕಾಮಗಾರಿಗಳ ಸಂಖ್ಯೆ:08 ಗಳಿಗೆ ಶೇಕಡಾವಾರು ದ್ವಿ–ಲಕೋಟೆಯಲ್ಲಿ ಕೆ.ಪಿ.ಡಬ್ಲ್ಯೂ.ಡಿಗೆ ನಿಯಮಗಳನ್ವಯ ಅರ್ಹ ಬಿಡ್ಡದಾರರುಗಳಿಂದ ಟೆಂಡರ್ ಅಹ್ವಾನಿಸಿದ್ದು, ಗುತ್ತಿಗೆದಾರರುಗಳು ಇ,ಎಂ,ಡಿ ಯನ್ನು ಇ–cash ನಲ್ಲಿ ತುಂಬಿ ತಮ್ಮ ಬಿಡ್ಡುಗಳನ್ನು ದ್ವಿ–ಲಕೋಟೆ ಪದ್ಧತಿಯಲ್ಲಿ ಸಲ್ಲಿಸಬಹುದಾಗಿದೆ ಹಾಗೂ ಗುತ್ತಿಗೆದಾರರು ದಾಖಲೆಗಳನ್ನು ಇ–ಟೆಂಡರ್ ಮೂಲಕ http://kppp.karnataka.gov.in(e-proc-2.0) (Krishna command Area Development Authority) ಅಂತರ್ಜಾಲದಲ್ಲಿ 'ಶೆಡ್ಯೂಲ್–ಬಿ' ಹಾಗೂ ಇತರ ವಿವರಗಳನ್ನು ಪಡೆಯಬಹುದಾಗಿದೆ. ಟೆಂಡರ್ ಸಲ್ಲಿಸಲು ಟೆಂಡರ್ ಪ್ರಕ್ರಿಯೆ ಶುಲ್ಕವನ್ನು ಆನ್‌ಲೈನ್‌ನಲ್ಲಿ ಸಲ್ಲಿಸತಕ್ಕದ್ದು.
ಟೆಂಡರ್ ಪ್ರಕ್ರಿಯೆಯ ದಿನಾಂಕಗಳು:– 1) ಟೆಂಡರ್ ಪ್ರಕಟಣೆ **ಸಂಖ್ಯೆ:335 ದಿನಾಂಕ: 06.01.2025.** 2) ಈ–ಟೆಂಡರ್ ಲಭ್ಯವಾಗುವ **ದಿನಾಂಕ: 08.01.2025 ಮುಂಜಾನೆ 11.00 ಗಂಟೆ ನಂತರ.** 3) ಟೆಂಡರ್ ವಿಚಾರಣೆಗಾಗಿ ಕೊನೆಯ **ದಿನಾಂಕ: 13.01.2025 ಸಂಜೆ 5.00 ಗಂಟೆವರೆಗೆ.** 4) ಈ–ಟೆಂಡರ್ ಸಲ್ಲಿಸಲು ಕೊನೆಯ **ದಿನಾಂಕ: 15.01.2025 ಸಂಜೆ 5.00 ಗಂಟೆವರೆಗೆ** 5) ತಾಂತ್ರಿಕ ಲಕೋಟೆ ತೆರೆಯುವ **ದಿನಾಂಕ: 17.01.2025 ಮುಂಜಾನೆ 11.00 ಗಂಟೆಯ ನಂತರ.** 6) ಆರ್ಥಿಕ ಲಕೋಟೆ ತೆರೆಯುವ **ದಿನಾಂಕ: 18.01.2025 ಮುಂಜಾನೆ 11.00 ಗಂಟೆಯ ನಂತರ.**
ಸಹಿ/– (ಎಸ್.ಎಮ್.ಜಮಾದಾರ)
ಕಾರ್ಯನಿರ್ವಾಹಕ ಅಭಿಯಂತರರು,
ಕೃಭಾಜನಿನಿ, ಹೊಲಗಾಲುವೆ ವಿಭಾಗ–4, ಆಲಮೇಲ.
ವಾಸಾಸಂಇ/ವಿಜಯಪುರ/586/ಕೆಎಸ್‌ಎಂಸಿಎ/2024–25

ಕರ್ನಾಟಕ ಸರ್ಕಾರ
ಜಿಲ್ಲಾಧಿಕಾರಿಗಳ ಕಾರ್ಯಾಲಯ, ಜಿಲ್ಲಾ ನಗರಾಭಿವೃದ್ಧಿ ಕೋಶ ಬೆಳಗಾವಿ
ಕ್ರ.ಸಂ: ಬಿಜಿಎಂ:ಡಿಯುಡಿಸಿ:5:ಸಿಆರ್–25:2021–22 **ದಿನಾಂಕ: 06-01-2025**
ಟೆಂಡರ್ ಅಧಿಸೂಚನೆ
ಬೆಳಗಾವಿ ಜಿಲ್ಲೆಯ ನಗರ ಸ್ಥಳೀಯ ಸಂಸ್ಥೆಗಳ ವ್ಯಾಪ್ತಿಯಲ್ಲಿ ನಗರೋತ್ಥಾನ (ಮುನಿಸಿಪಾಲಿಟಿ) ಹಂತ–4 ಯೋಜನೆಯ 24.10%, 7.25% ಮತ್ತು 5% ಅನುದಾನದ ಈ ಕೆಳಕಂಡ ಕಾಮಗಾರಿಗಳಿಗೆ ಕೆ.ಡಬ್ಲ್ಯೂ–1, 2, 3 ಮತ್ತು 4 ಡಾಕುಮೆಂಟ್ ಉಪಯೋಗಿಸಿ ಟೆಂಡರ್ ಆಹ್ವಾನಿಸಲಾಗಿದೆ. ವಿವರ ಈ ಕೆಳಗಿನಂತಿದೆ. (ರೂ. ಲಕ್ಷಗಳಲ್ಲಿ)

ಕ್ರ. ಸಂ.	ಕಾಮಗಾರಿಗಳ ವಿವರ	ಅಂದಾಜು ಮೊತ್ತ (GST ಹೊರತುಪಡಿಸಿ)	ಇ.ಎಂ.ಡಿ. ಮೊತ್ತ	ಮೀಸಲಾತಿ
1	ಅಂಕಲಗಿ–ಅಕ್ಕತಂಗೇರಹಾಳ ಪ.ಪಂ ವ್ಯಾಪ್ತಿಯ ಫಲಾನುಭವಿಗಳ ಮನೆಗಳಿಗೆ ಸೋಲಾರ್ ಲೈಟ್ ಸಿಸ್ಟಮ್ ಅಳವಡಿಸುವುದು. (Tender No. DMA/2024-25/OW/WORK_INDENT 26608/Call-2)	33.69	0.34	ಪ.ಜಾ.
2	ಉಗಾರಖುರ್ದ ಪುರಸಭೆ ವ್ಯಾಪ್ತಿಯ ಫಲಾನುಭವಿಗಳ ಮನೆಗಳಿಗೆ ಸೋಲಾರ್ ಲೈಟ್ ಸಿಸ್ಟಮ್ ಅಳವಡಿಸುವುದು. (Tender No. DMA/2024-25/OW/WORK_INDENT25911/Call-2)	8.01	1.10	ಪ.ಜಾ.
3	ಗೋಕಾಕ ನಗರಸಭೆ ವ್ಯಾಪ್ತಿಯ ಫಲಾನುಭವಿಗಳ ಮನೆಗಳಿಗೆ ಸೋಲಾರ್ ಲೈಟ್ ಸಿಸ್ಟಮ್ ಅಳವಡಿಸುವುದು. (Tender No. DMA/2024-25/OW/WORK_INDENT26560/Call-2)	27.46	0.27	ಪ.ಪಂ.
4	ಖಾನಾಪೂರ ಪ.ಪಂ ವ್ಯಾಪ್ತಿಯ ಫಲಾನುಭವಿಗಳ ಮನೆಗಳಿಗೆ ಸೋಲಾರ್ ಲೈಟ್ ಸಿಸ್ಟಮ್ ಅಳವಡಿಸುವುದು. (Tender No. DMA/2024-25/OW/WORK_INDENT26603/Call-2)	7.37	0.18	ಇತರೆ
5	ಮಚೆ ಪ.ಪಂ ವ್ಯಾಪ್ತಿಯ ಫಲಾನುಭವಿಗಳ ಮನೆಗಳಿಗೆ ಸೋಲಾರ್ ಲೈಟ್ ಸಿಸ್ಟಮ್ ಅಳವಡಿಸುವುದು. (Tender No. DMA/2024-25/OW/WORK_INDENT25921/Call-2)	1.91	0.05	ಪ.ಜಾ.
6	ಪೀರನವಾಡಿ ಪ.ಪಂ ವ್ಯಾಪ್ತಿಯ ಫಲಾನುಭವಿಗಳ ಮನೆಗಳಿಗೆ ಸೋಲಾರ್ ಲೈಟ್ ಸಿಸ್ಟಮ್ ಅಳವಡಿಸುವುದು. (Tender No. DMA/2024-25/OW/WORK_INDENT25920/Call-2)	7.37	0.18	ಇತರೆ
7	ಸದಲಗಾ ಪುರಸಭೆ ವ್ಯಾಪ್ತಿಯ ಫಲಾನುಭವಿಗಳ ಮನೆಗಳಿಗೆ ಸೋಲಾರ್ ಲೈಟ್ ಸಿಸ್ಟಮ್ ಅಳವಡಿಸುವುದು. (Tender No. DMA/2024-25/OW/WORK_INDENT25905/Call-2)	78.18	1.56	ಇತರೆ
8	ಕುಡಚಿ ಪುರಸಭೆ ವ್ಯಾಪ್ತಿಯ ಫಲಾನುಭವಿಗಳ ಮನೆಗಳಿಗೆ ಸೋಲಾರ್ ಲೈಟ್ ಸಿಸ್ಟಮ್ ಅಳವಡಿಸುವುದು. (Tender No. DMA/2024-25/OW/WORK_INDENT25923/Call-2)	41.44	0.41	ಪ.ಜಾ.
9	ಐನಾಪೂರ ಪ.ಪಂ ವ್ಯಾಪ್ತಿಯ ಫಲಾನುಭವಿಗಳ ಮನೆಗಳಿಗೆ ಸೋಲಾರ್ ಲೈಟ್ ಸಿಸ್ಟಮ್ ಅಳವಡಿಸುವುದು. (Tender No. DMA/2024-25/OW/WORK_INDENT25914/Call-2)	18.18	0.23	ಪ.ಜಾ.
10	ಅರಭಾಂವಿ ಪ.ಪಂ ವ್ಯಾಪ್ತಿಯ ಫಲಾನುಭವಿಗಳ ಮನೆಗಳಿಗೆ ಸೋಲಾರ್ ಲೈಟ್ ಸಿಸ್ಟಮ್ ಅಳವಡಿಸುವುದು. (Tender No. DMA/2024-25/OW/WORK_INDENT26619/Call-2)	18.18	0.23	ಪ.ಪಂ.
11	ಚಿಂಚಲಿ ಪ.ಪಂ. ವ್ಯಾಪ್ತಿಯ ಫಲಾನುಭವಿಗಳ ಮನೆಗಳಿಗೆ ಸೋಲಾರ್ ಲೈಟ್ ಸಿಸ್ಟಮ್ ಅಳವಡಿಸುವುದು. (Tender No. DMA/2024-25/OW/WORK_INDENT25902/Call-2)	24.92	0.50	ಇತರೆ
12	ಬೋರಗಾಂವ ಪ.ಪಂ. ವ್ಯಾಪ್ತಿಯ ಫಲಾನುಭವಿಗಳ ಮನೆಗಳಿಗೆ ಸೋಲಾರ್ ಲೈಟ್ ಸಿಸ್ಟಮ್ ಅಳವಡಿಸುವುದು. (Tender No. DMA/2024-25/OW/WORK_INDENT25916/Call-2)	21.61	0.50	ಇತರೆ
13	ಶೇಡಬಾಳ ಪ.ಪಂ ವ್ಯಾಪ್ತಿಯ ಫಲಾನುಭವಿಗಳ ಮನೆಗಳಿಗೆ ಸೋಲಾರ್ ಲೈಟ್ ಸಿಸ್ಟಮ್ ಅಳವಡಿಸುವುದು. (Tender No. DMA/2024-25/OW/WORK_INDENT25915/Call-2)	13.85	0.35	ಇತರೆ
14	ಯಕ್ಸಂಬಾ ಪ.ಪಂ ವ್ಯಾಪ್ತಿಯ ಫಲಾನುಭವಿಗಳ ಮನೆಗಳಿಗೆ ಸೋಲಾರ್ ಲೈಟ್ ಸಿಸ್ಟಮ್ ಅಳವಡಿಸುವುದು. (Tender No. DMA/2024-25/OW/WORK_INDENT25913/Call-2)	8.01	0.20	ಇತರೆ
15	ಕಲ್ಲೂರ ಪ.ಪಂ ವ್ಯಾಪ್ತಿಯ ಫಲಾನುಭವಿಗಳ ಮನೆಗಳಿಗೆ ಸೋಲಾರ್ ಲೈಟ್ ಸಿಸ್ಟಮ್ ಅಳವಡಿಸುವುದು. (Tender No. DMA/2024-25/OW/WORK_INDENT25925/Call-2)	23.14	0.50	ಇತರೆ
16	ಮುನವಳ್ಳಿ, ಪುರಸಭೆ ವ್ಯಾಪ್ತಿಯ ಫಲಾನುಭವಿಗಳ ಮನೆಗಳಿಗೆ ಸೋಲಾರ್‌ಲೈಟ್ ಸಿಸ್ಟಮ್ ಅಳವಡಿಸುವುದು. (Tender No. DMA/2024-25/OW/WORK_INDENT26623/Call-2)	8.39	0.21	ಇತರೆ
17	ಕಲ್ಲೋಳಿ ಪ.ಪಂ ವ್ಯಾಪ್ತಿಯ ಫಲಾನುಭವಿಗಳ ಮನೆಗಳಿಗೆ ಸೋಲಾರ್ ಲೈಟ್ ಸಿಸ್ಟಮ್ ಅಳವಡಿಸುವುದು. (Tender No. DMA/2024-25/OW/WORK_INDENT26616/Call-2)	5.85	0.15	ಇತರೆ
18	ಹಾರೂಗೇರಿ ಪುರಸಭೆ ವ್ಯಾಪ್ತಿಯ ಫಲಾನುಭವಿಗಳ ಮನೆಗಳಿಗೆ ಸೋಲಾರ್ ಲೈಟ್ ಸಿಸ್ಟಮ್ ಅಳವಡಿಸುವುದು. (Tender No. DMA/2024-25/OW/WORK_INDENT28694/Call-2)	90.38	2.00	ಇತರೆ
19	ನಿಪ್ಪಾಣಿ ನಗರಸಭೆ ವ್ಯಾಪ್ತಿಯ ಫಲಾನುಭವಿಗಳ ಮನೆಗಳಿಗೆ ಸೋಲಾರ್ ಲೈಟ್ ಸಿಸ್ಟಮ್ ಅಳವಡಿಸುವುದು. (Tender No. DMA/2024-25/OW/WORK_INDENT29389/Call-2)	232.50	3.49	ಇತರೆ

ಗುತ್ತಿಗೆದಾರರು ಕರ್ನಾಟಕ ಸಾರ್ವಜನಿಕ ಸಂಗ್ರಹಣೆಗಳ ಪೋರ್ಟಲ್ https://kppp.karnataka.gov.in ಮೂಲಕ ಟೆಂಡರ್ ಡೌನ್ಲೋಡ್ ಹಾಗೂ ಸಲ್ಲಿಸಬಹುದಾಗಿರುತ್ತದೆ. ಇ.ಎಂ.ಡಿ. ಹಾಗೂ ಟೆಂಡರ್ ಪ್ರೊಸೆಸಿಂಗ್ ಫೀ ಯನ್ನು ಸಹ ವಿದ್ಯುನ್ಮಾನ ಮೂಲಕ ಸಲ್ಲಿಸುವುದು, ಟೆಂಡರ್ ವೇಳಾಪಟ್ಟಿ ಮತ್ತು ಇತರ ಮಾಹಿತಿಯು ಈ ಕೆಳಗಿನಂತಿರುತ್ತದೆ.

ಕ್ರ.ಸಂ. 01 ರಿಂದ 18	ಟೆಂಡರ್ ಸಲ್ಲಿಸಲು ಕೊನೆಯ ದಿನಾಂಕ	:	22-01-2025 ರಂದು 17-00 ಘಂಟೆವರೆಗೆ
	ಟೆಂಡರ್ ತೆರೆಯುವ ದಿನಾಂಕ (ತಾಂತ್ರಿಕ ಬಿಡ್)	:	24-01-2025 ರಂದು 10-30 ಘಂಟೆ ನಂತರ
ಕ್ರ.ಸಂ. 19	ಟೆಂಡರ್ ಸಲ್ಲಿಸಲು ಕೊನೆಯ ದಿನಾಂಕ	:	05-02-2025 ರಂದು 17-00 ಘಂಟೆವರೆಗೆ
	ಟೆಂಡರ್ ತೆರೆಯುವ ದಿನಾಂಕ (ತಾಂತ್ರಿಕ ಬಿಡ್)	:	07-02-2025 ರಂದು 10-30 ಘಂಟೆ ನಂತರ

ಅವಧಿ ವಿಸ್ತರಣೆ ಇದ್ದಲ್ಲಿ ಇ–ಪೋರ್ಟಲ್ ಮೂಲಕ ಮಾತ್ರ ತಿಳಿಸಲಾಗುವುದು. ದಿನಪತ್ರಿಕೆಯಲ್ಲಿ ಪ್ರಕಟಿಸಲಾಗುವುದಿಲ್ಲ.
ಸಹಿ/–
ಕಾರ್ಯಪಾಲಕ ಅಭಿಯಂತರರು
ಜಿಲ್ಲಾ ನಗರಾಭಿವೃದ್ಧಿ ಕೋಶ, ಬೆಳಗಾವಿ
DIPR/ BGM/ RO-NO 1424/2023-24

ಟ್ವೀಟೂ-ಖಾರಾ

ಪ್ರಿಯಾಂಕ್ ಖರ್ಗೆ, ಸಚಿವ

ಬಿಜೆಪಿಯವರ ಮೇಲೆ ಕೇಸರಿಶಾಲು ಹೋಯ್ತು, ನೀಲಿಶಾಲು ಬಂತು. ನನಗೆ ಇದೊಂದು ವಿಶೇಷ ವಿಸ್ಮಯದಂತೆ ಭಾಸವಾಗುತ್ತಿದೆ..!ಬಾಬಾಸಾಹೇಬ್ ಅಂಬೇಡ್ಕರ್ ಮತ್ತು ಜೈಭೀಮ್ ಎನ್ನುವುದು ಫ್ಯಾಷನ್ ಎಂದಿದ್ದ ಅಮಿತ್ ಶಾ ಅವರ ಬಿಜೆಪಿಗೆ ನೀಲಿಶಾಲು ಧರಿಸುವುದು ಈಗ ಹೊಸ ಫ್ಯಾಷನ್ ಆಗಿದೆಯೇ..? ಅಥವಾ ಕೇಸರಿಶಾಲಿನ ಮೇಲೆ ಬಿಜೆಪಿಗರಿಗೆ ಅಸಹನೆ ಉಂಟಾಗಿದೆಯೇ..?

ಪ್ರಶಾಂತಕುಮಾರ್, ಬೆಂಗಳೂರು

ಬಾಬಾಸಾಹೇಬರಿಗೆ ಹೆಜ್ಜೆಹೆಜ್ಜೆಗೂ ಅವಮಾನ ಮಾಡಿದ್ದು ಕಾಂಗ್ರೆಸ್. ಬಾಬಾಸಾಹೇಬರ ಹೆಸರಿನಲ್ಲಿ ಕನಿಷ್ಠ ಒಂದು ಸ್ಮಾರಕ ಕಟ್ಟಲು ಬಿಡದೆ ಜನರನ್ನು ಕತ್ತಲಲ್ಲಿ ಇಟ್ಟಿದ್ದು ಕಾಂಗ್ರೆಸ್.

ವಿಶ್ವವಾಣಿ ಕ್ಲಬ್ ಹೌಸ್

ಕಾರ್ನರ್ 08.01.2025
ಸಂಜೆ: 06.55 ರಿಂದ 08.05 ರವರೆಗೆ

ಬುಧವಾರದ ಅತಿಥಿ
ಶ್ರೀ ನೀರಜ್ ಕುಮಾರ್

ವಿಷಯ
ಸಮಯದ ಶಿಸ್ತು

vishwavani.news

ನಾಡ ಸಮಸ್ಯೆಗೆ ಸಿಎಂ ಪರಿಹಾರ

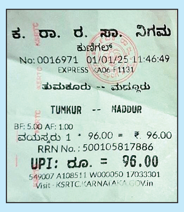

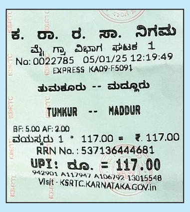

- ಸ್ಥಳ : ತುಮಕೂರು

ಸಮಸ್ಯೆಯೇನು..?

- ತುಮಕೂರು-ಮದ್ದೂರು ಪ್ರಯಾಣ ದರ ಹೆಚ್ಚಾಗಿರುವ ಬಗ್ಗೆ
- **ಪರಿಹಾರ:** ತುಮಕೂರು-ಮದ್ದೂರು ಪ್ರಯಾಣ ದರ ಹೆಚ್ಚಳವಾಗಿದ ಪರಿಣಾಮ ಪ್ರೋತ್ಸಾಹ ದರ ಹಿಂಪಡೆಯಲಾಗಿದ್ದು, ಶೇ.15% ರಷ್ಟು ಪ್ರಸ್ತುತ ಪ್ರಯಾಣದರ ಹೆಚ್ಚಳವಾಗಿದ್ದರಿಂದ ಮೂಲದರ 117 ರು. ಆಗಿದೆ.

ಸಮಾಚಾರ ಸಣ್ಣದಲ್ಲ

ಬಾಯ್ಲರ್ ಸ್ಫೋಟ: ಕಾರ್ಮಿಕನ ಸಾವು

ರಾಮನಗರ: ಕಸದಿಂದ ವಿದ್ಯುತ್ ಉತ್ಪಾದಿಸುವ ಘಟಕದಲ್ಲಿ ಬಾಯ್ಲರ್ ಸ್ಫೋಟಗೊಂಡು ಗಾಯಗೊಂಡಿದ್ದ 5 ಕಾರ್ಮಿಕರ ಪೈಕಿ ಒಬ್ಬರು ಮೃತಪಟ್ಟಿದ್ದಾರೆ. ಉಮೇಶ್ ಕುಮಾರ್ ಸಿಂಗ್ (32) ಮೃತ ಕಾರ್ಮಿಕ. ಬಿಡದಿಯ ಬೈರಮಂಗಲ ಕ್ರಾಸ್ ಬಳಿ ಇರುವ ವಿದ್ಯುತ್ ಉತ್ಪಾದನಾ ಘಟಕದಲ್ಲಿ ಬಾಯ್ಲರ್ ಪೈಪ್ ಸ್ಫೋಟಗೊಂಡು ಐವರು ಕಾರ್ಮಿಕರಿಗೆ ಗಂಭೀರ ಗಾಯಗಳಾಗಿದ್ದವು. ಗಾಯಾಳುಗಳಿಗೆ ಬೆಂಗಳೂರಿನ ವಿಕ್ಟೋರಿಯಾ ಆಸ್ಪತ್ರೆಯಲ್ಲಿ ಚಿಕಿತ್ಸೆ ನೀಡಲಾಗುತ್ತಿದೆ. ತೀವ್ರ ನಿಗಾ ಘಟಕದಲ್ಲಿ ಚಿಕಿತ್ಸೆ ಪಡೆಯುತ್ತಿದ್ದ ಇಬ್ಬರ ಪೈಕಿ ಒಬ್ಬ ಕಾರ್ಮಿಕ ಕೊನೆಯುಸಿರೆಳೆದಿದ್ದಾನೆ. ಒಣತ್ಯಾಜ್ಯ ಸುಟ್ಟ ನಂತರ ಬೂದಿ ಹೊರಹೋಗುವ ಬಾಯ್ಲರ್ ಪೈಪ್ ಕಟ್ಟಿಕೊಂಡಿತ್ತು. ಕಾರ್ಮಿಕರು ಸೂಕ್ತ ಮುಂಜಾಗ್ರತಾ ಕ್ರಮ ವಹಿಸದೆ ಪೈಪ್ ತೆರೆದಿದ್ದರಿಂದ ಸ್ಫೋಟಗೊಂಡು ಈ ಅವಘಡ ಸಂಭವಿಸಿದೆ.

ಟ್ರ್ಯಾಕ್ಟರ್‌ಗೆ ಬೈಕ್ ಡಿಕ್ಕಿ: ಮೂವರ ಸಾವು

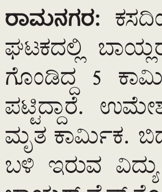

ತುಮಕೂರು: ಟ್ರ್ಯಾಕ್ಟರ್‌ಗೆ ಬೈಕ್ ಡಿಕ್ಕಿಯಾಗಿ ಮೂವರು ಸ್ಥಳದಲ್ಲೇ ಮೃತಪಟ್ಟ ಘಟನೆ ಮಧುಗಿರಿ ತಾಲೂಕಿನ ಕೊರಟಗೆರೆ ರಸ್ತೆ ಓಬಳಾಪುರ ಗೇಟ್ ಬಳಿ ಇಂದು ಮುಂಜಾನೆ ನಡೆಯಿತು. ಮಹ್ಮದ್ ಆಸೀಫ್ (12), ಮಮ್ತಾಜ್ (38) ಮತ್ತು ಶಾಖೀರ್ ಹುಸೇನ್ (48) ಮೃತರು. ರಸ್ತೆಯಲ್ಲಿ ಮುಂದೆ ಸಾಗುತ್ತಿದ್ದ ಟ್ರ್ಯಾಕ್ಟರ್‌ಗೆ ಹಿಂಬದಿಯಿಂದ ಬಂದ ಬೈಕ್ ಡಿಕ್ಕಿಯಾಗಿ ಈ ದುರಂತ ಸಂಭವಿಸಿದೆ.ತುಮಕೂರು ಜಿಲ್ಲಾ ಪೊಲೀಸ್ ವರಿಷ್ಠ ಅಶೋಕ್ ಸ್ಥಳಕ್ಕೆ ಭೇಟಿ ನೀಡಿದ್ದರು. ಮೃತಪಟ್ಟ ಮೂವರು ಮಧುಗಿರಿ ತಾಲೂಕಿನವರೆಂದು ತಿಳಿದು ಬಂದಿದೆ. ಕೊರಾ ಪೊಲೀಸ್ ಠಾಣೆಯಲ್ಲಿ ಪ್ರಕರಣ ದಾಖಲಾಗಿದೆ.

ಸಮಾಜ ಕಲ್ಯಾಣ ಇಲಾಖೆ ಪ್ರಗತಿ ಪರಿಶೀಲಿಸಿದ ಸಿಎಂ ಸಿದ್ದರಾಮಯ್ಯ | ಅಂಬೇಡ್ಕರ್ ನಿಗಮದಲ್ಲಿ 900 ಕೋಟಿ, ಭೋವಿ ನಿಗಮದಲ್ಲಿ 107 ಕೋಟಿ ಖರ್ಚಾಗದೆ ಉಳಿದಿದೆ

ಹಣ ಖರ್ಚು ಮಾಡದ ಅಧಿಕಾರಿಗಳಿಗೆ ನೋಟಿಸ್ ನೀಡಿ

ವಿಶ್ವವಾಣಿ ಸುದ್ದಿಮನೆ ಬೆಂಗಳೂರು

ಸಮಾಜ ಕಲ್ಯಾಣ ಇಲಾಖೆಯ ವಿವಿಧ ನಿಗಮಗಳಲ್ಲಿ ಲಭ್ಯವಿರುವ ಅನುದಾನವನ್ನು ಬಳಸಿಕೊಳ್ಳದಿರುವುದಕ್ಕೆ ಮುಖ್ಯಮಂತ್ರಿ ಸಿದ್ದರಾಮಯ್ಯ ಅವರು ಗರಂ ಆಗಿದ್ದು, ಅನುದಾನ ಸದ್ಬಳಕೆ ಮಾಡದ ನಿಗಮಗಳ ವ್ಯವಸ್ಥಾಪಕ ನಿರ್ದೇಶಕ ವಿರುದ್ಧ ನೋಟಿಸ್ ಜಾರಿ ಮಾಡುವಂತೆ ಸೂಚನೆ ನೀಡಿದ್ದಾರೆ.

ಬಜೆಟ್ ಪೂರ್ವಭಾವಿ ಸಭೆಯಾಗಿ ಮಂಗಳವಾರ ಗೃಹ ಕಚೇರಿ ಕೃಷ್ಣಾದಲ್ಲಿ ನಡೆದ ಸಮಾಜ ಕಲ್ಯಾಣ ಇಲಾಖೆಯ ಪ್ರಗತಿ ಪರಿಶೀಲನಾ ಸಭೆಯಲ್ಲಿ, ವರ್ಷದ ಕೊನೆಯ ತಿಂಗಳಲ್ಲಿ ಅನುದಾನ ಖರ್ಚು ಮಾಡುವ ಅಸಹ್ಯ ಅಭ್ಯಾಸ ಬೆಳೆಸಿಕೊಂಡಿದ್ದೀರಾ. ಹಣ ಕೈಯಲ್ಲಿದ್ದರೂ ವಿದ್ಯಾರ್ಥಿವೇತನ ನೀಡಲು ಅಧಿಕಾರಿಗಳೇಕೆ ನಿರ್ಲಕ್ಷ್ಯ ತೋರಿದ್ದಾರೆ ಎಂದು ಕ್ಲಾಸ್ ತೆಗೆದುಕೊಂಡಿದ್ದಾರೆ.

> **ಎಲ್ಲ ಹೋಬಳಿಗಳಲ್ಲಿ ವಸತಿ ಶಾಲೆಗಳ ಸ್ಥಾಪನೆ ಸರಕಾರದ ಗುರಿಯಾಗಿದೆ. ಈ ವರ್ಷ 20 ಹೊಸ ವಸತಿಶಾಲೆಗಳನ್ನು ಆರಂಭಿಸಲಾಗಿದ್ದು, ರಾಜ್ಯದಲ್ಲಿ ಒಟ್ಟು 841 ವಸತಿಶಾಲೆಗಳಿವೆ. ಇನ್ನು 92 ಹೋಬಳಿಗಳಲ್ಲಿ ವಸತಿಶಾಲೆ ಆರಂಭಿಸಬೇಕಾಗಿದ್ದು, ಮುಂದಿನ 2 ವರ್ಷಗಳಲ್ಲಿ ಇದನ್ನು ಪೂರ್ಣಗೊಳಿಸಬೇಕು. ಹೊಸದಾಗಿ ಆರಂಭಿಸಲಾಗಿರುವ ಎಲ್ಲಾ 20 ವಸತಿ ಶಾಲೆಗಳಲ್ಲಿ ಶಿಕ್ಷಕರು ಸೇರಿದಂತೆ ಅಗತ್ಯ ಮೂಲಸೌಕರ್ಯಗಳನ್ನು ಒದಗಿಸಿ ಗುಣಮಟ್ಟದ ಶಿಕ್ಷಣ ನೀಡಬೇಕು.**
> -**ಸಿದ್ದರಾಮಯ್ಯ**, ಮುಖ್ಯಮಂತ್ರಿ

ಬಡವರಿಗೆ, ಅರ್ಹ ಫಲಾನುಭವಿಗಳಿಗೆ ಹಂಚಲು ಕೊಟ್ಟ ಹಣವನ್ನು ಖರ್ಚು ಮಾಡದೆ, ಇಟ್ಟುಕೊಂಡು ಕೂರುವುದಕ್ಕಾ ನೀವು ಇರುವುದು ಎಂದು ಪ್ರಶ್ನಿಸಿದ ಮುಖ್ಯಮಂತ್ರಿಗಳು, ತಪ್ಪಿತಸ್ಥರ ವಿರುದ್ಧ ಕ್ರಮ ಕೈಗೊಳ್ಳಿ ಎಂದು ಸರಕಾರದ ಮುಖ್ಯಕಾರ್ಯದರ್ಶಿ ಶಾಲಿನಿ ರಜನೀಶ್‌ಗೆ ಸೂಚನೆ ನೀಡಿದರು. 2024-25ನೇ ಸಾಲಿನಲ್ಲಿ ಸಮಾಜ ಕಲ್ಯಾಣ ಇಲಾಖೆಗೆ 5,377 ಕೋಟಿ ರು. ಅನುದಾನ ಒದಗಿಸಲಾಗಿದೆ. ಆದರೆ ಇದುವರೆಗೆ ಅನುದಾನ 3,631 ಕೋಟಿ ಬಿಡುಗಡೆಯಾಗಿದ್ದು ಈ ಹಣ ಕೂಡ ಪೂರ್ತಿ ಖರ್ಚು ಮಾಡಿಲ್ಲವೇಕೆ ಎಂದು ಪ್ರಶ್ನಿಸಿದರು.

ನಿಗಮದಲ್ಲಿ ಹಣವಿದ್ದರೂ ಖರ್ಚಾಗಿಲ್ಲ: ಅಂಬೇಡ್ಕರ್ ನಿಗಮದಲ್ಲಿ 900 ಕೋಟಿ ರು., ಭೋವಿ ನಿಗಮದಲ್ಲಿ 107 ಕೋಟಿ ರು. ಸೇರಿ ಎಲ್ಲಾ ನಿಗಮಗಳಲ್ಲಿ ನೂರಾರು ಕೋಟಿ ಇದ್ದರೂ ಖರ್ಚು ಮಾಡದ ನಿಗಮದ ಎಂಡಿಗಳಿಗೆ ನೋಟಿಸ್ ನೀಡಿ, ಅಗತ್ಯ ಬಿದ್ದರೆ ಅಮಾನತುಗೊಳಿಸಿ ಎಂದು ಎಚ್ಚರಿಕೆ ನೀಡಿದರು.

ಇಲಾಖೆಗೆ ಸರಕಾರದಿಂದ ನೀಡಿರುವ ಹಣದಲ್ಲಿ 2,892 ಕೋಟಿ ಮಾತ್ರ ವೆಚ್ಚ ಮಾಡಲಾಗಿದೆ. ಉಳಿದದ್ದು ಹಾಗೇ ಇರುವ ಬಗ್ಗೆ ಅಸಮಾಧಾನ ವ್ಯಕ್ತಪಡಿಸಿ, ಮಾರ್ಚ್ ಅಂತ್ಯದವರೆಗೆ ಕಾಯದೆ ಆಯವ್ಯಯದಲ್ಲಿ ಒದಗಿಸಿರುವ ಅನುದಾನ ಸಮರ್ಪಕವಾಗಿ ವೆಚ್ಚ ಮಾಡಲು ಕ್ರಮ ಕೈಗೊಳ್ಳಬೇಕು ಎಂದು ಸೂಚಿಸಿದರು.

ವಿದ್ಯಾರ್ಥಿ ವೇತನ ಉಳಿಸಿಕೊಳ್ಳಬೇಡಿ: ವಿದ್ಯಾರ್ಥಿ ವೇತನ ಪಾವತಿಯನ್ನು ವರ್ಷದ ಅಂತ್ಯದವರೆಗೆ ಬಾಕಿ ಉಳಿಸಿಕೊಳ್ಳಬಾರದು. ಮೆಟ್ರಿಕ್ ಪೂರ್ವ ವಿದ್ಯಾರ್ಥಿ ವೇತನವನ್ನು ಪ್ರತಿವರ್ಷ ಸೆಪ್ಟಂಬರ್ ಒಳಗಾಗಿ, ಮೆಟ್ರಿಕ್ ನಂತರದ ವಿದ್ಯಾರ್ಥಿ ವೇತನವನ್ನು ನವೆಂಬರ್ ಅಂತ್ಯದೊಳಗಾಗಿ ಪಾವತಿಗೆ ಕ್ರಮ ಕೈಗೊಳ್ಳಬೇಕು. ಆಧಾರ್ ಲಿಂಕ್ ಆಗದಿರುವ ಕಾರಣಕ್ಕೆ ವಿದ್ಯಾರ್ಥಿ ವೇತನದಲ್ಲಿ ವಿಳಂಬವಾಗಬಾರದು. ಎಲ್ಲಾ ವಿದ್ಯಾರ್ಥಿಗಳಿಗೆ ಆಧಾರ್ ಮಾಡಿಸಲು ಕ್ರಮ ಕೈಗೊಳ್ಳಬೇಕು. ಮೆಟ್ರಿಕ್ ಪೂರ್ವ ವಿದ್ಯಾರ್ಥಿ ವೇತನಕ್ಕೆ 164 ಕೋಟಿ ಬಿಡುಗಡೆ ಮಾಡಲಾಗಿದ್ದು, ಇದುವರೆಗೆ 105 ಕೋಟಿ ವೆಚ್ಚ ಮಾಡಲಾಗಿದೆ. ಬಾಕಿ ಮೊತ್ತವನ್ನು ಶೀಘ್ರವೇ ಅರ್ಹರಿಗೆ ನೀಡಿ. ಮೆಟ್ರಿಕ್ ನಂತರದ ವಿದ್ಯಾರ್ಥಿ ವೇತನಕ್ಕೆ 230 ಕೋಟಿ ಬಿಡುಗಡೆ ಮಾಡಲಾಗಿದ್ದು, ಶೇ.100ರಷ್ಟು ಪ್ರಗತಿ ಸಾಧಿಸಿರುವುದು ಶ್ಲಾಘನೀಯ ಎಂದರು.

ಬಜೆಟ್ ಪೂರ್ವಭಾವಿ ಸಭೆಯಾಗಿ ಮಂಗಳವಾರ ಗೃಹ ಕಚೇರಿ ಕೃಷ್ಣಾದಲ್ಲಿ ನಡೆದ ಸಮಾಜ ಕಲ್ಯಾಣ ಇಲಾಖೆಯ ಪ್ರಗತಿ ಪರಿಶೀಲನಾ ಸಭೆಯಲ್ಲಿ ಮುಖ್ಯಮಂತ್ರಿ ಸಿದ್ದರಾಮಯ್ಯ ಮಾತನಾಡಿದರು.

ತಾಯಂದಿರ ಮರಣವನ್ನು ಶೂನ್ಯಕ್ಕೆ ಇಳಿಸಲು ಅಭಿಯಾನ ಆರಂಭಿಸಿ

ಮಂಗಳವಾರ ಸಂಜೆ ಆರೋಗ್ಯ ಮತ್ತು ಕುಟುಂಬ ಕಲ್ಯಾಣ ಇಲಾಖೆಯ ಪ್ರಗತಿಪರಿಶೀಲಿಸಿದ ಸಿದ್ದರಾಮಯ್ಯ ಅವರು, ರಾಜ್ಯದಲ್ಲಿ ತಾಯಂದಿರ ಮರಣ ಅನುಪಾತ ದೇಶಕ್ಕೆ ಹೋಲಿಸಿದರೆ ಕಡಿಮೆಯಿದೆ. 2018-20ರ ಅವಧಿಯಲ್ಲಿ ರಾಜ್ಯದಲ್ಲಿ ಒಂದು ಲಕ್ಷಕ್ಕೆ 69 ಮರಣ ಸಂಭವಿಸುತ್ತಿದ್ದು, ದೇಶದ ಅನುಪಾತ 97 ಇದೆ. 2022-24ರ ಅವಧಿಯಲ್ಲಿ ರಾಜ್ಯದಲ್ಲಿ ಇದರ ಪ್ರಮಾಣ 55 ಕ್ಕೆ ಇಳಿದಿದೆ. ಮುಂದಿನ ದಿನದಲ್ಲಿ ತಡೆಗಟ್ಟಬಹುದಾದ ತಾಯಂದಿರ ಮರಣವನ್ನು ಶೂನ್ಯಕ್ಕೆ ಇಳಿಸಲು ವ್ಯಾಪಕ ಅಭಿಯಾನ ಆರಂಭಿಸ ಬೇಕು. ತಾಯಂದಿರ ಮರಣ ತಡೆಗಟ್ಟಲು ಎಲ್ಲಾ ಕ್ರಮಗಳನ್ನು ಕೈಗೊಳ್ಳಬೇಕು ಎಂದು ಸೂಚನೆ ನೀಡಿ ದರು. ಒಟ್ಟು 3927 ಎಎನ್‌ಎಂ ಖಾಲಿ ಹುದ್ದೆಗಳ ಪೈಕಿ 1205 ಹಾಗೂ 2990 ಎಚ್‌ಐಒ ಖಾಲಿ ಹುದ್ದೆ ಗಳ ಪೈಕಿ 300 ಹುದ್ದೆಗಳನ್ನು ಭರ್ತಿ ಮಾಡಲು ಆರ್ಥಿಕ ಇಲಾಖೆ ಈಗಾಗಲೇ ಅನುಮೋದನೆ ನೀಡಿದೆ. ಅಗತ್ಯ ಸೇವೆಗಳಲ್ಲಿ ಖಾಲಿಹುದ್ದೆಗಳನ್ನು ಭರ್ತಿ ಮಾಡಲು ವಿಳಂಬ ಮಾಡಬಾರದು. ಪ್ರಸ್ತುತ ಸಾಲಿನಲ್ಲಿ ಆರೋಗ್ಯ ಮತ್ತು ಕುಟುಂಬ ಕಲ್ಯಾಣ ಇಲಾಖೆಗೆ 11182 ಕೋಟಿ ಅನುದಾನ ಒದಗಿಸಲಾಗಿದ್ದು, ಇದುವರೆಗೆ 6593 ಕೋಟಿ ವೆಚ್ಚ ಮಾಡಲಾಗಿದೆ ಎಂದು ವಿವರಿಸಿದರು.

ಸಿಎಂ ನೀಡಿದ ಪ್ರಮುಖ ಸೂಚನೆಗಳೇನು?

- ಪ್ರಸ್ತುತ ರಾಜ್ಯದಲ್ಲಿ 70 ಪಿಯು ವಸತಿ ಶಾಲೆಗಳಿದ್ದು, ಪ್ರತಿ ತಾಲೂಕು ಮಟ್ಟದಲ್ಲಿ ಕನಿಷ್ಠ ಒಂದು ಪಿಯು ವಸತಿ ಶಾಲೆಯಿರಬೇಕು.
- ವಸತಿಶಾಲೆಗಳಲ್ಲಿ ಕ್ರೀಡಾ ಚಟುವಟಿಕೆಗಳಿಗೆ ವ್ಯವಸ್ಥೆ ಮಾಡಬೇಕು. ಸ್ಥಳಾವಕಾಶವಿರುವ ಕಡೆ ಕ್ರೀಡಾಂಗಣ ನಿರ್ಮಿಸಿ
- ವಸತಿಶಾಲೆಗಳಲ್ಲಿ ಊಟದ ಗುಣಮಟ್ಟ ಕಾಯ್ದುಕೊಳ್ಳಬೇಕು. ಹಾಸಿಗೆ ಸೇರಿದಂತೆ ಮೂಲಸೌಕರ್ಯಗಳನ್ನು ಒದಗಿಸಬೇಕು.
- ವಿವಿಧ ನಿಗಮಗಳಲ್ಲಿ ಗಂಗಾಕಲ್ಯಾಣ ಯೋಜನೆಯಲ್ಲಿ ಬೋರ್‌ವೆಲ್‌ಗಳ ಸಂಖ್ಯೆ ಹೆಚ್ಚಿಸುವುದಕ್ಕೆ ಕ್ರಮವಹಿಸಿ

ಬಿಜೆಪಿ ಮಾಡಿದ ಎಡವಟ್ಟಿನಿಂದ ಸಮಸ್ಯೆ ಸೃಷ್ಟಿ

ಗುತ್ತಿಗೆದಾರರ ಬಿಲ್ ಬಾಕಿ ಉಳಿಯಲು ಬಿಜೆಪಿ ಕಾರಣ

ಬೀದರ್: ಬಿಜೆಪಿ ಸರಕಾರದ ಕೊನೆಯ ಎರಡು ವರ್ಷಗಳ ಅಧಿಕಾರವಧಿಯಲ್ಲಿ ಆರ್ಥಿಕ ನೆರವಿಲ್ಲದೆ ಕಾಮಗಾರಿ ಮಾಡಿರುವುದೇ ಲೋಕೋಪಯೋಗಿ ಇಲಾಖೆ ಗುತ್ತಿಗೆದಾರರ ಬಿಲ್ ಬಾಕಿ ಉಳಿಯಲು ಕಾರಣವೇ ಹೊರತು ಗ್ಯಾರಂಟಿ ಯೋಜನೆಗಳ ಜಾರಿಯಿಂದಲ್ಲ ಎಂದು ಲೋಕೋಪಯೋಗಿ ಸಚಿವ ಸತೀಶ್ ಜಾರಕಿ ಹೊಳಿ ಸ್ಪಷ್ಟಪಡಿಸಿದರು. ನಗರದಲ್ಲಿ ಸುದ್ದಿಗಾರರ ಜತೆ ಮಾತನಾಡಿದ ಅವರು, ಗುತ್ತಿಗೆದಾರರ ಬಿಲ್ ಬಾಕಿ ಸಮಸ್ಯೆ ಪ್ರತಿ ಜಿಲ್ಲೆಗಳಲ್ಲಿಯೂ ಇದೆ. ಅವರು ಕೆಲಸ ಮಾಡಿದ್ದು, ಬಿಲ್ ಪಾವತಿಸಬೇಕಿರುವುದು ನಿಜ. ಈ ಸಮಸ್ಯೆಗೆ ಮೂಲ ಕಾರಣವನ್ನು ಯಾರು ಹೇಳುತ್ತಿಲ್ಲ. ಹಣಕಾಸು ಇಲಾಖೆ ಯಾವ ಇಲಾಖೆಗೆ ಎಷ್ಟು ಹಂಚಿಕೆಯಾಗಿದೆ, ಅಷ್ಟನ್ನೇ ನೀಡುತ್ತದೆ. ಆದರೆ, ಬಿಜೆಪಿ ಸರಕಾರದ ಇದ್ದಾಗ ಅನುದಾನ ಇಲ್ಲದೆ ಕೆಲಸಗಳನ್ನು ಮಾಡಲಾಗಿದೆ. ಬಿಜೆಪಿ ಮಾಡಿದ ಆ ಎಡವಟ್ಟಿನಿಂದ ಬಿಲ್ ಸಮಸ್ಯೆ ಸೃಷ್ಟಿಯಾಗಿದೆ ಎಂದು ಆರೋಪಿಸಿದರು. ಲೋಕೋಪಯೋಗಿ ಇಲಾಖೆಯದ್ದೆ 14 ಸಾವಿರ ಕೋಟಿ ರು. ವ್ಯತ್ಯಾಸ ಇದ್ದು, ಇದಕ್ಕೆ ಯಾವುದೇ ಅನುದಾನ ಇಲ್ಲ. ಹೀಗಾಗಿ ಮುಂದೆ ಹೆಚ್ಚುವರಿ ಹಣ ಕೇಳುತ್ತಾ ಕೇಳುತ್ತಾ, ಅದನ್ನು ಸರಿದೂಗಿಸಬೇಕಾದ ಅನಿವಾರ್ಯತೆಯಿದೆ. ಗ್ಯಾರಂಟಿ ಯೋಜನೆಗಳಿಗೆ ಬಜೆಟ್ನಲ್ಲಿ ಪ್ರತ್ಯೇಕ ಅನುದಾನ ಘೋಷಿಸಲಾಗಿದ್ದು, ಗ್ಯಾರಂಟಿಗೂ ಇದಕ್ಕೂ ಯಾವುದೇ ಸಂಬಂಧ ಇಲ್ಲ ಎಂದು ತಿಳಿಸಿದರು.

> **ಸರಕಾರ ಸಿಎಂ ಸಿದ್ದರಾಮಯ್ಯ ಮತ್ತು ಡಿಸಿಎಂ ಡಿ.ಕೆ. ಶಿವಕುಮಾರ ಅವರ ನೇತೃತ್ವದಲ್ಲಿ ಮುನ್ನಡೆಯುತ್ತಿದೆ. ಇಲ್ಲಿ ಸಿಎಂ ಕುರ್ಚಿ ಖಾಲಿ ಇಲ್ಲ. ಅಧ್ಯಕ್ಷರ ಹುದ್ದೆಯು ಖಾಲಿ ಇಲ್ಲ. ಸದ್ಯಕ್ಕೆ ಇವರ ನಾಯತ್ವದಲ್ಲಿಯೇ ಭದ್ರವಾಗಿ ಸರಕಾರ ಮುನ್ನಡೆಯುತ್ತದೆ.**
> -**ಸತೀಶ್ ಜಾರಕಿಹೊಳಿ**, ಸಚಿವ

ಡೆತ್‌ನೋಟ್‌ನಲ್ಲಿ ಖರ್ಗೆ ಹೆಸರಿಲ್ಲ

ಆತ್ಮಹತ್ಯೆ ಮಾಡಿಕೊಂಡಿರುವ ಸಚಿನ್ ಪಾಂಚಾಳ್ ಡೆತ್‌ನೋಟ್‌ಲ್ಲಿ ಸಚಿವ ಪ್ರಿಯಾಂಕ್ ಖರ್ಗೆ ಹೆಸರಿಲ್ಲ. ಬದಲಾಗಿ ಪ್ರಿಯಾಂಕ್ ಅವರ ಆಪ್ತ ಎಂದು ಬರೆದಿದ್ದಿದೆ. ಇದೂ ಸಹ ಸಿಐಡಿ ತನಿಖೆಯಿಂದ ಗೊತ್ತಾಗುತ್ತದೆ. ಸಾವಿಗೆ ಯಾರು ಕಾರಣ, ಯಾವ ಬಿಲ್ ಬಾಕಿ ಉಳಿದಿತ್ತು ಮತ್ತು ಸಚಿನ್ ಗುತ್ತಿಗೆದಾರನೋ ಅಥವಾ ಇಲ್ಲವೋ ಎಲ್ಲವೂ ಬಹಿರಂಗವಾಗಲಿದೆ ಎಂದು ಸಚಿವ ಸತೀಶ್ ಜಾರಕಿಹೊಳಿ ಹೇಳಿದರು.

ಹೊಂಡದಲ್ಲಿ ಬಿದ್ದು ಯುವಕ ಸಾವು

ಕುಕನೂರು: ಗಾವರಾಳ ಗ್ರಾಮದಲ್ಲಿರುವ ಕಲ್ಲಿನ ಕ್ವಾರಿಯಲ್ಲಿನ ನಿಂತ ನೀರಿನ ಹೊಂಡ ದಲ್ಲಿ ಕುರಿಗಳಿಗೆ ಸ್ನಾನ ಮಾಡಿಸುವ ವೇಳೆ ಕಾಲು ಜಾರಿ ಬಿದ್ದು ಮಾರುತಿ ತಳಬಾಳ (20) ಎಂಬ ಕುರಿಗಾಯಿ ಯುವಕ ಮೃತಪಟ್ಟಿದ್ದಾನೆ. ಯುವಕ ನೀರಿನಲ್ಲಿ ಮುಳುಗಿದ್ದು, ಅವನನ್ನು ಕಾಪಾಡಲು ಅಲ್ಲಿಯೇ ಇದ್ದ ಯುವಕರು ಪ್ರಯತ್ನಿಸಿದರೂ ಫಲ ಲಭಿಸಲಿಲ್ಲ. ಅಗ್ನಿಶಾಮಕ ಠಾಣೆಯ ಸಿಬ್ಬಂದಿ ಹಾಗೂ ಪೊಲೀಸರು ಕಾರ್ಯಾಚರಣೆ ನಡೆಸಿ ಮೃತ ದೇಹ ಪತ್ತೆ ಹಚ್ಚಿದರು. ಕುಕನೂರಿನ ಠಾಣೆಯಲ್ಲಿ ದಾಖಲಾಗಿದೆ.

ಜೋಸೆಫ್ ಚರ್ಚ್‌ನಲ್ಲಿ ಕ್ಯಾಥೋಲಿಕ್ ಸಂಪ್ರದಾಯದಂತೆ ವಿಧಿ -ವಿಧಾನ | ಗಣ್ಯರಿಂದ ಅಂತಿಮ ನಮನ

ಸರಕಾರಿ ಗೌರವದೊಂದಿಗೆ ನಾ.ಡಿಸೋಜ ಅಂತ್ಯಕ್ರಿಯೆ

ಶಿವಮೊಗ್ಗ: ಮಲೆನಾಡಿನ ಮುಳುಗಡೆ ಕವಿ ಎಂದೇ ಖ್ಯಾತರಾಗಿದ್ದ ನಾರ್ಬಟ್ ಡಿಸೋಜ ಅವರ ಅಂತ್ಯಕ್ರಿಯೆ ಇಂದು ಸಾಗರದಲ್ಲಿ ನಡೆಯಿತು. ಕಳೆದ ಭಾನುವಾರ ಮಂಗಳೂರಿನ ಫಾದರ್ ಮುಲ್ಲರ್ ಆಸ್ಪತ್ರೆಯಲ್ಲಿ ಅನಾರೋಗ್ಯದಿಂದ ನಿಧನರಾಗಿದ್ದ ನಾ. ಡಿಸೋಜ ಅವರ ಅಂತ್ಯಕ್ರಿಯೆ ಸಾಗರದ ಸಂತ ಜೋಸೆಫ್ ಚರ್ಚ್‌ನಲ್ಲಿ ಕ್ಯಾಥೋಲಿಕ್ ಸಂಪ್ರದಾಯದಂತೆ ಕುಟುಂಬದವರ ಸಮ್ಮುಖದಲ್ಲಿಯೇ ನಡೆಯಿತು.

ಸೋಮವಾರ ಮಧ್ಯಾಹ್ನ ಮಂಗಳೂರಿನಿಂದ ಸಾಗರದ ನಾ. ಡಿಸೋಜ ಮನೆಗೆ ಅವರ ಪಾರ್ಥಿವ ಶರೀರವನ್ನು ತಂದು ಕುಟುಂಬದವರ ದರ್ಶನಕ್ಕೆ ಅವಕಾಶ ಮಾಡಿಕೊಡಲಾಗಿತ್ತು. ಮಧ್ಯಾಹ್ನ 12 ಗಂಟೆಗೆ ಸಾಗರದ ಬಿ. ಎಚ್ ರಸ್ತೆಯ ಅವರ ಮನೆಯಿಂದ ಮೆರವಣಿಗೆಯ ಮೂಲಕ ಪಾರ್ಥಿವ ಶರೀರವನ್ನು ಗಾಂಧಿ ಮೈದಾನಕ್ಕೆ ತರಲಾಯಿತು. ಇಲ್ಲಿ ತಾಲೂಕು ಆಡಳಿತ ಸಾರ್ವಜನಿಕರ ದರ್ಶನಕ್ಕೆ ಅವಕಾಶವನ್ನು ಕಲ್ಪಿಸಿಕೊಟ್ಟಿತ್ತು. ಇಲ್ಲಿಯೇ ಸರಕಾರಿ ಗೌರವ ಸಲ್ಲಿಸಲಾಯಿತು. ಪೊಲೀಸರು ಮೂರು ಸುತ್ತು ಕುಶಾಲತೋಪು ಹಾರಿಸಿ ನಾಡಿನ ಹಿರಿಯ ಕವಿಗೆ ಗೌರವ ವಂದನೆ ಸಲ್ಲಿಸಿದರು. ನಂತರ ನಾ. ಡಿಸೋಜ ಶರೀರವನ್ನು ಸಾಗರದ ಸಂತ ಜೋಸೆಫ್‌ರ ಚರ್ಚ್‌ಗೆ ತರಲಾಯಿತು. ಇಲ್ಲಿ ಕ್ಯಾಥೋಲಿಕ್ ಕ್ರೈಸ್ತ ಸಮುದಾಯದ ಸಂಪ್ರದಾಯದಂತೆ ಅಂತಿಮ ವಿಧಿ-ವಿಧಾನವನ್ನು ಪೂರ್ಣಗೊಳಿಸಲಾಯಿತು. ನಂತರ ಚರ್ಚ್ ಹಿಂಭಾಗದಲ್ಲಿರುವ ಕ್ರೈಸ್ತರ ಸ್ಮಶಾನದಲ್ಲಿ ಅಂತ್ಯಕ್ರಿಯೆ ನೆರವೇರಿಸಲಾಯಿತು.

ಮಲೆನಾಡ ಕವಿ ನಾ. ಡಿಸೋಜ ಪಾರ್ಥಿವ ಶರೀರದ ಅಂತಿಮ ದರ್ಶನ ಪಡೆದ ಗಣ್ಯರು.

ಅಂತಿಮ ದರ್ಶನ ಪಡೆದ ಅಪಾರ ಅಭಿಮಾನಿಗಳು

ಸಾಗರದ ಶಾಸಕರು, ಕರ್ನಾಟಕ ರಾಜ್ಯ ಅರಣ್ಯ ಅಭಿವೃದ್ಧಿ ನಿಗಮದ ಅಧ್ಯಕ್ಷರಾದ ಗೋಪಾಲಕೃಷ್ಣ ಬೇಳೂರು ಅವರು ಗಾಂಧಿ ಮೈದಾನದಲ್ಲಿದ್ದು, ಸಾರ್ವಜನಿಕರ ದರ್ಶನಕ್ಕೆ ವ್ಯವಸ್ಥೆ ಮಾಡಿಕೊಟ್ಟರು. ಸಾಗರದ ಎಸಿ ಯತೀಶ್ ಸೇರಿದಂತೆ ತಹಸೀಲ್ದಾರ್, ಡಿವೈಎಸ್ಪಿ ಅವರು ಹಾಜರಿದ್ದರು. ನಾಡಿನ ಕವಿಗೆ ತಾಲೂಕಿನ ಶಾಲೆಯ ಎಲ್ಲಾ ಮಕ್ಕಳು ಆಗಮಿಸಿ ನುಡಿ ನಮನ ಸಲ್ಲಿಸಿದರು. ಅಂತಿಮ ವಿಧಿ ವಿಧಾನದಲ್ಲಿ ನಾ.ಡಿಸೋಜ ಅವರ ಪತ್ನಿ, ಇಬ್ಬರು ಗಂಡು ಮಕ್ಕಳು, ಓರ್ವ ಪುತ್ರಿ ಸೇರಿದಂತೆ ಕುಟುಂಬಸ್ಥರು ಹಾಗೂ ಅಪಾರ ಅಭಿಮಾನಿಗಳು ಭಾಗಿಯಾದರು.

ಕೊರೆಯುವ ಚಳಿಯಲ್ಲಿ ಕಾಲ ಕಳೆದ ಕುಟುಂಬದ ಸದಸ್ಯರು | ಮನೆ ಜಪ್ತಿ ಮಾಡಿದ ಅಧಿಕಾರಿಗಳು

ಸಾಲ ಮರುಪಾವತಿ ವಿಳಂಬ: ಫೈನಾನ್ಸ್‌ನಿಂದ ಕಿರುಕುಳ

ಮೂಡಲಗಿ: ಹೈನುಗಾರಿಕೆ ಸಾಲವನ್ನು ಮರುಪಾವತಿಸಲು ವಿಳಂಬವಾಗಿದ್ದಕ್ಕೆ ಒಂದು ತಿಂಗಳ ಬಾಣಂತಿ ಸಮೇತ ರೈತ ಕುಟುಂಬವನ್ನು ಹೊರಹಾಕಿ ಮನೆ ಜಪ್ತಿ ಮಾಡಿ ಅಮಾನವೀಯತೆ ಮೆರೆದ ಪ್ರಕರಣ ನಡೆದಿದೆ. ಖಾಸಗಿ ಫೈನಾನ್ಸ್ ಸಿಬ್ಬಂದಿ ವಿರುದ್ಧ ಸಾಮಾಜಿಕ ಜಾಲ ತಾಣದಲ್ಲಿ ವ್ಯಾಪಕ ಖಂಡನೆ ವ್ಯಕ್ತವಾಗಿದೆ.

ನಾಗನೂರು ಗ್ರಾಮದ ಸೈದಪ್ಪ ಗದಾಡಿ ಎಂಬುವರು ಹೈನುಗಾರಿಕೆಗಾಗಿ ತಮಿಳು ನಾಡಿನ ಚೆನ್ನೈ ಮೂಲದ ಖಾಸಗಿ ಫೈನಾನ್ಸ್‌ನಿಂದ ಐದು ಲಕ್ಷ ರು. ಸಾಲ ಪಡೆದು, ಮೂರು ಲಕ್ಷ ರು.ಗಳಿಗಿಂತ ಹೆಚ್ಚು ಮೊತ್ತ ಮರು ಪಾವತಿ ಮಾಡಿದ್ದಾನೆ. ಆದರೆ ಹೈನುಗಾರಿಕೆಯಿಂದ ನಿರೀಕ್ಷಿತ ಪ್ರಮಾಣದಲ್ಲಿ ಆದಾಯ ಬಾರದ ಕಾರಣ, ಇನ್ನುಳಿದ ಸಾಲ ಮರುಪಾವತಿಸಲು ವಿಳಂಬವಾಗಿದ್ದರಿಂದ ಖಾಸಗಿ ಫೈನಾನ್ಸ್‌ನವರು ಕೋರ್ಟ್ ಮೊರೆಹೋಗಿದ್ದರು. ಬೆಳಗಾವಿ ಕೋರ್ಟ್‌ನಿಂದ ಮನೆ ಜಪ್ತಿ ಮಾಡಲು ಆದೇಶವಾಗಿದ್ದರಿಂದ ಕೋರ್ಟ್ ಸಿಬ್ಬಂದಿ, ವಕೀಲರು ಹಾಗೂ ಪೊಲೀಸರು ಸೋಮವಾರ ಮನೆ ಜಪ್ತಿ ಮಾಡಿದ್ದಾರೆ.

ಮಾನವೀಯತೆ ಮರೆತ ಅಧಿಕಾರಿಗಳು: ಜಪ್ತಿಮಾಡುವ ವೇಳೆ ಮನೆಯಲ್ಲಿ ಒಂದೂವರೆ ತಿಂಗಳ ಹಸುಗೂಸು, ಬಾಣಂತಿ ಇದ್ದರೂ ಮಾನವೀಯತೆ ಮರೆತು ಮನೆಯಿಂದ ಹೊರಹಾಕಿದ್ದಕ್ಕೆ ಕುಟುಂಬಸ್ಥರು ಆಕ್ರೋಶ ವ್ಯಕ್ತಪಡಿಸಿದ್ದಾರೆ. ಸೋಮವಾರ ಸಂಜೆ ಮನೆ ಜಪ್ತಿ ಮಾಡಿದ್ದರಿಂದ ಊಟವಿಲ್ಲದೆ ಕಣ್ಣೀರಿಡುತ್ತಾ ಮನೆಯ ಹೊರಗಡೆ ಕೊರೆಯುವ ಚಳಿಯಲ್ಲಿ ಬಾಣಂತಿ ಜೊತೆಗೆ ಏಳು ಜನರು ಇಡೀ ರಾತ್ರಿ ಕಳೆಯಬೇಕಾಯಿತು.

ಮನೆ ಜಪ್ತಿಯಾದ ಕಾರಣ ಒಳಗೆ ಹೋಗಲಾರದೆ ಕೊರೆಯುವ ಚಳಿಯಲ್ಲೇ ಬಾಣಂತಿ ಜೊತೆಗೆ ರೈತನ ಕುಟುಂಬದ ಏಳು ಜನರು ರಾತ್ರಿಯಿಡೀ ಕಳೆಯಬೇಕಾಯಿತು.

- ಚೆನ್ನೈ ಮೂಲದ ಖಾಸಗಿ ಫೈನಾನ್ಸ್‌ನಿಂದ ಐದು ಲಕ್ಷ ರು. ಸಾಲ.
- ಒಂದು ತಿಂಗಳ ಬಾಣಂತಿ ಸಮೇತ ರೈತ ಕುಟುಂಬವನ್ನು ಹೊರಹಾಕಿದ ಫೈನಾನ್ಸ್ ಸಿಬ್ಬಂದಿ.
- ಕೋರ್ಟ್ ಸಿಬ್ಬಂದಿ, ವಕೀಲರು ಹಾಗೂ ಪೊಲೀಸರಿಂದ ಮನೆ ಜಪ್ತಿ.

ಮನವಿ ಮಾಡಿದರೂ ನಿರ್ಲಕ್ಷಿಸಿದ ಅಧಿಕಾರಿಗಳು

ಮನೆ ಜಪ್ತಿ ಮಾಡುವ ವೇಳೆ ಬಾಣಂತಿ, ಅಧಿಕಾರಿಗಳ ಬಳಿ ಇನ್ನು ಸ್ವಲ್ಪ ದಿನ ಕಾಲಾವಕಾಶ ನೀಡಿ, ಮನೆಯಿಂದ ಹೊರಗಡೆ ಹಾಕಿದರೆ ಈ ಹಸುಗೂಸು ಜತೆ ಎಲ್ಲಿರಬೇಕು ಎಂದು ಪರಿಪರಿಯಾಗಿ ಮನವಿ ಮಾಡಿದರೂ ಅಧಿಕಾರಿಗಳು ಕಿವಿಗೊಡದೆ ಹೊರಗಡೆ ಹಾಕಿದ್ದಾರೆ. ಅಡುಗೆ ಮಾಡಿ ಊಟ ಮಾಡಬೇಕೆಂದರೆ ಎಲ್ಲ ವಸ್ತುಗಳು ಮನೆಯ ಒಳಗೆ ಇವೆ ಎಂದು ಬಾಣಂತಿ ಸಂಗೀತಾ ಸುದ್ದಿಗಾರರ ಮುಂದೆ ತಮ್ಮ ಅಳಲು ತೋಡಿಕೊಂಡರು.

ಹರಪೀಠದಲ್ಲಿ ಕಟ್ಟಡ ಕಾಮಗಾರಿ ಪ್ರಗತಿ, ಆರ್ಥಿಕ ಮುಗ್ಗಟ್ಟನಿಂದ ಸರಳವಾಗಿ ಹರಜಾತ್ರೆ ಆಚರಿಸಲು ನಿರ್ಧಾರ

ಮಕರ ಸಂಕ್ರಾಂತಿಯಂದು ಸರಳ ಹರಜಾತ್ರೆ

ವಿಶ್ವವಾಣಿ ಸುದ್ದಿಮನೆ ಬೆಂಗಳೂರು

ದಾವಣಗೆರೆ ಜಿಲ್ಲೆಯ ಹರಿಹರದ ವೀರಶೈವ ಲಿಂಗಾಯತ ಪಂಚಮಸಾಲಿ ಜಗದ್ಗುರು ಪೀಠದ ಆವರಣದಲ್ಲಿ ಮಕರ ಸಂಕ್ರಾಂತಿ ಹಬ್ಬದ ದಿನ ವಚನಾನಂದ ಸ್ವಾಮೀಜಿಗಳ ದಿವ್ಯಸಾನ್ನಿಧ್ಯದಲ್ಲಿ ಜ.14 ರಂದು ಸರಳವಾಗಿ ಹರಜಾತ್ರೆ ಆಚರಿಸಲು ತೀರ್ಮಾನಿಸಲಾಗಿದೆ.

ಹರಿಹರದ ಪಂಚಮಸಾಲಿ ಪೀಠದಲ್ಲಿ ರಾಜ್ಯ ವೀರಶೈವ ಲಿಂಗಾಯತ ಪಂಚಮಸಾಲಿ ಸಂಘದ ವತಿಯಿಂದ ವಚನಾನಂದ ಸ್ವಾಮೀಜಿ ಸಾನ್ನಿಧ್ಯದಲ್ಲಿ ಸೋಮವಾರ ಸಂಜೆ ನಡೆದ ಹರಜಾತ್ರೆಯ ಪೂರ್ವಭಾವಿ ಸಭೆಯಲ್ಲಿ ಸಮಾಜದ ಮುಖಂಡರು, ಧರ್ಮದರ್ಶಿಗಳು, ಭಕ್ತರು ಈ ಭಾರಿ ಸಾಂಪ್ರದಾಯಿಕವಾಗಿ ಒಂದು ದಿನ ಹರಜಾತ್ರೆ ನಡೆಸಲು ನಿರ್ಧರಿಸಿದ್ದಾರೆ ಎಂದು ಪೀಠದ ಆಡಳಿತಾಧಿಕಾರಿ ಡಾ.ಎಚ್.ಪಿ.ರಾಜ್ ಕುಮಾರ್ ಪ್ರಕಟಣೆಯಲ್ಲಿ ತಿಳಿಸಿದ್ದಾರೆ.

ಹರ ಪೀಠದಲ್ಲಿ ಕಟ್ಟಡ ಕಾಮಗಾರಿ ಪ್ರಗತಿಯಲ್ಲಿರುವುದು ಹಾಗೂ ಆರ್ಥಿಕ ಮುಗ್ಗಟ್ಟು ಕಾರಣದಿಂದ ಈ ಭಾರಿ ಸರಳವಾಗಿ ಹರಜಾತ್ರೆ ಆಚರಿಸಬೇಕೆಂದು ಸಮಾಜ ಮುಖಂಡರು, ಭಕ್ತರು ಸಭೆಯಲ್ಲಿ ಅಭಿಪ್ರಾಯ ವ್ಯಕ್ತಪಡಿಸಿದರು. ಅದರಂತೆ ಈ ಭಾರಿ ಸಾಂಪ್ರಾದಾಯಿಕವಾಗಿ ಹರಜಾತ್ರೆ ಹಮ್ಮಿಕೊಳ್ಳಲಾಗಿದೆ ಎಂದು ತಿಳಿಸಿದ್ದಾರೆ.

ದ್ವಿಶತಮಾನ ವಿಜಯೋತ್ಸವ ವಿಶೇಷ: ವೀರ ರಾಣಿ ಕಿತ್ತೂರು ರಾಣಿ ಚೆನ್ನಮ್ಮ ವಿಜಯೋತ್ಸವದ ದ್ವಿಶತಮಾನೋತ್ಸವ ಆಚರಣೆ ಈ ಬಾರಿಯ 2025 ರ ಹರಜಾತ್ರೆಯ ಜಾತ್ರೆ ವಿಶೇಷವಾಗಿದೆ ಹಾಗೂ ಜಗದ್ಗುರು ವಚನಾನಂದ ಸ್ವಾಮೀಜಿ ಅವರ ಸಪ್ತಮ ವಾರ್ಷಿಕ ಪೀಠಾರೋಹಣ ನಡೆಯಲಿದೆ. ಜಾತ್ರಾ ಮಹೋತ್ಸವಕ್ಕೆ ರಾಜ್ಯದ ಮುಖ್ಯಮಂತ್ರಿ ಸಿದ್ದರಾಮಯ್ಯನವರು,ನಾಡಿನ ಮಠಾಧೀಶರು, ಸಚಿವರು, ಶಾಸಕರು, ಗಣ್ಯರನ್ನು ಆಹ್ವಾನಿಸಲು ಪೂರ್ವಭಾವಿ ಸಭೆ ತೀರ್ಮಾನಿಸಿದೆ ಎಂದು ತಿಳಿಸಿದ್ದಾರೆ.

ಸಭೆಯಲ್ಲಿ ರಾಜ್ಯ ವೀರಶೈವ ಲಿಂಗಾಯತ ಪಂಚಮಸಾಲಿ ಸಂಘದ ರಾಜ್ಯಾಧ್ಯಕ್ಷ ಸೋಮನಗೌಡ ಪಾಟೀಲ್, ಧರ್ಮದರ್ಶಿ ಬಿ.ಸಿ. ಉಮಾಪತಿ, ಚಂದ್ರಶೇಖರ್ ಪೂಜಾರ್, ದಾಸೋಹ ಸಮಿತಿ ರಾಜ್ಯಾಧ್ಯಕ್ಷ ಪ್ರಕಾಶ್ ಪಾಟೀಲ್, ರಾಜ್ಯ ಮಹಿಳಾ ಘಟಕದ ಅಧ್ಯಕ್ಷ ವಸಂತಾ ಹುಲ್ಲತ್ತಿ, ಯುವ ಘಟಕದ ಪ್ರಧಾನ ಕಾರ್ಯದರ್ಶಿ ರಾಜ್ಯಾಧ್ಯಕ್ಷ ಶೇಖರಗೌಡ ಸೇರಿ ಹಲವರಿದ್ದರು.

ಹರಿಹರದ ಪಂಚಮಸಾಲಿ ಪೀಠದಲ್ಲಿ ಪೀಠಾಧ್ಯಕ್ಷರಾದ ಜಗದ್ಗುರು ಶ್ರೀ ವಚನಾನಂದ ಸ್ವಾಮೀಜಿ ದಿವ್ಯಸಾನ್ನಿಧ್ಯದಲ್ಲಿ ಸೋಮವಾರ ಸಂಜೆ ನಡೆದ ಹರಜಾತ್ರೆಯ ಪೂರ್ವಭಾವಿ ಸಭೆ ನಡೆಯಿತು.

ಸೋಮಣ್ಣ ಹರಜಾತ್ರಾ ಸಮಿತಿ ಅಧ್ಯಕ್ಷ

ಸಭೆಯಲ್ಲಿ ಕರ್ನಾಟಕ ಗಡಿ ಪ್ರಾಧಿಕಾರದ ಅಧ್ಯಕ್ಷ ಸೋಮಣ್ಣ ಬೇವಿನಮರದ ಅವರನ್ನು 2025 ರ ಹರಜಾತ್ರಾ ಮಹೋತ್ಸವ ಸಮಿತಿ ಅಧ್ಯಕ್ಷರನ್ನಾಗಿ ಆಯ್ಕೆ ಮಾಡಲಾಯಿತು. ದಕ್ಷಿಣದಿಂದ ಉತ್ತಾರಾಯಣ ಪುಣ್ಯ ಕಾಲಕ್ಕೆ ಸೂರ್ಯ ಪಥ ಬದಲಿಸುವ ಮಕರ ಸಂಕ್ರಾಂತಿ ಹಬ್ಬದ ದಿನ ನಡೆಯುವ ಹರಜಾತ್ರೆಗೆ ಸಮಾಜ, ಹಾಗೂ ಎಲ್ಲ ಭಕ್ತರು ಹೆಚ್ಚಿನ ಸಂಖ್ಯೆಯಲ್ಲಿ ಭಾಗವಹಿಸಬೇಕು ಎಂದು ಆಡಳಿತಾಧಿಕಾರಿ ಡಾ.ರಾಜಕುಮಾರ್ ಮನವಿ ಮಾಡಿದ್ದಾರೆ.

ಸಚಿನ್ ಆತ್ಮಹತ್ಯೆ ಕೇಸ್ ಡಿಐಜಿ ಶಂತನು ಭೇಟಿ

ಗುತ್ತಿಗೆದಾರ ಸಚಿನ್ ಆತ್ಮಹತ್ಯೆ ಮಾಡಿಕೊಂಡ ಬೀದರ್‌ನ ರೈಲ್ವೆ ಹಳಿ ಪ್ರದೇಶಕ್ಕೆ ಸಿಐಡಿ ಡಿಐಜಿ ಶಂತನು ಸಿನ್ಹಾ ಭೇಟಿ ನೀಡಿ ಪರಿಶೀಲನೆ ನಡೆಸಿದರು.

ಬೀದರ್: ಗುತ್ತಿಗೆದಾರ ಸಚಿನ್ ಪಾಂಚಾಳ ಆತ್ಮಹತ್ಯೆ ಪ್ರಕರಣಕ್ಕೆ ಸಂಬಂಧಿಸಿದಂತೆ ಸಿಐಡಿ ಡಿಐಜಿ ಶಂತನು ಸಿನ್ಹಾ ಮಂಗಳವಾರ ಬೀದರ್‌ಗೆ ಭೇಟಿ ನೀಡಿದ್ದಾರೆ. ಗುತ್ತಿಗೆದಾರ ಸಚಿನ್ ಪಾಂಚಾಳ ಆತ್ಮಹತ್ಯೆ ಪ್ರಕರಣವನ್ನು ಗಂಭೀರವಾಗಿ ಪರಿಗಣಿಸಿರುವ ರಾಜ್ಯ ಸರಕಾರ ಶೀಘ್ರವಾಗಿ ತನಿಖೆ ಮಾಡಿ, ವರದಿ ನೀಡಲು ಆದೇಶಿಸಿದೆ. ಈ ಹಿನ್ನಲೆ ಆಗಮಿಸಿರುವ ಸಿಐಡಿ ಡಿಐಜಿಪಿ ಶಾಂತನು ಸಿನ್ಹಾ ಆತ್ಮಹತ್ಯೆ ಸ್ಥಳ ಮಹಜರು ಮಾಡಿದ್ದಾರೆ. ಬಸವೇಶ್ವರ ವೃತ್ತದ ಬಳಿಯ ರೈಲು ಹಳಿ ಮೇಲೆ ಸಚಿನ್ ಆತ್ಮಹತ್ಯೆ ಮಾಡಿಕೊಂಡಿದ್ದರು. ಆತ್ಮಹತ್ಯೆ ಸ್ಥಳಕ್ಕೆ ಭೇಟಿನೀಡಿ, ರೈಲ್ವೆ ಪೊಲೀಸರು ಹಾಗೂ ಸಿಐಡಿ ತಂಡದಿಂದ ಪ್ರತಿಯೊಂದು ಮಾಹಿತಿಯನ್ನೂ ಪಡೆದಿದ್ದಾರೆ. ಅಲ್ಲದೆ, ಭಾಲ್ಕಿಯ ಕಟ್ಟಿತೂಗಾಂವ್ ಗ್ರಾಮದ ಸಚಿನ್ ನಿವಾಸಕ್ಕೆ ಭೇಟಿ ನೀಡಿ, ಕುಟುಂಬದವರ ವಿಚಾರಣೆ ಮಾಡಲಿದ್ದಾರೆ ಎಂದು ಮೂಲಗಳು ತಿಳಿಸಿವೆ.

ವಿಶ್ವವಾಣಿ

ಸಂಪಾದಕೀಯ

ಜೀವ ಹಿಂಡುತಿದೆ ಅಜ್ಞಾತ ಹಸ್ತ!

ಇದು 2020ರ ಮಾರ್ಚ್ ತಿಂಗಳ ಮಾತು. ಪ್ರತಿಭೆ, ಉತ್ಸಾಹ ಮತ್ತು ಚುರುಕಿಗೆ ಹೆಸರಾಗಿದ್ದ ಆ ಮಹಾನ್ ಗಾಯಕರು ಅಂದು ಅಪರೂಪಕ್ಕೆಂಬಂತೆ ವೆಬ್ ಕ್ಯಾಮರಾದ ಮುಂದೆ ಕೂತು, ಜಯಂತ್ ಕಾಯ್ಕಿಣಿಯವರು ಕರೋನಾ ಕುರಿತಾಗಿ ಬರೆದಿದ್ದ ''ಕಾಣದಂತೆ ಆಕ್ರಮಿಸಿದೆ ವೈರಿ ಕರೋನಾ, ಅದಕೆ ನಾವೇ ಈಗ ದಾರಿ ಆಗದಿರೋಣ'' ಎಂಬ ಹಾಡಿಗೆ ಸ್ವತಃ ರಾಗ ಸಂಯೋಜಿಸಿ ಹಾಡಿದ್ದರು. ''ಕಾಲ ಬುಡಕೆ ಮಾರಿ ಬರುವವರೆಗೆ ಕಾಯದಿರೋಣ'' ಎಂಬ ಎಚ್ಚರಿಕೆಯ ಸಾಲೂ ಆ ಹಾಡಿನಲ್ಲಿತ್ತು. ಗಾಯಕರು ಆ ಹಾಡನ್ನು ಸಾಮಾಜಿಕ ಜಾಲತಾಣಗಳಲ್ಲಿ ಹಂಚಿಕೊಂಡ ಎರಡೇ ಗಂಟೆಯಲ್ಲಿ ಸಾವಿರ ಸಂಖ್ಯೆಯಲ್ಲಿ ಶೇರ್ ಆಯಿತು. ಆದರೆ ಅದೇ ವರ್ಷದ ಸೆಪ್ಟೆಂಬರ್ 25ರಂದು ಅದೇ ಕರೋನಾ ಮಹಾಮಾರಿ ಆ ಗಾಯಕರನ್ನು ಆಪೋಶನ ತೆಗೆದುಕೊಂಡುಬಿಟ್ಟಿತು. ಅವರನ್ನು ಆರಾಧಿಸುತ್ತಿದ್ದ ವಿಶ್ವದ ಒಂದಿಡೀ ಅಭಿಮಾನಿ ವರ್ಗ ಅಂದು ಅಕ್ಷರಶಃ ಗದ್ಗದಿತವಾಗಿತ್ತು. ಆ ಮಹಾನ್ ಗಾಯಕರೇ ಡಾ.ಎಸ್.ಪಿ.ಬಾಲಸುಬ್ರಹ್ಮಣ್ಯಂ. ಅದೆಲ್ಲೋ ಹುಟ್ಟಿ, ಎಲ್ಲೆಲ್ಲಿಂದಲೋ ಹಬ್ಬಿಕೊಂಡು ನಮ್ಮ ನೆಲಕ್ಕೆ ಬಂದ ಕರೋನಾ ಎಂಬ ಪಿಡುಗು ನಮ್ಮ ನಡುವಿನ ಸಹೃದಯಿ ಕಲಾಕಾರನನ್ನು ಬಲಿತೆಗೆದುಕೊಂಡ ಕ್ರೌರ್ಯದ ಪರಿಯಿದು. ಈಗ ಅಂಥದೇ ಮತ್ತೊಂದು ಹೆಮ್ಮಾರಿ ಅಮರಿಕೊಳ್ಳುತ್ತಿದೆ ಎಂಬ ಭಯ ವ್ಯಾಪಿಸಿರುವ ಹಿನ್ನೆಲೆಯಲ್ಲಿ ಕರೋನಾ ರುದ್ರನರ್ತನದ ಅವಧಿಯಲ್ಲಿ ವಿಶ್ವದೆಲ್ಲೆಡೆ ಆವರಿಸಿದ್ದ ಕರಾಳ ಛಾಯೆಯೂ ಬೇಡಬೇಡವೆಂದರೂ ನೆನಪಾಗುತ್ತಿದೆ. ಆಗ ಕಂಡಿದ್ದ ಆ ಕೆಟ್ಟ ಕನಸಿನ ಅನುಭವದ ಹಿನ್ನೆಲೆಯಲ್ಲಿ ನಮ್ಮ ಆಳುಗ ವ್ಯವಸ್ಥೆ ಮತ್ತು ವೈದ್ಯ ಸಮೂಹ ಮತ್ತೊಮ್ಮೆ ಟೊಂಕ ಕಟ್ಟಬೇಕಾದ ಕಾಲ ಸನ್ನಿಹಿತವಾಗಿದೆ. ಜತೆಗೆ, ನಾಗರಿಕರೂ ಹೊಣೆಗಾರಿಕೆ, ಪ್ರಜ್ಞಾವಂತಿಕೆಯನ್ನು ಮೆರೆಯಬೇಕಾದ ಘಟ್ಟವಿದು. ಇದು ಹೆದರಿಸುವ ನುಡಿ ಎಂದು ತಪ್ಪಾಗಿ ಭಾವಿಸಬಾರದು. ಕವಿವಾಣಿಯಲ್ಲಿ ಉಲ್ಲೇಖಿಸಲಾಗಿರುವ ''ಕಾಲ ಬುಡಕೆ ಮಾರಿ ಬರುವವರೆಗೆ ಕಾಯದಿರೋಣ'' ಎಂಬ ಎಚ್ಚರಿಕೆಯ ಸಾಲನ್ನು ಮನಗಂಡು ಜೀವರಕ್ಷಣೆಯ ಕಡೆಗೆ ಗಮನ ನೀಡೋಣ.

ಸೊಂಪಾದಕೀಯ

ಇದು ತೋಳ ಅಲ್ಲ ವೈರಸ್!

ಕರೋನಾ ಕಾಲದಲ್ಲಿ ಅದರ ವೈರಸ್‌ಗಿಂತ ಹೆಚ್ಚು ಭೀತಿಯನ್ನು ಜನರಲ್ಲಿ ಹುಟ್ಟುಹಾಕಿದ್ದು ಅಂದ್ರೆ– 'ತೋಳ ಬಂತು ತೋಳ' ಅನ್ನೋ ದೃಶ್ಯಮಾಧ್ಯಮಗಳು. ಅದರಲ್ಲಿ ಹುರುಳಿತ್ತಾದರೂ, ಇದ್ದುದಕ್ಕಿಂತ ಹೆಚ್ಚಿನ ಪ್ರಮಾಣದ ಭಯವನ್ನು ಅವು ಜನರಲ್ಲಿ ಉಂಟುಮಾಡಿದ್ದಂತೂ ಸತ್ಯ. ಈಗ ಮತ್ತೆ ಅವು 'ಎಚ್‌ಎಂಪಿವಿ' ಎಂಬ ವೈರಸ್‌ನ ಹಿಂದೆ ಬಿದ್ದಿವೆ. ಇಲ್ಲಿ ವಿಶೇಷ ಅಂದ್ರೆ, ದೃಶ್ಯ ಮಾಧ್ಯಮಗಳಲ್ಲಿ ಮಾತ್ರ ಇದರ ವೈಭವೀಕರಣ ಹೆಚ್ಚು.

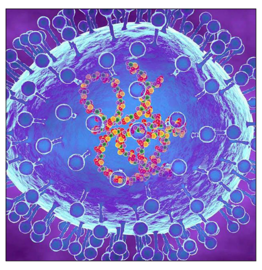

ಅದೇ, ದಿನಪತ್ರಿಕೆಗಳನ್ನು ತೆರೆದು ನೋಡಿದರೆ, 'ಹೊಸ ವೈರಸ್ ಬಗ್ಗೆ ಆತಂಕ ಪಡುವ ಅಗತ್ಯವಿಲ್ಲ' ಎಂಬ ವರದಿಗಳು ಕಾಣುತ್ತವೆ. ಆದರೆ ಟಿವಿ ಚಾನೆಲ್‌ಗಳು ಮಾತ್ರ ಮತ್ತೊಂದು ಮಹಾಮಾರಿ ಬಂತು ಅಂತ ಅಖಾಡಕ್ಕೆ ಇಳಿದಿವೆ. ಅದರಲ್ಲೂ, ''ಚೀನಾದಲ್ಲಿ ಊರು ಊರುಗಳೇ ಸ್ಮಶಾನ ಆಗಿವೆ, ಆಸ್ಪತ್ರೆಗಳು ಶವಾಗಾರ ಆಗಿವೆ. ಎಲ್ಲೂ ರೋಗಿಗಳಿಗೆ ಬೆಡ್ ಸಿಗುತ್ತಿಲ್ಲ, ಪ್ರಳಯ ಅಂದ್ರೆ ಇದೇನಾ?'' ಅಂತ ಹೇಳುತ್ತಾ, ಬೆದರಿದವರ ಮೇಲೆ ಕಪ್ಪೆ ಎಸೆಯುವ ಕೆಲಸ ಮಾಡುತ್ತಿವೆ. ಮಾಧ್ಯಮಗಳ ಬಗ್ಗೆ ಜನರಿಗೆ ಇರೋ ಅಭಿಪ್ರಾಯ ಅಂದ್ರೆ, 'ನ್ಯೂಸ್ ಪೇಪರ್‌ಗಳಲ್ಲಿ ಸತ್ಯ ಬರುತ್ತದೆ, ಚಾನೆಲ್‌ನವರು ಟಿಆರ್‌ಪಿಗಾಗಿ ಏನು ಬೇಕಾದರೂ ಸುದ್ದಿ ಮಾಡುತ್ತಾರೆ' ಅನ್ನೋದು. ಅದು ತಕ್ಕ ಮಟ್ಟಿಗೆ ನಿಜ ಕೂಡಾ. ಆದರೆ ಈ ಅಭಿಪ್ರಾಯದ ಜತೆಗೆ ಜನರಿಗೆ ಜೀವನದ ಮತ್ತು ಜೀವದ ಬಗ್ಗೆ ಭಯ ಇರೋದ್ರಿಂದ 'ಟು ಬಿ ಆನ್ ದಿ ಸೇಫರ್ ಸೈಡ್' ಅವರು ನ್ಯೂಸ್ ಪೇಪರ್‌ಗಳ ವರದಿಗಳನ್ನೇ ಹೆಚ್ಚಾಗಿ ನಂಬಲು ಇಷ್ಟಪಡುತ್ತಾರೆ. ಯಾಕಂದ್ರೆ, ಅವು ಏನೂ ಆಗಲ್ಲ ಅನ್ನೋ ಅಭಯ ಕೊಡುತ್ತಿವೆ. ಆದರೆ ಟಿವಿ ಚಾನೆಲ್‌ಗಳು ಭಯೋತ್ಪಾದಕ ಕೆಲಸ ಮಾಡುತ್ತಿವೆ. ಇದರ ಮಧ್ಯೆ ಇದನ್ನು ಪ್ರೂವ್ ಮಾಡುವಂತೆ ಚೀನಾದಲ್ಲಿರುವ ಭಾರತದ ನಾಗರಿಕರು, ''ನಾವು ಇಲ್ಲಿ ಪ್ರತಿನಿತ್ಯ ನೆಮ್ಮದಿಯಾಗಿ ಓಡಾಡುವ ಜನರನ್ನು ನೋಡುತ್ತಿದ್ದೇವೆ. ಭಯಪೀಡಿತರಾಗುವ ಸನ್ನಿವೇಶ ಇಲ್ಲಿಲ್ಲ, ಹಾಗಾಗಿ ಸಮೂಹ ಸನ್ನಿಗೆ ಒಳಗಾಗಬೇಡಿ'' ಅಂತ ಫ್ಯಾಕ್ಟ್ ಚೆಕ್ ವರದಿಗಳನ್ನು ಕೊಡುತ್ತಿದ್ದಾರೆ. ಆದರೆ ಇವುಗಳಲ್ಲಿ ಯಾವುದನ್ನು ನಂಬೋದು, ಯಾವುದನ್ನು ಬಿಡೋದು ಅಂತ ಹೊಸ ವೈರಸ್ ಅಟ್ಯಾಕ್ ಆಗುವ ಮುನ್ನವೇ ನಮ್ಮ ದೇಶದ ನಾಗರಿಕರ ಆರೋಗ್ಯ ಹದಗೆಟ್ಟಿದೆ ಅನ್ನೋದಂತೂ ಸತ್ಯ.

ಸಂಪಾದಕರ ಸದ್ಯಶೋಧನೆ

ಜಪಾನಿನ ಮೇಡ್ ಕೆಫೆ

ಜಪಾನಿನಲ್ಲಿ ಒಂದು ವಿಭಿನ್ನ ಮಾದರಿಯ ಕೆಫೆ ಇದೆ. ಮೊದಲ ಬಾರಿಗೆ ಹೋದವರಿಗೆ ಇದು ಅಚ್ಚರಿಯ ಅನುಭವವನ್ನು ನೀಡುವುದರಲ್ಲಿ ಯಾವ ಸಂದೇಹವೂ ಇಲ್ಲ. ಕಾರಣ ಅಂಥ ಕೆಫೆಯನ್ನು ಬೇರೆಲ್ಲೂ ನೋಡಿರಲೂ ಸಾಧ್ಯವಿಲ್ಲ. ಅದನ್ನು ಮೇಡ್ ಕೆಫೆ (Maid Cafe) ಅಂತಾರೆ. ಅದು ಅತಿಥಿ ಸತ್ಕಾರದ ಒಂದು ವಿಭಿನ್ನ ರೀತಿಯ ಕೆಫೆ. ಇದು ಜಪಾನಿನ ಪಾಪ್ ಸಂಸ್ಕೃತಿಯ ಭಾಗವೂ ಹೌದು. ಇದನ್ನು ಮೊದಲ ಬಾರಿ 2000ರ ದಶಕದ ಆರಂಭದಲ್ಲಿ ಟೋಕಿಯೋ ನಗರದ ಅಕಿಹಾಬಾರಾ ಪ್ರದೇಶದಲ್ಲಿ ಆರಂಭಿಸಲಾಯಿತು. ಈ ಕೆಫೆಗಳಲ್ಲಿ ಸಿಬ್ಬಂದಿ (ಸರ್ವೀಸ್ ಸ್ಟಾಫ್) ಮೇಡ್ (ಮನೆ ಕೆಲಸಗಾರ್ತಿ) ಉಡುಪುಗಳನ್ನು ಧರಿಸಿರುತ್ತಾರೆ ಮತ್ತು ಅತಿಥಿಗಳಿಗೆ ಗೌರವಪೂರ್ಣ ಹಾಗೂ ಸ್ನೇಹಪೂರ್ಣ ಸೇವೆಯನ್ನು ನೀಡುತ್ತಾರೆ. ಅಲ್ಲಿ ಗ್ರಾಹಕರಿಗೆ feel at home ಭಾವನೆ ಬರುವಂತೆ ನೋಡಿಕೊಳ್ಳಲಾಗುತ್ತದೆ. ಮೇಡ್ ಕೆಫೆಗಳಲ್ಲಿ ಕೆಲಸ ಮಾಡುವ ಸಿಬ್ಬಂದಿ ಬಿಳಿ ಏಪ್ರನ್ ಮತ್ತು ಕಪ್ಪು ಅಥವಾ ಬಿಳಿ ಬಣ್ಣದ ಡ್ರೆಸ್ ಧರಿಸಿರುತ್ತಾರೆ. ಇವರ ವೇಷಭೂಷಣವು ಪಶ್ಚಿಮದ ವಿಕ್ಟೋರಿಯನ್ ಶೈಲಿಯ ಮೇಡ್ ವಸ್ತ್ರಧಾರಣೆಯನ್ನು ಪ್ರತಿಬಿಂಬಿಸುತ್ತದೆ. ಇದರಿಂದ ಕೆಫೆಗೆ ಬರುವ ಗ್ರಾಹಕರಿಗೆ ಬೇರೆ ಲೋಕದಲ್ಲಿರುವ ಭಾವನೆ ಮೂಡುತ್ತದೆ. ಅಲ್ಲಿನ ಕೆಲಸಗಾರರು ಅನಿಮೆ ಅಥವಾ ಪಾಶ್ಚಿಮಾತ್ಯ ಪುರಾತನ ಸೇವಕಿಯ ಉಡುಪು ಧರಿಸುತ್ತಾರೆ. ಇವರ ಉಡುಪುಗಳು ವಿಶಿಷ್ಟವಾಗಿ ವಿನ್ಯಾಸಗೊಳಿಸಲ್ಪಟ್ಟಿದ್ದು, ಅದರಿಂದಲೇ ಅವರು ಗ್ರಾಹಕರನ್ನು ಸೆಳೆಯುತ್ತಾರೆ. ಅಲ್ಲಿಗೆ ಆಗಮಿಸುವ ಅತಿಥಿಗಳನ್ನು ಸನ್ಮಾನ ಭಾವದಲ್ಲಿ ಮತ್ತು ಸ್ನೇಹಪೂರ್ಣವಾಗಿ ಬರಮಾಡಿಕೊಳ್ಳುತ್ತಾರೆ. 'ಮಾಸ್ಟರ್' (Master) ಅಥವಾ 'ಮಿಸ್ಟ್ರೆಸ್' (Mistress) ಎಂದು ಸಂಬೋಧಿಸಿ ಅತಿಥಿಗಳನ್ನು ಪ್ರೀತಿಯಿಂದ ಸ್ವಾಗತಿಸುತ್ತಾರೆ. ಅಲ್ಲಿನ ಆಹಾರ, ಕಾಫಿ ಅಥವಾ ಡೆಸರ್ಟ್ ಅನ್ನು ವಿಶೇಷವಾಗಿ ಅಲಂಕರಿಸಿರುತ್ತಾರೆ. ಅವುಗಳ ಮೇಲೆ ನಿಮಗಿಷ್ಟವಾದ ಪಾತ್ರಧಾರಿಗಳ ಚಿತ್ರಗಳನ್ನು ರಚಿಸಿರುತ್ತಾರೆ. ಅಲ್ಲಿ ನೀಡುವ ಆಹಾರಗಳಿಗೆ ವಿಶೇಷವಾಗಿ ಪ್ಲೇಟಿಂಗ್ ಮಾಡಲಾಗಿರುತ್ತದೆ. ಉದಾಹರಣೆಗೆ, ಐಸ್ ಕ್ರೀಮ್ ಅಥವಾ ಆಮ್ಲೆಟ್ ಮೇಲೆ ಚಾಕೊಲೇಟ್ ಸಾಸ್ ಬಳಸಿ ಹೃದಯ (Heart)ದ ಆಕೃತಿಯನ್ನು ಬಿಡಿಸಿರುತ್ತಾರೆ. ಇವು ಗ್ರಾಹಕರಿಗೆ ದೃಷ್ಟಿಕೂಟ ಮತ್ತು ಸ್ವಾದ ಎರಡನ್ನೂ ಒದಗಿಸುತ್ತವೆ. ಕೆಲವೊಂದು ಮೇಡ್ ಕೆಫೆಗಳಲ್ಲಿ ಗೇಮ್ಸ್, ಸಿಂಗಿಂಗ್, ಡಾನ್ಸ್ ಪ್ರದರ್ಶನ, ಫೋಟೋಶೂಟ್‌ಗಳನ್ನು ಆಯೋಜಿಸಿರುತ್ತಾರೆ. ಕೆಲ ಕೆಫೆಗಳಲ್ಲಿ ಮೇಡ್‌ಗಳು ಕೋರಿಕೆಯ ಮೇರೆಗೆ ಗ್ರಾಹಕರ ಜತೆಗೆ ಬೋರ್ಡ್ ಗೇಮ್ಸ್ ಅನ್ನು ಸಹ ಆಡುತ್ತಾರೆ. ಮೇಡ್ ಕೆಫೆ ಜಪಾನಿನ ಓಟಾಕು (Otaku) ಸಂಸ್ಕೃತಿಯ ಪ್ರಮುಖ ಭಾಗ. ಅನಿಮೆ, ಮಂಗಾ ಮತ್ತು ಗೇಮಿಂಗ್ ಅಭಿಮಾನಿಗಳು ಈ ಸ್ಥಳಗಳಿಗೆ ಬರುವುದನ್ನು ಬಹಳ ಇಷ್ಟಪಡುತ್ತಾರೆ. ಮೇಡ್ ಕೆಫೆಗಳಿಗೆ ಬರುವ ಅತಿಥಿಯ ಮನಸ್ಸಿನಲ್ಲಿ ತಾನು ವಿಶೇಷ ವ್ಯಕ್ತಿಯೆಂಬ ಅನುಭವ ಮೂಡಿಸುವುದು ಅಲ್ಲಿನ ವೈಶಿಷ್ಟ್ಯ. ಅಲ್ಲಿನ ಸೇವೆಯ ಪ್ರತಿಯೊಂದು ಭಾಗವೂ ಮನಸ್ಸಿಗೆ ತೃಪ್ತಿ ನೀಡುವಂತೆ ವಿನ್ಯಾಸಗೊಳಿಸಿರುತ್ತಾರೆ. ಇದು ಕೇವಲ ಆಹಾರ ಸೇವಿಸುವ ಸ್ಥಳವಷ್ಟೇ ಅಲ್ಲ, ಅಲ್ಲಿನ ಜನರ ನಡೆವಳಿಕೆ ಮತ್ತು ಪರಿಸರ ವಿಶೇಷ ಅನುಭೂತಿಯನ್ನುಂಟು ಮಾಡುತ್ತವೆ. ಅಕಿಹಾಬಾರಾ (Akihabara), ಟೋಕಿಯೋ ನಗರದ ದುಬಾರಿ ಪ್ರದೇಶ, ಮೇಡ್ ಕೆಫೆಗಳ ಕೇಂದ್ರ. ಪ್ರವಾಸಿಗರು ಮತ್ತು ಸ್ಥಳೀಯರು ಈ ಸ್ಥಳಕ್ಕೆ ಬಂದು ಜಪಾನಿನ ವಿಶಿಷ್ಟ ಮತ್ತು ಸೃಜನಶೀಲ ಸಾಂಸ್ಕೃತಿಕ ಪರಂಪರೆಯನ್ನು ಅನುಭವಿಸುತ್ತಾರೆ. ಮೇಡ್ ಕೆಫೆಯು ಅನಿಮೇಷನ್ ಮತ್ತು ಫ್ಯಾಂಟಸಿ ಜಗತ್ತನ್ನು ಅನಾವರಣಗೊಳಿಸುವ ಸಂಸ್ಕೃತಿಯ ಒಂದು ಭಾಗವೂ ಹೌದು. ಈ ಕೆಫೆಗಳಲ್ಲಿ ಸೇವಕಿಯರೊಂದಿಗೆ ಗ್ರಾಹಕರು ಚರ್ಚಿಸಬಹುದು. ಇದು ಸಾಮಾಜಿಕ ಪರಸ್ಪರ ಸಂಬಂಧಗಳಿಗಾಗಿ ಒಂದು ವೇದಿಕೆಯೂ ಆಗಬಲ್ಲದು. ಹಲವರು ತಮ್ಮ ಪ್ರತಿದಿನದ ಜೀವನದಿಂದ ಸ್ವಲ್ಪ ವಿರಾಮ ಪಡೆದು ನಿರಾಳತೆ ಅನುಭವಿಸಲು ಇಲ್ಲಿ ಬರುವುದು ಸಾಮಾನ್ಯ.

ಆ ದೆವ್ವ ಗೊತ್ತಿಲ್ಲ! ಈ ದೆವ್ವ ಇರುವುದಂತೂ ನಿಜ!!

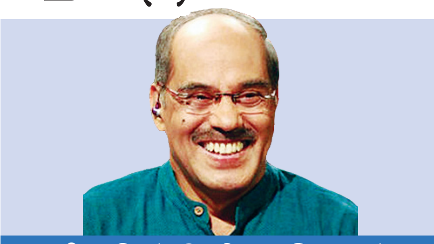

ಹಿಂದಿರುಗಿ ನೋಡಿದಾಗ

ಡಾ. ನಾ.ಸೋಮೇಶ್ವರ
vveditoped@gmail.com

ದೆವ್ವ-ಭೂತಗಳು ಇಲ್ಲ' ಎಂದು ನಾನು ಹೇಳಿದರೆ ನೀವು ನಂಬುತ್ತೀರಿ, 'ಇವೆ' ಎಂದರೆ ನೀವು ನಂಬಲಾರಿರಿ. ಆದರೆ ಈಗ ನಾವು ತಿಳಿಯ ಹೊರಟಿರುವ ಭೂತದ ಕಥೆಯು ಸುಳ್ಳಲ್ಲ, ಕಲ್ಪನೆಯಲ್ಲ, ಕಟುವಾಸ್ತವ! ನಮ್ಮ ಅವಯವಗಳು ಅಪಘಾತಕ್ಕೆ ತುತ್ತಾದಾಗ, ಕ್ಯಾನ್ಸರ್ ಮುಂತಾದ ಕಾಯಿಲೆಗಳು ಬಂದಾಗ ಇಲ್ಲವೇ ಯುದ್ಧದಲ್ಲಿ ಗಾಯಗೊಂಡಾಗ ಕೈಕಾಲುಗಳನ್ನು ಛೇದಿಸಬೇಕಾದ ಪ್ರಸಂಗಗಳು ಬರಬಹುದು. ಒಂದು ಸಲ ಕಾಲನ್ನು ಛೇದಿಸಿದ ಮೇಲೆ, ಆತ ತನ್ನ ಆ ಅಂಗವನ್ನು ಸದಾ ಕಾಲಕ್ಕೂ ಕಳೆದುಕೊಳ್ಳುತ್ತಾನೆ. ಆದರೆ ಆತನಿಗೆ ತನ್ನ ಕಾಲು ಇನ್ನೂ ಇದೆ, ಅದು ನೋಯುತ್ತಿದೆ, ನವೆಯಾಗುತ್ತಿದೆ, ಅದನ್ನು ಕೆರೆಯಬೇಕೆನ್ನಿಸುತ್ತದೆ ಎಂದರೆ ಅದನ್ನು ನಿಜ ಎಂದು ಭಾವಿಸುವಿರಾ? ಈ ಇಲ್ಲದ ಕಾಲು ನವೆಯಾಗುವುದನ್ನು ಹಾಗೂ ನೋಯುವುದನ್ನು ನಂಬಲೇಬೇಕು. ಇದನ್ನು 'ಫ್ಯಾಂಟಮ್ ಲಿಂಬ್ ಪೇಯ್ನ್' ಎಂದು ಕರೆಯುತ್ತಾರೆ. ಫ್ಯಾಂಟಮ್ ಎಂದರೆ ಇಲ್ಲದಿರುವ ಭೂತವನ್ನು ಇರುವಂತೆ ತೋರಿಸುವ ಸ್ಥಿತಿ ಎಂದರ್ಥ. ಹಾಗಾಗಿ ಕನ್ನಡದಲ್ಲಿ ಇದನ್ನು 'ಭ್ರಮಾಜನಿತ ಅಂಗವೇದನೆ' ಎಂದು ಅನುವಾದಿಸಬಹುದು.

ಭ್ರಮಾಜನಿತ ಅಂಗವೇದನೆಯ ಬಗ್ಗೆ ಮೊದಲ ಬಾರಿಗೆ ಫ್ರೆಂಚ್ ಶಸ್ತ್ರವೈದ್ಯ ಆಂಬ್ರೋಸ್ ಪ್ಯಾರೆ (1510–1590) ವರ್ಣಿಸಿದ. ಅವಯವ ಛೇದನಕ್ಕೆ ಒಳಗಾದ ಅವನ ರೋಗಿಗಳು, ಛೇದಿಸಲ್ಪಟ್ಟ ಅಂಗವು ವಿಪರೀತ ನೋಯುತ್ತಿರುವುದಾಗಿ ಪ್ಯಾರೆಗೆ ದೂರಿದರು. ಕತ್ತರಿಸಿ ಎಸೆದ ಅಂಗವು ನೋಯುತ್ತಿದೆ ಎಂದರೆ ಅದನ್ನು ಹೇಗೆ ತಾನೆ ನಂಬಲು ಸಾಧ್ಯ? ಬಹುಶಃ ಈ ನೋವು ಮನೋಜನ್ಯವಾಗಿರಬೇಕೆಂದು ಪ್ಯಾರೆ ನಿರ್ಲಕ್ಷಿಸಿದ. ಅಮೆರಿಕದ ಅಂತರ್ಯುದ್ಧವು (ಅಮೆರಿಕನ್ ಸಿವಿಲ್ ವಾರ್) 1861ರಿಂದ 1865ರವರೆಗೆ ನಡೆಯಿತು. ಈ ಯುದ್ಧದಲ್ಲಿ ಅಮೆರಿಕದ ಶೇ.2ರಷ್ಟು ಜನರು, ಅಂದರೆ ಸರಿಸುಮಾರು 8 ಲಕ್ಷ ಜನರು ಮರಣಿಸಿದರು. ಹಾಗೆಯೇ ಸುಮಾರು 4,75,000 ಜನರು ನಾನಾ ರೀತಿಯ ಗಾಯಗಳ ಕಾರಣ ಅಂಗವಿಕಲರಾದರು. ಈ ಅವಧಿಯಲ್ಲಿ ಅಂಗಛೇದನಕ್ಕೆ ಒಳಗಾಗಿದ್ದ ಸೈನಿಕರು, ದೊಡ್ಡ ಪ್ರಮಾಣದಲ್ಲಿ ಭ್ರಮಾಜನಿತ ಅಂಗವೇದನೆಯ ಬಗ್ಗೆ ದೂರಲಾರಂಭಿಸಿದರು. ಆಗ ಸೈಲಾಸ್ ವೀರ್ ಮಿಚೆಲ್ ಎಂಬ ವೈದ್ಯನು ಈ ಸ್ಥಿತಿಗೆ 'ಫ್ಯಾಂಟಮ್ ಲಿಂಬ್ ಪೇಯ್ನ್' ಎಂದು ಮೊದಲ ಬಾರಿಗೆ ನಾಮಕರಣ ಮಾಡಿದ. ಆಗಲೂ, ಸಮಕಾಲೀನ ವೈದ್ಯರು ಈ ನೋವನ್ನು ಮನೋಜನ್ಯವೆಂದೇ ಭಾವಿಸಿದರು. ವಿಶ್ವದ ಎರಡನೆಯ ಮಹಾಯುದ್ಧದಲ್ಲಿ ಅಮೆರಿಕದ 15,000 ಸೈನಿಕರು ತಮ್ಮ ಅಂಗಾಂಗಗಳನ್ನು ಕಳೆದುಕೊಂಡರು. ಜನವರಿ 1, 2018ರ ವೇಳೆಗೆ, ಇರಾಕ್ ಮತ್ತು ಅಫ್ಘಾನಿಸ್ತಾನದ ಯುದ್ಧದಲ್ಲಿ 1718 ಸೈನಿಕರು ತಮ್ಮ ಕೈಕಾಲುಗಳನ್ನು ಕಳೆದುಕೊಂಡರು. ಇವರಲ್ಲಿ ಅಂಗಛೇದನಕ್ಕೊಳಗಾದ ಶೇ.80ರಿಂದ 100ರವರೆಗಿನ ಜನರು ಒಂದಲ್ಲ ಒಂದು ರೀತಿಯ ಭ್ರಮಾಜನಿತ ಅಂಗವೇದನೆಯನ್ನು ಅನುಭವಿಸಲಾರಂಭಿಸಿದರು. ಹಾಗಾಗಿ ಈ ನೋವು ಮನೋಜನ್ಯವಾದುದಲ್ಲ, ದೇಹದಲ್ಲಿಯೇ ಹುಟ್ಟುತ್ತಿರಬೇಕು ಎಂಬ ತೀರ್ಮಾನಕ್ಕೆ ವೈದ್ಯರು ಬಂದರು, ತಮ್ಮ ಅಧ್ಯಯನ ಮತ್ತು ಸಂಶೋಧನೆಯನ್ನು ತೀವ್ರಗೊಳಿಸಿದರು.

ಡೆಡ್ಲೋ ಕಥೆ: 1866. ಅಮೆರಿಕದ 'ಅಟ್ಲಾಂಟಿಕ್ ಮಂಥ್ಲಿ' ಪತ್ರಿಕೆಯಲ್ಲಿ ಜಾರ್ಜ್ ಡೆಡ್ಲೋ ಎಂಬುವವನು ಬರೆದ ಕಥೆಯೊಂದು ಪ್ರಕಟವಾಯಿತು. ಕಥಾನಾಯಕ ಜಾರ್ಜ್ ಡೆಡ್ಲೋ ಎಂಬ ಯುವವೈದ್ಯ. ಈತ ತನ್ನ ವೈದ್ಯಕೀಯ ಶಿಕ್ಷಣವನ್ನು ಪೂರ್ಣಗೊಳಿಸಿದ ನಂತರ ಅಮೆರಿಕದ ಸೈನ್ಯವನ್ನು ಸೇರಿದ. ಸೈನ್ಯವು ಅವನನ್ನು ಸಮರಾಂಗಣದ ಮುಂಚೂಣಿಗೆ ಕಳುಹಿಸಿತು. ಅವನು ಯುದ್ಧದ ತೀವ್ರತೆಯನ್ನು ಕಣ್ಣಾರೆ ಕಂಡ. ಶತ್ರುಗಳು ಗುಂಡಿನ ಮಳೆಗರೆದರು. ಡೆಡ್ಲೋ ತೀವ್ರವಾಗಿ ಗಾಯಗೊಂಡ. ವೈದ್ಯರು ಅವನ ಎರಡೂ ಕೈಗಳನ್ನು ಹಾಗೂ ಎರಡೂ ಕಾಲುಗಳನ್ನು ಛೇದಿಸಿದರು. ಈಗ ಡೆಡ್ಲೋ ಒಂದು ಮರದ ದಿಮ್ಮಿಗೆ ಸಮನಾದ! ಕುಳಿತೆಡೆಯಿಂದ ಒಂದು ಇಂಚೂ ಅಲುಗಾಡಲಾರ, ಮತ್ತೊಬ್ಬರ ನೆರವಿಲ್ಲದೆ ಊಟ, ತಿಂಡಿ, ಸ್ನಾನವನ್ನು ಮಾಡಲಾರ. ಉಡುಗೆ, ತೊಡುಗೆಗಳನ್ನು ಧರಿಸಲಾರ. ಮಲಮೂತ್ರಗಳನ್ನೂ ಮತ್ತೊಬ್ಬರ ನೆರವಿನಿಂದಲೇ ವಿಸರ್ಜಿಸಬೇಕು. ಇಂಥ ದುಃಸ್ಥಿತಿಯಲ್ಲಿ ಅವನನ್ನು ಭ್ರಮಾಜನಿತ ಅಂಗವೇದನೆಯು ತೀವ್ರ ಸ್ವರೂಪದಲ್ಲಿ ಕಾಡಲಾರಂಭಿಸಿತು. ಇಲ್ಲದ ಕೈಕಾಲುಗಳಲ್ಲಿ ಉಗ್ರ ಸ್ವರೂಪದ ನೋವು ಕಾಣಿಸಿಕೊಂಡಿತು. ಈ ನೋವನ್ನು ಶಮನ ಮಾಡುವಂಥ ಔಷಧವೇ ಇಲ್ಲ! ಕಾಲಿನಲ್ಲಿ ಕಂಡುಬರುವ ವಿಪರೀತ ನವೆಯನ್ನು ಕೆರೆದು ಕಡಿಮೆ ಮಾಡೋಣ ಎಂದರೆ ಕಾಲೇ ಇಲ್ಲ! ತಾನು ಪ್ರತ್ಯಕ್ಷ ನರಕದಲ್ಲಿದ್ದೇನೆ, ತನಗೆ ಇಲ್ಲಿಂದ ಬಿಡುಗಡೆ ಇಲ್ಲವೇ ಎಂಬ ಅಳಲನ್ನು ಡೆಡ್ಲೋ ತನ್ನ ಕಥೆಯಲ್ಲಿ ತೋಡಿಕೊಂಡ.

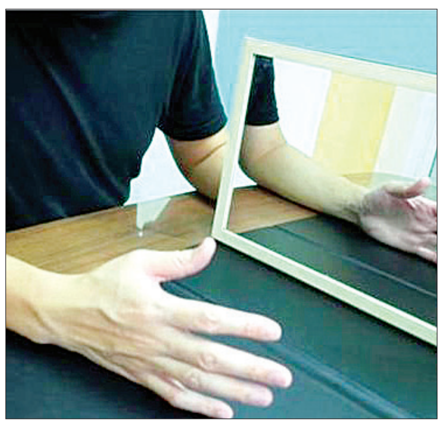

ಡೆಡ್ಲೋ ಕಥೆಯನ್ನು ಓದುತ್ತಿರುವಂತೆಯೇ ಅಮೆರಿಕನ್ನರು ವಿಚಲಿತರಾದರು. ನಾಲ್ಕೂ ಅವಯವಗಳಿಲ್ಲದ ಅಸಹಾಯಕನಿಗೆ ಭ್ರಮಾಜನಿತ ಅಂಗವೇದನೆಯು ಕಾಡುತ್ತಿರುವ ಬಗ್ಗೆ ತೀವ್ರ ಕಳವಳಗೊಂಡರು. ಮಮ್ಮಲ ಮರುಗಿದರು. ಒಂದು ಕಥೆಯು ಇಡೀ ಅಮೆರಿಕನ್ನರಿಗೆ ಭ್ರಮಾಜನಿತ ನೋವಿನ ಉಗ್ರ ಸ್ವರೂಪವನ್ನು ಪರಿಚಯ ಮಾಡಿಕೊಟ್ಟಿತು. ನಂತರದ ದಿನಗಳಲ್ಲಿ 'ಜಾರ್ಜ್ ಡೆಡ್ಲೋ ಕಥೆ'ಯು ಕೇವಲ ಕಥೆ ಎನ್ನುವುದು ತಿಳಿಯಿತು. ಈ ಕಥೆಯನ್ನು ಬರೆದವನು ಸೈಲಾಸ್ ವೀರ್ ಮಿಚೆಲ್! ಭ್ರಮಾಜನಿತ ಅಂಗವೇದನೆಯು ಎಷ್ಟು ತೀವ್ರವಾಗಿರಬಹುದು ಎಂಬ ಕಲ್ಪನೆಯು ಅಮೆರಿಕನ್ನರಿಗೆ ದೊರೆಯಲೆಂದೇ ಈ ಕಾಲ್ಪನಿಕ ಕಥೆಯನ್ನು ಬರೆದ. ಹಾಗಾಗಿ ಅಮೆರಿಕನ್ನರು, ಅಂಗಛೇದನಕ್ಕೆ ಒಳಗಾದವರನ್ನು ನಿಜವಾದ ಸಹಾನುಭೂತಿಯಿಂದ ನೋಡಲಾರಂಭಿಸಿದರು.

ವೈವಿಧ್ಯ: ಈಗ ವೈದ್ಯಲೋಕಕ್ಕೆ ಈ ಭ್ರಮಾಜನಿತ ಅಂಗವೇದನೆಯ ಪರಿಚಯ ಸಾಕಷ್ಟು ಆಗಿದೆ. ಇದು ಅಂಗಛೇದನಕ್ಕೆ ಒಳಗಾದ ಶೇ.80ರಿಂದ 100 ಮಂದಿಯಲ್ಲಿ ಕಂಡುಬರುತ್ತದೆ. ಆದರೆ ಎಲ್ಲರಲ್ಲೂ ಈ ವೇದನೆಯು ಏಕರೂಪವಾಗಿರುವುದಿಲ್ಲ, ವ್ಯಕ್ತಿಯಿಂದ ವ್ಯಕ್ತಿಗೆ ಬದಲಾಗುತ್ತಲೇ ಇರುತ್ತದೆ. ಹಾಗಾಗಿ ವೈದ್ಯರು ಈ ವೇದನೆಯ ಬಗ್ಗೆ ಅಧ್ಯಯನ ಮಾಡಿ, ಅಂಗಛೇದಿತರ ಅನುಭವವನ್ನು ವರ್ಗೀಕರಿಸಿದ್ದಾರೆ.

1. ಭ್ರಮಾಜನಿತ ನೋವು: ಛೇದನೆಗೆ ಒಳಗಾಗಿ, ಛೇದಿತ ಅಂಗವಿದ್ದ ಸ್ಥಳದಲ್ಲಿ ವಿವಿಧ ಪ್ರಮಾಣದ ನೋವು ಕಂಡುಬರುತ್ತದೆ.

2. ಭ್ರಮಾಜನಿತ ಸಂವೇದನೆ: ಅಂಗವನ್ನು ಛೇದಿಸಿದ್ದರೂ, ಆ ಅಂಗವಿನ್ನೂ ಅಲ್ಲೇ ಇದೆ ಎಂಬ ಭಾವನೆ. ನೋವು ಇರುವುದಿಲ್ಲ, ಆದರೆ ಅಲ್ಲಿದ್ದ ಅಂಗವು, ಈ ಹಿಂದೆ ಯಾವ ಯಾವ ಸ್ಪರ್ಶಸಂವೇದನೆಗಳನ್ನು ಅನುಭವಿಸುತ್ತಿತ್ತೋ, ಅವೆಲ್ಲವನ್ನು ಈಗಲೂ ಅನುಭವಿಸುತ್ತದೆ. (ಉದಾ: ನವೆ, ಉರಿ, ಜೋಮು, ಚಿವುಟುವ ಅನುಭವ, ಜುಮುಗುಟ್ಟುವುದು, ಚುಚ್ಚುವುದು, ತಿರುಚುವುದು, ಬಿಸಿಯಾಗುವುದು, ತಣ್ಣಗಾಗುವುದು, ತುಡಿಯುವುದು ಇತ್ಯಾದಿ). ಈ ಅನುಭವವು ಎಷ್ಟು ಸಹಜವಾಗಿರುತ್ತದೆ ಎಂದರೆ, 'ತನಗೆ ಒಂದು ಕಾಲು ಇಲ್ಲ' ಎಂಬ ಭಾವನೆಯೇ ಬರುವುದಿಲ್ಲ. ಕುರ್ಚಿಯಲ್ಲಿ ಕುಳಿತವರು ಎರಡೂ ಕಾಲು ಇದ್ದವರು ಹೇಗೆ ಎದ್ದು ನಡೆಯಲಾರಂಭಿಸುತ್ತಾರೋ, ಹಾಗೆಯೇ ನಡೆಯಲು ಹೋಗಿ ಬೀಳುತ್ತಾರೆ.

3. ಭ್ರಮಾಜನಿತ ಅಂಗವೇದನಾ ಲಕ್ಷಣಾವಳಿ (ಫ್ಯಾಂಟಮ್ ಪೇಯ್ನ್ ಸಿಂಡ್ರೋಮ್): ಈ ವರ್ಗೀಕರಣದಲ್ಲಿ ನೋವಿನ ಜತೆಯಲ್ಲಿ ಎಲ್ಲ ರೀತಿಯ ಸಂವೇದನೆಗಳು ಕಂಡುಬರುತ್ತವೆ.

4. ಶೇಷ ಅಂಗವೇದನೆ (ರೆಸಿಡ್ಯೂಯಲ್ ಲಿಂಬ್ ಪೇಯ್ನ್): ಛೇದನಕ್ಕೆ ಒಳಗಾದ ಮೊಂಡು (ಸ್ಟಂಪ್) ಭಾಗದಲ್ಲಿ ನೋವು ಹಾಗೂ ಇತರ ಲಕ್ಷಣಗಳು ಕಂಡುಬರುತ್ತವೆ. ಸಾಮಾನ್ಯವಾಗಿ ಮೊಂಡಿನಲ್ಲಿ ಯಾವುದೇ ರೀತಿಯ ಸೋಂಕು ಅಥವಾ ಅಳಿದುಳಿದಿರುವ ನರಕ್ಕೆ ಆದ ಹಾನಿಯು ಈ ರೀತಿಯ ವೇದನೆಗೆ ಕಾರಣವಾಗಬಹುದು. ಇಂಥ ವೇದನೆಗೆ ಚಿಕಿತ್ಸೆಯನ್ನು ನೀಡಬಹುದು.

ಕಾಲ ವ್ಯಾಪ್ತಿ: ಭ್ರಮಾಜನಿತ ಅಂಗವೇದನೆಯು ಎಲ್ಲಿಯವರೆಗೆ ಇರುತ್ತದೆ? ಸಂವೇದನೆಗಳು ಯಾವಾಗಲೂ ಒಂದೇ ಸ್ವರೂಪದಲ್ಲಿ ಇರುತ್ತವೆಯೆ? ಇವುಗಳನ್ನು ಕೆರಳಿಸುವ ಅಂಶಗಳು ಯಾವುವು ಎನ್ನುವ ಪ್ರಶ್ನೆಯು ನಮ್ಮ ಮನಸ್ಸಿನಲ್ಲಿ ಮೂಡುತ್ತದೆ. ಅಂಗಛೇದನೆಯಾದ ದಿನದಿಂದ ಸಾಮಾನ್ಯವಾಗಿ ಸರಾಸರಿ 6 ತಿಂಗಳಿನವರೆಗೆ ನೋವು ಕಾಡುವುದುಂಟು. ಅದಾದ ನಂತರ ಸಂವೇದನೆಯ ತೀವ್ರತೆಯು ಹಾಗೂ ಕಂಡುಬರುವ ಅವಧಿಯು ಕಡಿಮೆಯಾಗುತ್ತಾ ಹೋಗುತ್ತದೆ. ಕೆಲವರಲ್ಲಿ ಮಾತ್ರ ಈ ಸಂವೇದನಾ ಹಿಂಸೆಯು ಎರಡು ವರ್ಷಗಳಾದರೂ ಕಡಿಮೆಯಾಗುವುದಿಲ್ಲ. ಮಧುಮೇಹ, ರಕ್ತದ ಒತ್ತಡ, ಮೊಂಡುಭಾಗಕ್ಕೆ ಬೀಳುವ ಪೆಟ್ಟು, ನರಗಳಿಗೆ ಹಾನಿ, ಉರಿಯೂತ, ನರಗಂಟುಗಳು, ರಕ್ತಪ್ರವಾಹದಲ್ಲಿ ಏರುಪೇರು, ಚರ್ಮದಲ್ಲಿ ಒತ್ತಡ ಗಾಯಗಳು ವೇದನೆಯನ್ನು ಕೆರಳಿಸಬಹುದು.

ಭ್ರಮಾಜನಿತ ಅಂಗವೇದನೆಯನ್ನು ಸಹಿಸಿಕೊಂಡು ಬದುಕುವುದು ಹೇಳಿದಷ್ಟು ಸುಲಭವಲ್ಲ. ಮನೆಯಲ್ಲಿ ಬಂಧುಗಳು, ಗೆಳೆಯರು ಭಾವನಾತ್ಮಕ ಆಸರೆಯನ್ನು ನೀಡುವುದು ಬಹಳ ಮುಖ್ಯ. ಏನಾದರೂ ಒಂದು ಕೆಲಸದಲ್ಲಿ ತೊಡಗಿದ್ದರೆ, ಅಂಗವೈಕಲ್ಯದ ಚಿಂತೆಯು ಹೆಚ್ಚು ಕಾಡದು. ಇಲ್ಲದಿದ್ದರೆ ಮಾನಸಿಕ ಸಮತೋಲನವು ತಪ್ಪಿ ಆತಂಕ, ಖಿನ್ನತೆ, ಸುಸ್ತು, ಸೋಂಕು, ರಕ್ತಪರಿಚಲನಾ ತೊಂದರೆ, ಮೂಳೆಯ ತೊಂದರೆ ಇತ್ಯಾದಿಗಳು ಸಮಸ್ಯೆಯನ್ನು ಉಲ್ಬಣಿಸಿ, ವೇದನೆಯು ಕಡಿಮೆಯಾಗುವುದಕ್ಕೆ ಅವಕಾಶವೇ ದೊರೆಯದಿರಬಹುದು. ಇಂಥ ಸಂದರ್ಭದಲ್ಲಿ ಈ ಪ್ರಚೋದಕಗಳಿಗೆ ಮೊದಲು ಚಿಕಿತ್ಸೆಯನ್ನು ಕೊಡಬೇಕಾಗುತ್ತದೆ. ವೇದನೆಯು ನಿದ್ರೆಯಲ್ಲೂ ಕಾಡಲಾರಂಭಿಸಿದರೆ ಬದುಕು ಬಹಳ ಕಷ್ಟವಾಗುತ್ತದೆ. ನಿದ್ರೆಯಿಲ್ಲದಿದ್ದರೆ ಹಗಲಿನಲ್ಲಿ ದೈನಂದಿನ ಕೆಲಸಗಳನ್ನು ಮಾಡಲು ಕಷ್ಟವಾಗಿ ಸಮಸ್ಯೆಯು ಮತ್ತಷ್ಟು ತೀವ್ರವಾಗುತ್ತದೆ. ಇಂದಿನ ದಿನಗಳಲ್ಲಿ ಕೃತಕ ಕೈ ಕಾಲುಗಳು ದೊರೆಯುತ್ತಿವೆ. ಹಾಗಾಗಿ ಎಲ್ಲಿಯವರೆಗೆ ಅವರು ಕೃತಕ ಅಂಗಗಳನ್ನು ಧರಿಸಿರುತ್ತಾರೋ, ಅಲ್ಲಿಯವರೆಗೆ ಈ ಸಂವೇದನಾ ಹಿಂಸೆಗಳು ಕಡಿಮೆ ಇರುತ್ತವೆ ಅಥವಾ ಪೂರ್ಣ ಮಾಯವಾಗಬಹುದು. ಕೃತಕ ಅಂಗವನ್ನು ಕಳಚಿದ ಕೂಡಲೇ ಸಂವೇದನೆಗಳು ಹಿಂದಿರುಗಬಹುದು.

ಕಾರಣ: ಭ್ರಮಾಜನಿತ ಅಂಗವೇದನೆಯು ಏಕೆ ಕಂಡುಬರುತ್ತದೆ ಎನ್ನುವುದಕ್ಕೆ ನಿಖರ ಉತ್ತರವು ನಮಗೆ ತಿಳಿಯದು. ಆದರೆ ತಾರ್ಕಿಕವಾಗಿ ಒಪ್ಪಬಹುದಾದ ಒಂದು ವಿವರಣೆಯಿದೆ. ನಮ್ಮ ದೇಹದ ಪ್ರತಿಯೊಂದು ಅಂಗದಿಂದ ವಿವಿಧ ಸಂವೇದನೆಗಳನ್ನು ಹೊತ್ತ ನರಗಳು ಮಿದುಳನ್ನು ತಲುಪುತ್ತವೆ. ಹಾಗೆಯೇ ಮಿದುಳು ನಮ್ಮ ಪ್ರತಿಯೊಂದು ಅಂಗಕ್ಕೂ ನರಗಳನ್ನು ಪೂರೈಸುತ್ತದೆ. ಇವು ಮಿದುಳಿನ ಆಜ್ಞೆಗಳನ್ನು ಹೊತ್ತು ತಂದು ಅಂಗಾಂಗಗಳ ಕೆಲಸ ಕಾರ್ಯಗಳಿಗೆ ನೆರವಾಗುವ ಕಾರ್ಯಚಾಲನಾ ನರಗಳು. ಒಂದು ಕಾಲನ್ನು ಮೊಣಕಾಲಿನ ಬಳಿ ಛೇದಿಸಿದಾಗ, ಕಾಲಬೆರಳುಗಳಲ್ಲಿರುವ ಸಂವೇದನಾ ನರಗಳು ಛೇದನೆಯಾದ ಸ್ಥಳದಲ್ಲಿ ತಾವೂ ಛೇದನೆಯಾಗಿರುತ್ತವೆ. ಉಳಿದ ನರಭಾಗವು ಮೊಂಡು ಅಂಗದಿಂದ ಮಿದುಳಿನವರೆಗೆ ಸಮಗ್ರವಾಗಿಯೇ ಇರುತ್ತದೆ. ಮಿದುಳಿನಲ್ಲಿ ಕಾಲುಬೆರಳಗಳಿಂದ ಬರುವ ನರಸಂವೇದನೆಗಳನ್ನು ಸ್ವೀಕರಿಸುವ ನರಕೋಶಗಳು ನರಸಂಜ್ಞೆಗಳಿಗಾಗಿ ಕಾಯುತ್ತಿರುತ್ತವೆ. ಅವು ಈ ನೋವಿನ ಸಂವೇದನೆಗಳಿಗೆ ಕಾರಣ ಎನ್ನಲಾಗಿದೆ. ಕಾಲಕ್ರಮೇಣ ಕಾಲುಬೆರಳುಗಳ ನರಸಂವೇದನೆಯನ್ನು ಸ್ವೀಕರಿಸುವ ಮಿದುಳು ನರಕೋಶಗಳು ತಮ್ಮ ತಪ್ಪನ್ನು ತಿದ್ದಿಕೊಂಡು ಇತರ ಕೆಲಸಗಳಲ್ಲಿ ಪಾಲ್ಗೊಳ್ಳುತ್ತವೆ. ಇದನ್ನು 'ನರಸುರೂಪಿಕೆ' ಅಥವಾ 'ನ್ಯೂರೋಪ್ಲಾಸ್ಟಿ' ಎನ್ನುವರು.

ಚಿಕಿತ್ಸೆ: ವೇದನೆಯನ್ನು ತಾತ್ಕಾಲಿಕವಾಗಿ ತಗ್ಗಿಸಲು ನೋವು ನಿವಾರಕಗಳನ್ನು ಬಳಸುವರು. ಖಿನ್ನತೆ ರೋಧಕ ಔಷಧಗಳು, ಪ್ರೊಪ್ರನೋಲಾಲ್, ಗಾಬಾಪೆಂಟಿನ್, ಪ್ರಿಗ್ಯಾಬಲಿನ್, ನಿಫೆಡಿಪಿನ್, ಬಾಟ್ಯುಲಿನಮ್ ಟಾಕ್ಸಿನ್, ಲಿಡೋಕೇನ್ ಮುಂತಾದ ಔಷಧಗಳನ್ನು ಬಳಸಬಹುದು. ವೇದನೆಯನ್ನು ಕಡಿಮೆ ಮಾಡಲು ಭಾರತೀಯ ನರರೋಗಗಳ ತಜ್ಞ ಡಾ. ರಾಮಚಂದ್ರನ್ ಅವರು 'ಕನ್ನಡಿ ಚಿಕಿತ್ಸೆ' ಅಥವಾ 'ಮಿರರ್ ಥೆರಪಿ'ಯನ್ನು ಸೂಚಿಸಿದ್ದಾರೆ. ಕನ್ನಡಿ ಚಿಕಿತ್ಸೆಯಲ್ಲಿ ನಾವು ಮಿದುಳಿಗೆ ಒಂದು ರೀತಿಯ 'ಮೋಸ'ವನ್ನು ಮಾಡುತ್ತೇವೆ. ಇಲ್ಲದ್ದನ್ನು ಇರುವಂತೆ ತೋರಿಸುತ್ತೇವೆ (ಚಿತ್ರವನ್ನು ನೋಡಿ). ಒಬ್ಬ ವ್ಯಕ್ತಿಯ ಎಡಗೈ ಛೇದನೆಯಾಗಿದೆ. ಆದರೆ ಬಲಗೈ ಆರೋಗ್ಯವಾಗಿದೆ. ಛೇದಿಸಲ್ಪಟ್ಟ ಕೈ ಬಳಿ ಒಂದು ಕನ್ನಡಿಯನ್ನು ಇಟ್ಟಿದ್ದಾರೆ. ಆ ಕನ್ನಡಿಯಲ್ಲಿ ವ್ಯಕ್ತಿಯ ಬಲಗೈ ಕಾಣುತ್ತಿದೆ. ಬಲಗೈಯನ್ನು ಆಡಿಸಿದಾಗಲೆಲ್ಲ, ಆ ಬಿಂಬ ಕನ್ನಡಿಯಲ್ಲಿ ಕಾಣುವ ಕಾರಣ, ಮಿದುಳು ತನ್ನ ಎಡಗೈ ಸಕ್ರಿಯವಾಗಿರುವ ಹಾಗೆ ಭಾವಿಸುತ್ತದೆ. ದಿನಕ್ಕೆ 20 ನಿಮಿಷಗಳ ಕಾಲ ಹೀಗೆ, ಮಿದುಳಿಗೆ ಇಲ್ಲದ ಕೈಯನ್ನು ಇದೇ ಎನ್ನುವ ಭಾವವನ್ನು ಬರಿಸುವ ಕಾರಣ, ಅದು ಎಡಗೈ ಇದೆ ಎಂದೇ ಭಾವಿಸಿ ವೇದನೆಯನ್ನು ಮಂದಗೊಳಿಸುತ್ತದೆ.

ಸಿಂಧೂ ನಾಗರಿಕತೆಯ ಧರ್ಮಾರಂಭ

ಬಸವ ಮಂಟಪ

ರವಿ ಹಂಜ್
vveditoped@gmail.com

ಪರೋಕ್ಷವಾಗಿ 'ಅಸಿಂಧು' ಎನಿಸುವ ಸಿಂಧೂ ಮೂಲದ ಹಿಂದೂ ಮತಧರ್ಮಗಳನ್ನು ಸಾಂವಿಧಾನಿಕವಾಗಿಯಾಗಲಿ, ನ್ಯಾಯಾಂಗವಾಗಿಯಾಗಲಿ ಮಾನ್ಯತೆ ಕೊಡಲು ಒಂದು ವಿಶ್ಲೇಷಣಾಪೂರ್ಣ ಅವಲೋಕನದಿಂದ ಪ್ರಯತ್ನಿಸಿದ್ದರೆ ಹಿಂದೂ ಪ್ರಭೇದದ ಎಲ್ಲಾ ಪಂಥಗಳೂ ಧಾರ್ಮಿಕ ಮಾನ್ಯತೆ ಪಡೆಯುತ್ತಿದ್ದವಷ್ಟೇ. ಆದರೆ ಭಾರತೀಯ ಮತಧರ್ಮಗಳನ್ನು ಮಾನ್ಯ ಮಾಡಲು ಭಾರತೇತರ ಮತಧರ್ಮಗಳಂತೆ ಧರ್ಮವೆಂದರೆ ಒಬ್ಬ ಧರ್ಮಗುರು, ಒಂದು ಧರ್ಮಗ್ರಂಥ ಇರಲೇಬೇಕೆಂಬ ಸೀಮಿತ ಬಾಲಿಶ ಚೌಕಟ್ಟನ್ನು ಹಿಂದೂ ಧರ್ಮದ ಆಧಾರದ ಮೇಲೆಯೇ ವಿಭಜಿತಗೊಂಡ ಭಾರತವು ತನ್ನ ನೆಲಮೂಲದ ಧಾರ್ಮಿಕ ಪಂಥಗಳ ಹೊರತಾಗಿಯೂ ಗಾಢವಾಗಿ ಅಪ್ಪಿಕೊಂಡುಬಿಟ್ಟಿದೆ!

ಇದು ಸರಿಯೇ?

ವಿಶ್ವದ ಮತಧರ್ಮಗಳಲ್ಲಿ ಎರಡು ವಿಧ. ಒಂದನೇ ವಿಧದ ಮತಧರ್ಮಗಳು ಮಾನವ ವಿಕಾಸದೊಂದಿಗೆ ನೈಸರ್ಗಿಕವಾಗಿ ವಿಕಾಸಗೊಳ್ಳುತ್ತ ಜ್ಞಾನಿಗಳಿಂದ ಪರಿಷ್ಕೃತಗೊಳ್ಳುತ್ತ ಸಂಘಟನಾತ್ಮಕವಾಗಿ ಸ್ಥಾಪಿತಗೊಂಡರೆ, ಎರಡನೇ ವಿಧದ ಮತಧರ್ಮಗಳು ಪ್ರವಾದಿಗಳಿಂದ ಸ್ಥಾಪಿತವಾದವು. ಹಿಂದೂ ಸಂಸ್ಕೃತಿಯ ಪ್ರಭೇದದ ಮತಗಳು ಸುವ್ಯವಸ್ಥಿತ ಸಂಘಟನಾತ್ಮಕವಾಗಿ ವಿಕಸಿತಗೊಂಡ ಅನಾದಿ ಸಾಂಸ್ಕೃತಿಕ ಧರ್ಮಗಳು. ಯಹೂದಿ, ಕ್ರಿಶ್ಚಿಯನ್ ಮತ್ತು ಇಸ್ಲಾಂಗಳು ಪ್ರವಾದಿಗಳಿಂದ ಸ್ಥಾಪಿತಗೊಂಡ ಮಧ್ಯಂತರ ಮತಧರ್ಮಗಳು. ಪ್ರವಾದಿಗಳು ''ನಮ್ಮ ಧಾರ್ಮಿಕ ತತ್ವಗಳು ಮೊದಲೇ ಇದ್ದವು, ಅವುಗಳನ್ನು ನಾನು ಪರಿಷ್ಕರಿಸಿರುವೆ' ಎನ್ನದೆ 'ಇವು ನನ್ನವೇ ತತ್ವಗಳು' ಎಂದು ಹಕ್ಕೊತ್ತಾಯವನ್ನು ಮಂಡಿಸಿ ತಮ್ಮ ಚಿಂತನೆಯನ್ನು ಬೋಧಿಸಿದ್ದರೆ, ಭಾರತೀಯ ಪ್ರಭೇದದ ದ್ವೈತ, ಅದ್ವೈತ, ವಿಶಿಷ್ಟಾದ್ವೈತ, ಶೈವಾದ್ವೈತ, ಶಕ್ತಿವಿಶಿಷ್ಟಾದ್ವೈತದ ರಚನೆಕಾರರು ಇವೆಲ್ಲಕ್ಕೂ ಮೂಲ ವೇದಾಗಮೋಪನಿಷತ್ತುಗಳಲ್ಲಿಯೂ, ಬ್ರಹ್ಮಸೂತ್ರ ಭಗವದ್ಗೀತೆಗಳಲ್ಲಿಯೂ ಹೇಳಿರುವುದರ ಅನುಸಾರವಾಗಿ ತಮ್ಮ ಮತವಿದ್ದು ಅದಕ್ಕೆ ಭಾಷ್ಯವನ್ನು ತಾವು ಬರೆದಿರುವುದಾಗಿ ಹೇಳಿಕೊಂಡಿದ್ದಾರೆ.

ಉದಾಹರಣೆಗೆ ಶ್ರೀ ರಾಮಾನುಜಾಚಾರ್ಯರು, ''ಶ್ರೀ ಭಗವದ್ ಬೋಧಾಯನ ಕೃತಾಂ ವಿಸ್ತೀರ್ಣಾಂ ಬ್ರಹ್ಮಸೂತ್ರವೃತ್ತಿಂ ಪೂರ್ವಾಚಾರ್ಯಾಸ್ಸಂಚಿಕ್ಷಿಪುಃ; ತನ್ಮತಾನುಸಾರೇಣ ಸೂತ್ರಾಕ್ಷರಾಣಿ ವ್ಯಾಖ್ಯಾಸ್ಯಂತೇ...'' ಎಂದಿದ್ದಾರೆ. ಅರ್ಥಾತ್ ಭಗವದ್ ಬೋಧಾಯನರು ಬ್ರಹ್ಮಸೂತ್ರಕ್ಕೆ ವಿಸ್ತಾರವಾದ ವೃತ್ತಿಯನ್ನು ಬರೆದರೆಂತಲೂ, (ದ್ರಮಿಡಾಚಾರ್ಯರೇ ಮೊದಲಾದ) ಪೂರ್ವದ ಮಹನೀಯರು ಅದನ್ನು ಸಂಕ್ಷೇಪವಾಗಿ ಬರೆದರೆಂತಲೂ, ಅದನ್ನನುಸರಿಸಿ ತಾವು ಭಾಷ್ಯವನ್ನು ಬರೆಯುತ್ತಿರುವುದು ಎಂದು ಶ್ರೀಭಾಷ್ಯದ ಪ್ರಾರಂಭದಲ್ಲಿಯೇ ಶ್ರೀ ರಾಮಾನುಜಾಚಾರ್ಯರು ಹೇಳಿದ್ದಾರೆ. ಆದುದರಿಂದ ಶ್ರೀ ರಾಮಾನುಜಾಚಾರ್ಯರೇ ವಿಶಿಷ್ಟಾದ್ವೈತ ಮತಸ್ಥಾಪಕರು ಎನ್ನಲಾಗದು. ಅದೇ ರೀತಿ ಶ್ರೀಪತಿ ಪಂಡಿತಾರಾಧ್ಯ ರಚಿಸಿದ ಶ್ರೀಕರಭಾಷ್ಯದ ಪ್ರಾರಂಭವೂ ಹೀಗಿದೆ: ''ಅಗಸ್ತ್ಯ ಮುನಿಚಂದ್ರೇಣ ಕೃತಾಂ ವೈಯಾಸಿಕೀಂ ಶುಭಾಂ । ಸೂತ್ರ ವೃತ್ತಿಂ ಸಮಾಲೋಕ್ಯ ಕೃತಂ ಭಾಷ್ಯಂ ಶಿವಂಕರಂ ॥'' ಅರ್ಥಾತ್ ಅಗಸ್ತ್ಯವೃತ್ತಿಯ ಆಧಾರದ ಮೇಲೆ ಶ್ರೀಕರಭಾಷ್ಯವು ಬರೆಯಲ್ಪಟ್ಟಿದೆ ಎನ್ನುವುದು, ಸಿದ್ಧಾಂತ ಶಿಖಾಮಣಿಯು ಅಗಸ್ತ್ಯವೃತ್ತಿಯ ಆಧಾರಗ್ರಂಥವಾಗಿದೆ ಎನ್ನುವ ಪುರಾಣವು ಸಹ ಇದನ್ನು ಹಿಂದೂ ಸಂಸ್ಕೃತಿಯ ಪ್ರಭೇದಕ್ಕೆ ಗಾಢವಾಗಿ ಜೋಡಿಸುತ್ತದೆ. ಇದೇ ರೀತಿ ಶಂಕರಾಚಾರ್ಯ, ಮಧ್ವಾಚಾರ್ಯ, ಕಬೀರ್, ಮೀರಾ, ಸಂತ ಜ್ಞಾನೇಶ್ವರ, ಆರ್ಯಸಮಾಜದ ದಯಾನಂದ ಸರಸ್ವತಿಯವರೆಲ್ಲರ ತತ್ವಗಳೂ ಹಿಂದೂ ಸಂಸ್ಕೃತಿಯ ಪ್ರಭೇದಕ್ಕೆ ಗಾಢವಾಗಿ ಜೋಡಣೆಯಾಗಿವೆ. ಇಲ್ಲದಿದ್ದರೆ ಈ ಸುಧಾರಕರೆಲ್ಲ ಪ್ರವಾದಿಗಳಾಗಿ ಅವರು ಬೋಧಿಸಿದ ತತ್ವಗಳೆಲ್ಲಾ ಒಂದೊಂದು ಪ್ರತ್ಯೇಕ ಧರ್ಮಗಳಾಗಿಬಿಡುತ್ತಿದ್ದವು. ಆದರೆ ಹಾಗಾಗಲಿಲ್ಲವೇಕೆಂದರೆ ಅವರು ಹೀಗಿದ್ದದ್ದನ್ನು ಹೀಗೆ ಪರಿಷ್ಕರಿಸಿ, ಸುಧಾರಿಸಿ, ಸರಳಗೊಳಿಸಿದ್ದೇನೆ ಎಂದಿರುವ ಪ್ರಮುಖ ಕಾರಣದಿಂದಷ್ಟೇ. ಮಹಾವೀರ, ಬುದ್ಧ ಸಹ ಹೀಗೆಯೇ ಅಭಿಪ್ರಾಯ ಹೊಂದಿದ್ದರೂ ಅವರ ಅನುಯಾಯಿಗಳು ಅವುಗಳನ್ನು ಮತಧರ್ಮ ಎಂದು ಆದಿಯಿಂದಲೂ ಕರೆದುಕೊಂಡ ಕಾರಣ ಅವು ಪ್ರತ್ಯೇಕ ಧರ್ಮಗಳಾಗಿವೆ. ಅದೇ ರೀತಿ ಧರ್ಮ ಕರ್ಮ ಮೋಕ್ಷ ಎಂಬ ಹಿಂದೂ ಸಂಸ್ಕೃತಿಯ ಗಾಢಛಾಯೆಯೇ ಆಗಿರುವ ಸಿಖ್ ಧರ್ಮಕ್ಕೆ ಸಹ ಪ್ರತ್ಯೇಕ ಧರ್ಮದ ಮಾನ್ಯತೆ ಸಿಕ್ಕಿದೆ. ಇದಕ್ಕೆ ಪ್ರಮುಖವಾಗಿ ಆಧ್ಯಾತ್ಮಿಕ ತಾತ್ವಿಕತೆಗಿಂತ ಸಿಖ್ಖರ ವೇಷಭೂಷಣದ ಭಿನ್ನತೆ ಕಾರಣವಾಗಿದೆ ಎನಿಸುತ್ತದೆ.

ಇನ್ನು ಧರ್ಮಸ್ಥಾಪಕರೆಂದು ಪರಿಗಣಿಸಿರುವ ಪ್ರವಾದಿಗಳು ಸಹ ಆಗಲೇ ಪ್ರವಾದಿ ಮೋಸೆಸ್ ಸ್ಥಾಪಿಸಿದ್ದ ಯಹೂದಿ ಮತವನ್ನೇ ಪರಿಷ್ಕರಿಸಿ ಸುಧಾರಿಸಿದ್ದರೂ ಅವರು ಹಾಗೆ ಹೇಳಿಕೊಳ್ಳದೆ 'ನಾನು' ಎಂದ ಕಾರಣ ಅವು ಪ್ರತ್ಯೇಕ ಧರ್ಮಗಳಾದವು. ಅವರು 'ನಾನು' ಎಂದದ್ದು ಪ್ರತಿಯೊಬ್ಬನೂ ತನ್ನ ಆತ್ಮವನ್ನು ಕುರಿತಾಗಿ ಎಂದುಕೊಳ್ಳಲಿ ಎಂದೋ ಏನೋ ಗೊತ್ತಿಲ್ಲ. ಆದರೆ ಯೇಸುವು ಸ್ವ ಅಥವಾ ಆತ್ಮದ ಅರ್ಥದಲ್ಲೇ ''ನಾನೇ ಮಾರ್ಗ, ನಾನೇ ದೇವರು'' ಎಂದಿದ್ದಾನೆ. ವೀರಶೈವದ ಆತ್ಮಲಿಂಗ ಸಹ ಇದೇ ಅರ್ಥದಲ್ಲಿ ಅನಾದಿಯಿಂದಲೂ ಇದೆ. ಹಾಗಾಗಿಯೇ ಆತ್ಮವಿರುವ ಕಾಯಕ್ಕೆ ಕಾಳಾಮುಖರಾದಿಯಿಂದ ಕಾಳಾಮುಖ ಬಸವಣ್ಣನೂ ಸೇರಿ ಕಾಯವೇ ಕೈಲಾಸ ಎಂದಿರುವುದು, ದೇಹವೇ ದೇಗುಲ ಎಂದು ಹಾಡಿರುವುದು.

ಭಾಗ-1

ಇನ್ನು ಯಹೂದಿ ಧರ್ಮವು ಸಹ ಅಬ್ರಹಾಂ ಎಂಬ ಆದಿ ಪ್ರವಾದಿಯಿಂದ ಸ್ಥಾಪಿತವಾದದ್ದು ಎಂದೇ ಪರಿಗಣಿಸಲ್ಪಟ್ಟಿದೆ. ಅಬ್ರಹಾಂ ಏಕದೇವೋಪಾಸನೆಯನ್ನು ಮಧ್ಯಪ್ರಾಚ್ಯದಲ್ಲಿ ಮೂರೂವರೆ ಸಾವಿರ ವರ್ಷಗಳ ಹಿಂದೆ ಪ್ರತಿಪಾದಿಸಿದ್ದನು. ಅದಕ್ಕೂ ಮುಂಚೆ ಅಲ್ಲಿ ಬಹುದೇವೋಪಾಸನೆ ಚಾಲ್ತಿಯಿದ್ದಿತು. ಅಬ್ರಹಾಂನ ತಂದೆ ಈ ದೇವತೆಗಳ ವಿಗ್ರಹಗಳನ್ನು ಮಾಡುವ ಶಿಲ್ಪಿಯಾಗಿದ್ದ ಸಹ. ಏಕದೇವೋಪಾಸನೆಯ ಬದಲಾವಣೆ, ಮತ್ತಿತರೆ ಸಣ್ಣಪುಟ್ಟ ಬದಲಾವಣೆಗಳ ಬಿಟ್ಟರೆ ಎಲ್ಲ ಯಹೂದಿ ಧಾರ್ಮಿಕ ಆಚರಣೆಗಳೂ ಮುಂಚಿನ ರೀತಿಯೇ ಇದ್ದವು. ಆ ಮುಂಚಿನ ರೀತಿಗಳು ಸಹ ಹಿಂದೂ ಪ್ರಭೇದದಂತೆಯೇ ನೈಸರ್ಗಿಕ ಸಂಘಟಿತ ವಿಕಸಿತ ಧರ್ಮದ ರೀತಿಯೇ ಇದ್ದವು. ಆದರೆ ಅಬ್ರಹಾಂ ಇದ್ದ ಮತಧರ್ಮವನ್ನೇ ಏಕದೇವೋಪಾಸನೆಯಾಗಿ ಪರಿಷ್ಕರಿಸಿ ಸುಧಾರಿಸಿದ ಕಾರಣ ಮತ್ತು ಅವನು ಸುಧಾರಿಸಿದೆ ಎನ್ನದೆ ಸ್ಥಾಪಿಸಿದೆ ಎಂದ ಕಾರಣ ಅವನೂ ಪ್ರವಾದಿ ಎನಿಸಿದ್ದನು. ಅದೇ ರೀತಿಯಾಗಿ ಯಹೂದಿ ಪ್ರಭೇದದ ಕ್ರೈಸ್ತ, ಇಸ್ಲಾಂ ಸಹ. ಈ ಪ್ರವಾದಿತನಕ್ಕೆ ಪ್ರಮುಖವಾಗಿ ಅಲ್ಲಿನ ಪ್ರಾದೇಶಿಕ ಸಾಮಾಜಿಕ ಮಾನವಿಕ ಸನ್ನಿವೇಶಗಳು ಕಾರಣ. ಹೆಚ್ಚಿನ ಜನರಿಗೆ ಧರ್ಮದ ಚಿಂತನೆ ಇದ್ದಿತೋ ಇಲ್ಲವೋ, ಇದ್ದವನೇ ಪ್ರವಾದಿಯಾಗುವಂಥ ಸನ್ನಿವೇಶ ಇದ್ದರೂ ಇದ್ದೀತು. ಮರುಭೂಮಿಯ ಜನರ ಭೌತಿಕ ಹಸಿವಿಗೂ ಫಲವತ್ತಾದ ಭೂಮಿಯ ಸಂತೃಪ್ತ ಜನರ ಲೌಕಿಕ ಹಸಿವಿಗೂ ನಡುವಿನ ವ್ಯತ್ಯಾಸವೇ ಈ ಏಕವ್ಯಕ್ತಿ ಚಿಂತನೆಯ ಪ್ರವಾದಿ ಮತ್ತು ಸಂಘಟಿತ ಸಾಮೂಹಿಕ ಧರ್ಮದರ್ಶಿತ್ವ ಎನಿಸುತ್ತದೆ!

ಮನುಷ್ಯ ಇಂದಲ್ಲದೆ ವಿಕಾಸದ ಆರಂಭದಿಂದಲೂ ಜಾಗತಿಕವಾಗಿದ್ದ ಎನ್ನಲು ಕ್ರೈಸ್ತ, ಇಸ್ಲಾಮಿನ ಮೂಲವಾದ ಯಹೂದಿಗಳ 'ಡೇವಿಡ್'ನ ನಕ್ಷತ್ರ'ವೂ ಹಿಂದೂ/ವೀರಶೈವದ 'ಪಂಚಕೋನ/ಷಟ್ಕೋನ'ಗಳ ರೀತಿಯಲ್ಲಿಯೇ ಇದೆ. ಇರಲಿ, ಒಟ್ಟಾರೆ ಈ ಎಲ್ಲಾ ಕಾರಣಗಳಿಗಾಗಿಯೇ ಹಿಂದೂ ಪ್ರಭೇದದ ಮತಧರ್ಮಗಳನ್ನು ನೈಸರ್ಗಿಕವಾಗಿ ಸಂಘಟನಾತ್ಮಕವಾಗಿ ಸಾಮೂಹಿಕವಾಗಿ ಸಹಕಾರಿ ತಾತ್ವಿಕ ನೆಲೆಯಲ್ಲಿ ಪ್ರಜಾಧರ್ಮಪ್ರಭುತ್ವದನ್ವಯವಾಗಿ ವಿಕಸಿತಗೊಂಡ Organically Evolved ಧಾರ್ಮಿಕ ವ್ಯವಸ್ಥೆಗಳು ಎನ್ನಬಹುದು.

ಇದೆಲ್ಲಾ ಇತಿಹಾಸದ ಅರಿವಿದ್ದೂ ವಿಭಜನೋತ್ತರ ಭಾರತದ ಪ್ರಧಾನಿಯಾದ ನೆಹರೂ ಅವರಾಗಲಿ ಸಂವಿಧಾನ ಶಿಲ್ಪಿ ಅಂಬೇಡ್ಕರ್ ಅವರಾಗಲಿ ಹಿಂದೂ ಪ್ರಭೇದಗಳ ಧರ್ಮಗಳನ್ನು ಕಾನೂನಾತ್ಮಕವಾಗಿ ಮಾನ್ಯ ಮಾಡಲೇ ಇಲ್ಲ! ಮನುಸ್ಮೃತಿ ಪ್ರಣೀತ ಬ್ರಿಟಿಷ್ ನಿರ್ಣಯದ ಹಿಂದೂ ಕಾನೂನನ್ನು ಯಥಾವತ್ತಾಗಿ ಅಳವಡಿಸಿ ಅವರು ಅವರದೇ ವ್ಯಾಖ್ಯಾನದ ಮನುವಾದಿಗಳೇ ಆದರು. ಹಾಗಾಗಿಯೇ ತಾರ್ಕಿಕವಾಗಿ ಭಾರತವು ಹಿಂದೂ ಸಂಸ್ಕೃತಿಯ ಇಸ್ಲಾಂ ದೇಶ ಎನ್ನಿಸುವುದು.

ಇರಲಿ, ಹಾಗಿದ್ದರೆ ಈ ಹಿಂದೂ ಸಂಸ್ಕೃತಿಯ ಧಾರ್ಮಿಕ ಪ್ರಭೇದಗಳು ಹೇಗೆ ಉದಯವಾದವು?

ಇದರ ಆಳವನ್ನು ತಿಳಿಯಲು ದೇಶದ ವೈಜ್ಞಾನಿಕ ಐತಿಹಾಸಿಕ ಆದಿಯಿಂದ ವರ್ತಮಾನಕ್ಕೆ ಬರುವ ಒಂದು ಮಹಾಕಾಲಯಾನವನ್ನು ಪರಿಕ್ರಮಿಸಬೇಕಾಗುತ್ತದೆ. ಇಂಥ ಮಹಾಕಾಲಯಾನವನ್ನು ನೆಹರು ಅವರು ಪರಿಕ್ರಮಿಸಿ ದಾಖಲಿಸಿ ತಮ್ಮ ಕೃತಿಯನ್ನು 'The Discovery of India ಎಂದೇ ಕರೆದಿದ್ದಾರೆ. ಅಂಬೇಡ್ಕರ್ ಈ ಪ್ರಭೇದಗಳ ಬಗ್ಗೆ ಸಾಕಷ್ಟು ಸಂಶೋಧನಾತ್ಮಕ ಕೃತಿಗಳನ್ನು ರಚಿಸಿದ್ದಾರೆ. ಹಾಗಾಗಿಯೇ ನೆಹರು ಮತ್ತು ಅಂಬೇಡ್ಕರ್ ಇಬ್ಬರಿಗೂ ಈ ಇತಿಹಾಸದ ಅರಿವಿದ್ದೂ ಹಿಂದೂ ಮತಧರ್ಮಗಳಿಗೆ ಮಾನ್ಯತೆ ಕೊಡಲಿಲ್ಲ ಎಂದದ್ದು. ಅಂದು ಬೌದ್ಧ, ಜೈನಧರ್ಮಗಳಂತೆಯೇ ದ್ವೈತ, ಅದ್ವೈತ, ವಿಶಿಷ್ಟಾದ್ವೈತ, ಮತ್ತು ಶಕ್ತಿವಿಶಿಷ್ಟಾದ್ವೈತ(ವೀರಶೈವ)ಗಳು ತಕ್ಷಣಕ್ಕೆ ಪ್ರತ್ಯೇಕ ಧರ್ಮಗಳಾಗಬೇಕಿತ್ತು. ಆದರೆ ಹಾಗೆ ಮಾಡದೆ ಈ ಧರ್ಮಗಳಿಗೆ ಸಾಂವಿಧಾನಿಕ ಅನ್ಯಾಯವಾಯಿತು. ಇರಲಿ, ವೈಜ್ಞಾನಿಕ ದಾಖಲೆಗಳ ಪ್ರಕಾರ ಭಾರತೀಯ ಇತಿಹಾಸ ಸಿಂಧೂಕೊಳ್ಳದಿಂದ ಆರಂಭವಾದ ಕಾರಣ ಈ ಮಹಾಕಾಲಯಾನವನ್ನು ಅಲ್ಲಿಂದಲೇ ಆರಂಭಿಸಬೇಕಾಗುತ್ತದೆ. ಏಕೆಂದರೆ ಇದೆಲ್ಲವನ್ನೂ ಅರಿಯದೆ ತೂಲಿಸದೆ ಭಾರತೀಯ ತರ್ಕಶಾಸ್ತ್ರದ ಸೂತ್ರಕ್ಕೆ ಅನ್ವಯಿಸದೆ ನಿರ್ಣಯ ಮಂಡಿಸಿದರೆ ನಮ್ಮದೂ ಐದೂವರೆ ಲಕ್ಷ ಚಿಲ್ಲರೆ ಶೋಧಗಂಗಾ some ಶೋಧನೆಯಂತಾಗುತ್ತದೆ.

(ಮುಂದುವರಿಯುವುದು)

(ಲೇಖಕರು ಶಿಕಾಗೋ ನಿವಾಸಿ ಮತ್ತು ಸಾಹಿತಿ)

ಓದುಗರ ಒಣಿ

ಓದುಗರನ್ನು ಬಿಟ್ಟು ಇಲ್ಲಿ ಯಾರಿಗೂ ಪ್ರವೇಶವಿಲ್ಲ

ಧೂಮಲೀಲೆ ಅನಗತ್ಯ

ನಟ ಸುದೀಪ್ ಅಭಿನಯದ 'ಮ್ಯಾಕ್ಸ್' ಚಲನಚಿತ್ರವನ್ನು ಇತ್ತೀಚೆಗೆ ವೀಕ್ಷಿಸಿದೆವು. ಒಟ್ಟಾರೆಯಾಗಿ ಚಿತ್ರ ಚೆನ್ನಾಗಿತ್ತು. ಆದರೆ ಅವರು ಕಾಣಿಸಿಕೊಂಡಿರುವ ಪೊಲೀಸ್ ಅಧಿಕಾರಿ ಪಾತ್ರವು ಕ್ಷಣಕ್ಕೊಮ್ಮೆ ಎಂಬಂತೆ ಧೂಮಪಾನ ಮಾಡುತ್ತಲೇ ಇರುತ್ತದೆ. ಸಾಲದೆಂಬಂತೆ ಮತ್ತೊಬ್ಬ ಮಹಿಳಾ ಪೊಲೀಸ್ ಅಧಿಕಾರಿಯೂ ಧೂಮಪಾನ ಮಾಡುವ ದೃಶ್ಯವಿದೆ. ಈ 'ಧೂಮಲೀಲೆ' ಅಗತ್ಯವೇ? ಇದರಿಂದ ಯುವಜನರಿಗೆ ತಪ್ಪುಸಂದೇಶ ರವಾನೆಯಾಗುವುದಿಲ್ಲವೇ? ಏಕೆಂದರೆ, ಅವರು ಇಂಥ ದೃಶ್ಯಗಳನ್ನೇ ಅನುಕರಿಸುವ ಅಪಾಯ ಹೆಚ್ಚುತ್ತಿದೆ. ಇಲ್ಲಿ 'ಮ್ಯಾಕ್ಸ್' ಚಿತ್ರವನ್ನಷ್ಟೇ ಬೆರಳು ಮಾಡಿ ತೋರಿಸುತ್ತಿಲ್ಲ, ಅದೊಂದು ಉದಾಹರಣೆ ಅಷ್ಟೇ. ಇಂಥ ದೃಶ್ಯಗಳು ಅನೇಕ ಚಲನಚಿತ್ರಗಳಲ್ಲಿವೆ. ಇಂಥ ದೃಶ್ಯ ಬಂದಾಗ, ಬೆಳ್ಳಿತೆರೆಯ ಮೂಲೆಯಲ್ಲೆಲ್ಲೋ 'ಧೂಮಪಾನ ಆರೋಗ್ಯಕ್ಕೆ ಹಾನಿಕರ' ಎಂದು ಸಣ್ಣ ಅಕ್ಷರದಲ್ಲಿ ಉಲ್ಲೇಖಿಸಿದರೆ ಸಾಕೇ? ಸೆನ್ಸಾರ್ ಮಂಡಳಿ ಇಂಥ ಸೂಕ್ಷ್ಮವನ್ನು ಗಮನಿಸಿಯೇ ಚಿತ್ರಕ್ಕೆ ಪ್ರಮಾಣಪತ್ರ ನೀಡುವಂತಾಗಬೇಕು. ಜತೆಗೆ ಆಯಾ ನಟ-ನಟಿಯರು, ನಿರ್ದೇಶಕರಿಗೂ ಸಾಮಾಜಿಕ ಜವಾಬ್ದಾರಿ ಇರಬೇಕು. ಧೂಮಪಾನ ಮತ್ತು ಮದ್ಯಪಾನದ ದೃಶ್ಯಗಳು ಇಲ್ಲದಿದ್ದರೂ ಚಿತ್ರಕ್ಕೇನೂ ಧಕ್ಕೆಯಾಗದು. ಈ ಬಗ್ಗೆ ಚಲನಚಿತ್ರೋದ್ಯಮಿಗಳು, ತಾಂತ್ರಿಕ ವರ್ಗದವರು ಮತ್ತು ಕಲಾವಿದ ಬಳಗದವರು ಪರಸ್ಪರ ಚರ್ಚಿಸಲಿ.

– ಪತ್ತಂಗಿ ಎಸ್.ಮುರಳಿ, ಬೆಂಗಳೂರು

ಸಮಸ್ಯೆಯನ್ನು ಪರಿಹರಿಸಿ

ತೀರ್ಥಹಳ್ಳಿಯ ಗುತ್ತಿಗೆದಾರರೊಬ್ಬರು ರಾಜ್ಯದ ಮುಖ್ಯಮಂತ್ರಿಗಳಿಗೆ ಪತ್ರ ಬರೆದು, ತಮ್ಮ ಕಾಮಗಾರಿಗಳ ಬಿಲ್ ಪಾವತಿಸುವಂತೆ, ಇಲ್ಲವಾದಲ್ಲಿ ತಮಗೆ ದಯಾಮರಣಕ್ಕೆ ಅವಕಾಶ ಮಾಡಿಕೊಡುವಂತೆ ಎರಡು ಆಯ್ಕೆಗಳನ್ನು ಅವರ ಮುಂದಿರಿಸಿರುವ ಸುದ್ದಿ ವರದಿಯಾಗಿದೆ. ಇದು ಮಹತ್ವದ ಸುದ್ದಿಯೇ. ಏಕೆಂದರೆ, ಯಾವುದೇ ಗುತ್ತಿಗೆದಾರರು ತಮಗೆ ಬರಬೇಕಾದ ಬಾಕಿ ಬಿಲ್ ಮೊತ್ತದ ವಿಷಯದಲ್ಲಿ ಸರಕಾರದ ಮುಂದೆ ಈ ಹಿಂದೆ ಇಂಥ ಆಯ್ಕೆ ಇಟ್ಟಂತಿಲ್ಲ. ಬಿಲ್ ಇತ್ಯರ್ಥವಾಗದೆ ಸತಾಯಿಸಿದ ಕಾರಣ ಗುತ್ತಿಗೆದಾರರೊಬ್ಬರು ಆತ್ಮಹತ್ಯೆಗೆ ಮೊರೆಹೋದ ನಿದರ್ಶನವೂ ಇದೆ. ತೀರ್ಥಹಳ್ಳಿಯ ಗುತ್ತಿಗೆದಾರರ ವಿಷಯವನ್ನು ವಿಚಾರ ಮಾಡಿದಾಗ ಗೋಚರಿಸುವ ಒಂದಷ್ಟು ಸಾಧ್ಯತೆಗಳೆಂದರೆ, ಒಂದೋ ಸರಕಾರದ ಬಳಿ ಹಣವಿಲ್ಲ; ಇಲ್ಲವೇ, ಹಣ ಇದೆ, ಬಹುಶಃ ಬಿಡುಗಡೆಯೂ ಆಗಿದೆ. ಆದರೆ ಅದನ್ನು ವಿತರಿಸುವವರು ಕೈಚಾಚಿದ್ದಕ್ಕೆ ಏನೂ ದಕ್ಕಿಲ್ಲ, ಹೀಗಾಗಿ ಗುತ್ತಿಗೆದಾರರಿಗೆ ಅವರು ಕೈಕೊಟ್ಟಿದ್ದಾರೆ! ಬೇರಿನ್ನಾವ ಕಾರಣ ಇದ್ದೀತು? ಸಿಎಂಗೆ ಬರೆದ ಪತ್ರದಲ್ಲಿ ಸದರಿ ಗುತ್ತಿಗೆದಾರರು, ಮೂರ್ನಾಲ್ಕು ವರ್ಷಗಳ ಹಿಂದಿನ ಕಾಮಗಾರಿಗಳ ಹಣ ತಮಗೆ ಪಾವತಿಯಾಗದ ಕಾರಣ ಜೀವನ ನಿರ್ವಹಣೆ ದುಸ್ತರವಾಗಿದೆ ಎಂದು ಹಲುಬಿದ್ದಾರೆ. ಅವರು ಸಿಎಂ ಮುಂದೆ ಇಟ್ಟಿರುವ ಎರಡು ಆಯ್ಕೆಗಳಲ್ಲಿ, ಬಾಕಿ ಇರುವ ಹಣವನ್ನು ತಕ್ಷಣ ಕೊಡುವಂತೆ ಆದೇಶಿಸುವುದೊಂದೇ ಸಿಎಂ ಮುಂದಿರುವ ಆಯ್ಕೆ. ಗುತ್ತಿಗೆದಾರರ ಅಳಲಿನ ಹಿಂದೆ 'ಕಮಿಷನ್' ಎಂಬ ಪೆಡಂಭೂತದ ಕೈವಾಡವಿರುವ ಸಾಧ್ಯತೆಯನ್ನು ಅಲ್ಲಗಳೆಯಲಾದೀತೇ? ಒಟ್ಟಿನಲ್ಲಿ ಅವರ ಈ ಸಮಸ್ಯೆ ಪರಿಹಾರವಾದರೆ ಸಾಕು!

– ಸಾಮಗ ದತ್ತಾತ್ರಿ, ಬೆಂಗಳೂರು

ಓದುಗರ ಒಣಿಗೆ ಭೇಟಿ ಕೊಡಿ

ನಿಮ್ಮ ಅಭಿಪ್ರಾಯಗಳನ್ನು vveditoped@gmail.comಗೆ ಮೇಲ್ ಮಾಡಬಹುದು ಅಥವಾ ಕಚೇರಿಯ ವಿಳಾಸಕ್ಕೆ ಕಳುಹಿಸಬಹುದು

ಭಟ್ಟರ್ ಸ್ಕಾಚ್

- **ವಾದಿರಾಜ ದಂಡಿನ, (ಇಮೇಲ್ ಮೂಲಕ)**
ಭಟ್ರೇ, ಕೆಲವರು ರೈಲು ಬಿಟ್ಟರೆ, ಇನ್ನೂ ಕೆಲವರು ಬುಲೆಟ್ ಟ್ರೇನ್ ಬಿಡ್ತಾರಲ್ಲ?
– **ಕನಿಷ್ಠ ಹಳಿಯಾದರೂ ಇದೆಯಾ ಎಂಬುದನ್ನು ದೃಢಪಡಿಸಿಕೊಳ್ಳಬೇಕಿತ್ತು!**

- **ಎಲ್.ವಿ.ಸತೀಶ್, ಮೈಸೂರು**
ಭಟ್ರೇ, ಮೊದಲ ರಾತ್ರಿಗೂ, ಕೊನೆಯ ರಾತ್ರಿಗೂ ಏನು ವ್ಯತ್ಯಾಸ?
– **ಮೊದಲ ರಾತ್ರಿ ಮಲಗುವಾಗ ಒಂಟಿಯಲ್ಲ, ಕೊನೆ ರಾತ್ರಿ ಒಬ್ಬರೇ ಮಲಗಬೇಕಾಗುತ್ತದೆ!**

- **ವಿ.ಹೇಮಂತಕುಮಾರ, ಬೆಂಗಳೂರು**
ಭಟ್ರೇ, ಹ್ಯಾಪಿ ನ್ಯೂ ಇಯರ್, ಯುಗಾದಿಯನ್ನು ಭೇಟಿಯಾದರೆ ಏನು ಹೇಳಬಹುದು?
– **ಮೂರು ತಿಂಗಳು ಬಿಟ್ಟು ಸಿಗ್ತೀನಿ!**

- **ವೇಣುಗೋಪಾಲ ಕಂಚಿತೋಟ, ಕಡೂರು**
ಭಟ್ರೇ, ಒಂದು ವಾರ ಜಪಾನಿನಲ್ಲಿದ್ದೇ ಒಂದು ತಿಂಗಳು ಬರೆದಿರಿ, ಒಂದು ತಿಂಗಳು ಇದ್ದಿದ್ದರೆ?
– **ಭಟ್ಟರ ಬರಹದಿಂದ ಭೂಕಂಪ!**

- **ಶಿವಲಿಂಗಪ್ಪ ಸಿಂಗಶೆಟ್ಟಿ, ಕಲಬುರ್ಗಿ**
ಭಟ್ರೇ, ಕನ್ನಡ ಹೋರಾಟಗಾರರನ್ನು ವಿದೇಶದಲ್ಲೇಕೆ ಸನ್ಮಾನಿಸುವುದಿಲ್ಲ?
– **ಅಲ್ಲಿಯೂ ಕನ್ನಡ ಕಡ್ಡಾಯ ಮಾಡಬೇಕು ಎಂದು ಪ್ರತಿಭಟನೆಗೆ ಕುಳಿತರೆ ಏನು ಮಾಡೋದು?!**

- **ಉಜ್ಜನಿ ಜಲೇಂದ್ರ, ಮಲ್ಲುಂಗೆರೆ**
ಭಟ್ರೇ, ನಿಮ್ಮ ಮತ್ತು ಕುಮಾರಸ್ವಾಮಿ ಮಧ್ಯೆ ರಾಜಿ ಆಗಿದೆಯಂತೆ?
– **ನಮ್ಮಿಬ್ಬರ ಸಂಬಂಧ ಕಿತ್ತುಹೋದರೆ ತಾನೇ ರಾಜಿ ಮಾಡ್ಕೊಳ್ಳೋದು!**

- **ಸದಾನಂದ ಶೆಟ್ಟಿ, ಬ್ರಹ್ಮಾವರ**
ಭಟ್ರೇ, ಈ ದಿನಗಳಲ್ಲಿ ಮನೆಗೆಲಸದವಳು ಸಿಗುವುದೇ ಇಲ್ಲವಲ್ಲ?
– **ಅದೇ ವಾಸಿ, ಹೆಂಡತಿ ನಿನ್ನ ಮೇಲೆ ಸಂದೇಹ ಪಡಲು ಬಲವಾದ ಕಾರಣ ಇಲ್ಲದಂತಾಯ್ತು ಬಿಡು!**

- **ಸುಮನ್, ಬೆಳ್ತಂಗಡಿ**
ಭಟ್ರೇ, ಶೀಘ್ರ ಇಂಗ್ಲಿಷ್ ಇಂಪ್ರೂವ್ ಮಾಡಿಕೊಳ್ಳಲು ಏನು ಮಾಡಬೇಕು?
– **ಗುಂಡು ಹಾಕಬೇಕು!**

- **ಕಲ್ಲೇಶ ಬೂದಿಹಾಳ, ಚಿತ್ರದುರ್ಗ**
ಭಟ್ರೇ, ಎಲ್ಲರ ಮನೆಯಲ್ಲೂ ಸಿಸಿಟಿವಿಯನ್ನೇಕೆ ಹಾಕಿಸುವುದಿಲ್ಲ?
– **ಮನೆಯಲ್ಲಿ ಹದ್ದಿನಕಣ್ಣಿನ ಹೆಂಡತಿ ಇದ್ದರೆ ಸಿಸಿಟಿವಿ ಏಕೆ?!**

ದೊಡ್ಡವರಾದ ಮೇಲೆ ಸಣ್ಣವರಾಗಬಾರದು !

ಲೋಕಮತ
ಲೋಕೇಶ್ ಕಾಯರ್ಗ
kaayarga@gmail.com

ಅದು ಕನ್ನಡದ ಕೋಟ್ಯಧಿಪತಿ ಕಾರ್ಯಕ್ರಮ. ಅನಿಲ್ ಕುಂಬ್ಳೆ ಅವರನ್ನು ವಿಶೇಷ ಅತಿಥಿಯಾಗಿ ಕರೆಸಲಾಗಿತ್ತು. ಎಸ್.ಪಿ. ಬಾಲಸುಬ್ರಮಣ್ಯ ಅವರ ಹಾಡುಗಳೆಂದರೆ ಕುಂಬ್ಳೆಗೆ ಇಷ್ಟ. ಮಾತಿನ ಮಧ್ಯೆ ಈ ವಿಷಯ ಪ್ರಸ್ತಾಪಕ್ಕೆ ಬಂತು. ಕಾರ್ಯಕ್ರಮವನ್ನು ಅದ್ಭುತವಾಗಿ ನಡೆಸಿಕೊಡುತ್ತಿದ್ದ ನಟ ಪುನೀತ್ ರಾಜ್‌ಕುಮಾರ್ ಎಸ್‌ಪಿಬಿಗೆ ಫೋನ್ ಹಚ್ಚಿ, ಕುಂಬ್ಳೆ ಜತೆ ನೇರವಾಗಿ ಮಾತನಾಡಲು ಅವಕಾಶ ಮಾಡಿಕೊಟ್ಟರು. ಆ ಕಡೆಯಿಂದ ಫೋನ್ ಎತ್ತಿಕೊಂಡ ಎಸ್‌ಪಿಬಿ ಕೇಳಿದ್ದೊಂದೇ ಪ್ರಶ್ನೆ-ನೀವು ಕನ್ನಡಿಗರು ಇಷ್ಟು ಒಳ್ಳೆಯವರಾಗಿರಲು ಹೇಗೆ ಸಾಧ್ಯ..? ಕುಂಬ್ಳೆ ಸುಮ್ಮನೆ ನಕ್ಕು ಧನ್ಯವಾದ ಹೇಳಿದರು.

ಈ ಮಾತಿನಲ್ಲಿ ಅನಿಲ್ ಕುಂಬ್ಳೆ ಮಾತ್ರವಲ್ಲ, ಟೀಮ್ ಇಂಡಿಯಾವನ್ನು ಪ್ರತಿನಿಧಿಸಿದ ಕರ್ನಾಟಕದ ಆಟಗಾರರೆಲ್ಲರ ಪ್ರಶಂಸೆ ಇತ್ತು. 60–70 ದಶಕದ ಜಿ. ಆರ್. ವಿಶ್ವನಾಥ್, ಬಿ.ಎಸ್. ಚಂದ್ರಶೇಖರ್, ಎರ್ರಪಳ್ಳಿ ಪ್ರಸನ್ನ, ನಂತರದ ದಶಕಗಳಲ್ಲಿ ಬಂದ ಬ್ರಿಜೇಶ್ ಪಟೇಲ್, ರೋಜರ್ ಬಿನ್ನಿ, ಸಯ್ಯದ್ ಕೀರ್ಮಾನಿ, ಜಾವಗಲ್ ಶ್ರೀನಾಥ್, ಅನಿಲ್ ಕುಂಬ್ಳೆ, ವೆಂಕಟೇಶ್ ಪ್ರಸಾದ್, ರಾಹುಲ್ ದ್ರಾವಿಡ್‌ರಿಂದ ತೊಡಗಿ ಹಾಲಿ ತಂಡದ ಭಾಗವಾಗಿರುವ ಕೆ.ಎಲ್. ರಾಹುಲ್ ತನಕ ಎಲ್ಲರಿಗೂ ಮಾತು ಅನ್ವಯವಾಗುವಂತಿತ್ತು. ಕರ್ನಾಟಕದ ಕ್ರಿಕೆಟಿಗರೆಂದೂ ಮೈದಾನದ ಒಳಗೆ ಮತ್ತು ಹೊರಗೆ ಮೈ ಮರೆತು ವರ್ತಿಸಿದವರಲ್ಲ. 'ಜಂಟಲ್ ಮ್ಯಾನ್ಸ್ ಗೇಮ್' ಎಂದು ಕರೆಸಿಕೊಳ್ಳುವ ಕ್ರಿಕೆಟ್‌ನಲ್ಲಿ 'ಗಂಟಲ್' ಮ್ಯಾನ್‌ಗಳಾದವರಲ್ಲ. ಎದುರಾಳಿಯು ಕೆಣಕಿದಾಗಲೆಲ್ಲಾ ಬ್ಯಾಟ್, ಬಾಲ್ ಮೂಲಕವೇ ಉತ್ತರ ನೀಡಿದವರು. ಈ ಕಾರಣಕ್ಕಾಗಿಯೇ ಕನ್ನಡಿಗ ಕ್ರಿಕೆಟಿಗರೆಂದರೆ ವಿಶ್ವಮಟ್ಟದಲ್ಲೂ ವಿಶೇಷ ಗೌರವ.

ಈ ಮಾತು ಈಗ ನೆನಪಾಗಲು ಕಾರಣವಿದೆ. ಆಸ್ಟ್ರೇಲಿಯಾದಲ್ಲಿ ಈಗ ತಾನೇ ಮುಗಿದಿರುವ ಗವಾಸ್ಕರ್– ಬಾರ್ಡರ್ ಸರಣಿಯ ಟೆಸ್ಟ್ ಪಂದ್ಯಗಳಲ್ಲಿ ನಮ್ಮ ಸ್ಟಾರ್ ಕ್ರಿಕೆಟರ್ ವಿರಾಟ್ ಕೊಹ್ಲಿ ಮತ್ತು ಬೌಲರ್ ಮೊಹಮ್ಮದ್ ಅವರ ವರ್ತನೆಯ ಬಗ್ಗೆ ಭಾರತ ಮತ್ತು ಆಸ್ಟ್ರೇಲಿಯಾದ ಮಾಧ್ಯಮಗಳಲ್ಲಿ ಸಾಕಷ್ಟು ಚರ್ಚೆ ನಡೆದಿದೆ. ಆ ದೇಶದ ಮಾಧ್ಯಮಗಳು ಅಲ್ಲಿನ ಕ್ರಿಕೆಟಿಗರ ವರ್ತನೆಯನ್ನು ಸಮರ್ಥಿಸಿಕೊಂಡು ನಮ್ಮವರನ್ನು ಹೀಗಳೆದರೆ, ನಮ್ಮ ದೇಶದ ಮಾಧ್ಯಮಗಳು ಟೀಮ್ ಆಸ್ಟ್ರೇಲಿಯಾ ಮತ್ತು ಅಲ್ಲಿನ ಪ್ರೇಕ್ಷಕ ವರ್ಗವನ್ನು ದೂರುತ್ತಿವೆ. ಆದರೆ ಪ್ರಶ್ನೆ ಇರುವುದು ವಿರಾಟ್ ಕೊಹ್ಲಿಯಂತಹ ಮೇರು ಕ್ರಿಕೆಟಿಗ ಹೀಗೂ ವರ್ತಿಸಹುದೇ ?

ಈ ಸರಣಿಯನ್ನು ರೋಹಿತ್ ಬಳಗ 1–3 ಅಂತರದಿಂದ ಸೋತಿದ್ದು ದೊಡ್ಡ ವಿಚಾರವೇನೂ ಅಲ್ಲ. ಮೂರನೇ ಬಾರಿಗೆ ಟೆಸ್ಟ್ ಚಾಂಪಿಯನ್‌ಶಿಪ್ ಫೈನಲ್‌ಗೆ ಪ್ರವೇಶಿಸುವ ನಮ್ಮ ಕನಸು ನನಸಾಗಲಿಲ್ಲ ಎನ್ನುವುದೂ ಮುಖ್ಯವಲ್ಲ. ಆದರೆ ಬ್ಯಾಟಿಂಗ್ ವೈಫಲ್ಯದ ಜತೆ ತಮ್ಮ ವರ್ತನೆಗಾಗಿ ಕೊಹ್ಲಿ ದಂಡ ತೆತ್ತಿದ್ದು, ಕೊನೆಯಲ್ಲಿ ಟ್ರೋಫಿ ವಿತರಣೆಯ ವೇಳೆ ಗವಾಸ್ಕರ್ ಅವರನ್ನು ಕರೆಯದೆ ಅವಮಾನಿಸಿದ್ದು, ಆರದ ಗಾಯಗಳಾಗಿ ಉಳಿದು ಬಿಡುತ್ತವೆ. ಆಸೀಸ್ ಸರಣಿಯ ಕಹಿ ನೆನಪುಗಳನ್ನು, ಕೊಹ್ಲಿಯಂತಹ ಹಿರಿಯ ಆಟಗಾರ ಮತ್ತಷ್ಟು ಕಹಿಯಾಗಿಸಿದರು ಎಂದರೆ ತಪ್ಪಲ್ಲ.

ಆಕ್ರಮಣ ವರ್ಸಸ್ ಅಹಂಕಾರ

ನಿಜ, ವಿರಾಟ್ ಕೊಹ್ಲಿ ಮೊದಲಿನಿಂದಲೂ ತಮ್ಮ ಆಕ್ರಮಣಕಾರಿ ಕ್ರಿಕೆಟ್‌ನಿಂದಲೇ ಪ್ರಸಿದ್ಧರಾದವರು. ಅವರು ಸಚಿನ್ ತೆಂಡೂಲ್ಕರ್, ರಾಹುಲ್ ದ್ರಾವಿಡ್ ಅವರಂತೆ ತಮ್ಮ ಭಾವನೆಗಳನ್ನು ಎಂದು ಬಚ್ಚಿಟ್ಟುಕೊಂಡವರಲ್ಲ. ಆದರೆ ಆಟದಲ್ಲಿ ತೋರಿಸುವ ಆಕ್ರಮಣ ಪ್ರವೃತ್ತಿಗೂ, ಆಟದಿಂದ ಹೊರತಾದ ಪ್ರವೃತ್ತಿಗೂ ಸಾಕಷ್ಟು ವ್ಯತ್ಯಾಸವಿದೆ. ಮೆಲ್ಬೋರ್ನ್‌ನಲ್ಲಿ ನಡೆದ 4ನೇ ಟೆಸ್ಟ್ ಪಂದ್ಯದಲ್ಲಿ ಆಸ್ಟ್ರೇಲಿಯಾ ತಂಡದ ಪರ ಚೊಚ್ಚಲ ಪ್ರವೇಶ ಪಡೆದ 19ರ ಹರೆಯದ ಸ್ಯಾಮ್ ಕೋನ್‌ಸ್ಟಾಸ್ ಚೆನ್ನಾಗಿ ಆಡುತ್ತಿದ್ದರು. ಜಸ್‌ಪ್ರಿತ್ ಬುಮ್ರಾ ಎಸೆತಕ್ಕೆ ಸಿಕ್ಸರ್ ಹೊಡೆದು ತಮ್ಮ ಕ್ಲಾಸ್ ಏನೆಂದು ಅವರು ತೋರಿಸಿಕೊಟ್ಟಿದ್ದರು. ಕೊಹ್ಲಿಯಂತಹ ಹಿರಿಯ ಆಟಗಾರ ಒಂದು ಬಾರಿ ಚಪ್ಪಾಳೆ ತಟ್ಟಿ ಅವರನ್ನು ಅಭಿನಂದಿಸಿದ್ದರೆ, ಅವರ ವ್ಯಕ್ತಿತ್ವ ಇನ್ನಷ್ಟು ವಿರಾಟವಾಗುತ್ತಿತ್ತು. ಆದರೆ ಯುವ ಆಟಗಾರನಿಗೆ ಭುಜ ತಗುಲಿಸಿ ಹೊರಟ 'ಕಿಂಗ್' ಕೊಹ್ಲಿ, ತಮ್ಮ ವರ್ತನೆಯಿಂದ ಕಿರೀಟ ಕಳೆದುಕೊಂಡು ಸಣ್ಣವರಾಗಿ ಬಿಟ್ಟರು.

90ರ ದಶಕದಿಂದ ದೂಷಣೆ, ನಿಂದನೆ, ಮತ್ತು ಕೆರಳಿಸುವ ಮಾತುಗಳಿಂದ ಕ್ರಿಕೆಟ್ ಆಟವನ್ನು ಕಿರಿಕ್ ಆಟವನ್ನಾಗಿಸಿದ ಟೀಮ್ ಆಸ್ಟ್ರೇಲಿಯಾದ ಎದುರು ಆಟವಾಡಬೇಕಾದರೆ ಈ ತಂತ್ರವನ್ನು ಬಳಸಲೇಬೇಕು. ಆಸೀಸ್ ಆಟಗಾರರು ಸ್ಲೆಡ್ಜಿಂಗ್ ಮಾಡಬೇಕಾದರೆ ನಾವ್ಯಾಕೆ ಮಾಡಬಾರದು ಎಂದು ಕೇಳುವವರಿದ್ದಾರೆ. ಆದರೆ ಕೊಹ್ಲಿಯಂತಹ ಆಟಗಾರ ಈ ಮಟ್ಟಕ್ಕಿಳಿದು ತಮ್ಮ ವ್ಯಕ್ತಿತ್ವಕ್ಕೆ ಕುಂದು ತಂದುಕೊಳ್ಳಬಾರದಿತ್ತು. ಸಂಯಮ ಕಳೆದುಕೊಂಡು ಪ್ರೇಕ್ಷಕರ ಜತೆ, ಪತ್ರಕರ್ತರ ಜತೆ ಜಗಳಕ್ಕಿಳಿಯಬಾರದಿತ್ತು.

ಆಯಾ ದೇಶದ ನೆಲದಲ್ಲಿ ಪ್ರೇಕ್ಷಕರು ತಮ್ಮ ದೇಶೀಯ ತಂಡವನ್ನು ಬೆಂಬಲಿಸುವುದು ವಿಶೇಷವೇನೂ ಅಲ್ಲ. ಆದರೆ ಮೆಲ್ಬೋರ್ನ್‌ನಲ್ಲಿ ಯುವ ಆಟಗಾರ ಸ್ಯಾಮ್ ಕೋನ್‌ಸ್ಟಾಸ್ ಜೊತೆ ಅನುಚಿತವಾಗಿ ನಡೆದುಕೊಂಡ ಬಳಿಕ ಕೊಹ್ಲಿ ಆಸ್ಟ್ರೇಲಿಯನ್ನರ ಪಾಲಿಗೆ ವಿಲನ್ ಆಗಿದ್ದರು. ಅವರ ಆಟದ ವೇಳೆ ಪ್ರೇಕ್ಷಕರ ಕಿರುಚಾಟ ಮೇರೆ ಮೀರುವಂತಿತ್ತು. ಇದರಿಂದ ನಷ್ಟವಾಗಿದ್ದು ಭಾರತಕ್ಕೆ. ಕೊಹ್ಲಿ ಕೊನೆಯ ಎರಡೂ ಪಂದ್ಯಗಳಲ್ಲಿ ತಮ್ಮ ನೈಜ ಆಟ ಕಂಡುಕೊಳ್ಳಲಾರದೆ ಏಕಾಗ್ರತೆ ಕಳೆದುಕೊಂಡು ಔಟಾದರು.

ಹಾಗೆಂದು ಕೊಹ್ಲಿ ಮಾಡಿದ್ದೆಲ್ಲವೂ ತಪ್ಪೆಂದಲ್ಲ. ಕೊನೆಯ ಪಂದ್ಯದ ಎರಡನೇ ಇನ್ನಿಂಗ್ಸ್‌ನಲ್ಲಿ ಸ್ಟೀವ್ ಸ್ಮಿತ್ ಔಟಾದಾಗ, ಕೊಹ್ಲಿ ತಮ್ಮ ಪ್ಯಾಂಟ್‌ನ ಖಾಲಿ ಜೇಬು ತೋರಿಸಿ, 'ನಮ್ಮಲ್ಲಿ ಚೆಂಡು ವಿರೂಪಗೊಳಿಸುವ ಸ್ಯಾಂಡ್‌ಪೇಪರ್ ಇಲ್ಲ' ಎಂದು ಪರೋಕ್ಷವಾಗಿ 2018ರಲ್ಲಿ ಚೆಂಡು ವಿರೂಪಗೊಳಿಸಿದ ಕಾರಣಕ್ಕೆ ಸ್ಟೀವ್ ಸ್ಮಿತ್ ಸೇರಿದಂತೆ ಆಸ್ಟ್ರೇಲಿಯಾದ ಮೂವರು ಆಟಗಾರರು ನಿಷೇಧಕ್ಕೆ ಒಳಗಾದ ಪ್ರಕರಣ ನೆನಪಿಸಿದ್ದರು. ಬುಮ್ರಾ ವಿರುದ್ಧದ ಚೆಂಡು ವಿರೂಪಗೊಳಿಸಿದ ಆರೋಪಕ್ಕೆ ಕೊಹ್ಲಿ ಈ ಉತ್ತರ ನೀಡಿದ್ದರು. ಆದರೆ ಆರಂಭದಲ್ಲಿ ಎಸಗಿದ ತಪ್ಪು ನಂತರದ ನಡತೆಗೂ ಕಳಂಕ ಹಚ್ಚಿತು.

ಸವಾಲ್ ಜವಾಬ್ ಹೊಸದೇನಲ್ಲ

ಕ್ರಿಯೆಗೆ ಪ್ರತಿಕ್ರಿಯೆ ರೂಪದಲ್ಲಿ ಭಾರತೀಯ ಆಟಗಾರರು ಈ ಹಿಂದೆಯೂ ತಕ್ಕ ಜವಾಬು ನೀಡಿದ್ದರು. 1992ರ ಕಿರಣ್ ಮೋರೆ– ಮಿಯಾಂದಾದ್ ಪ್ರಕರಣ ಎಂದಿಗೂ ಮರೆಯಲಾಗದ ಘಟನೆ. ಆದರೆ ಈ ನಿಂದನೆಗೆ ತಕ್ಕ ಉತ್ತರ ಬ್ಯಾಟ್ ಮತ್ತು ಬಾಲ್ ರೂಪದಲ್ಲಿಯೇ ಇದ್ದಾಗ ಆಟ ಇನ್ನಷ್ಟು ಸ್ಮರಣೀಯವಾಗುತ್ತದೆ. ಕನ್ನಡಿಗ ವೆಂಕಟೇಶ್ ಪ್ರಸಾದ್ 1996ರಲ್ಲಿ ಬೆಂಗಳೂರಿನಲ್ಲಿ ನಡೆದ ವಿಶ್ವಕಪ್ ಪಂದ್ಯದಲ್ಲಿ ಬೌಂಡರಿ ಹೊಡೆದು ತಮ್ಮನ್ನು ಕೆಣಕಿದ ಪಾಕಿಸ್ತಾನದ ಅಮಿರ್ ಸೊಹೈಲ್ ಅವರನ್ನು ಮುಂದಿನ ಎಸೆತದಲ್ಲಿಯೇ ಔಟ್ ಮಾಡಿ ಸಂಭ್ರಮಿಸಿದ್ದನ್ನು ಕ್ರಿಕೆಟ್ ಪ್ರೇಮಿಗಳು ಈಗಲೂ ನೆನಪಿಸಿಕೊಳ್ಳುತ್ತಾರೆ. ತೆಂಡುಲ್ಕರ್, ದ್ರಾವಿಡ್, ಲಕ್ಷ್ಮಣ್, ಧೋನಿ, ಯುವರಾಜ್ ಸಿಂಗ್ ಮುಂತಾದವರು ತಮ್ಮನ್ನು ಕೆಣಕಿದ ಬೌಲರ್‌ಗಳನ್ನು ಚೆಂಡಾಡಿದ ಹಲವು ಉದಾಹರಣೆಗಳಿವೆ. ಆದರೆ ಟ್ರಾವಿಸ್ ಹೆಡ್ ತೋರಿಸಿದ ಅಸಭ್ಯ ಸನ್ನೆ, ಕೊಹ್ಲಿಯ 'ಭುಜಬಲದ ಪರಾಕ್ರಮ' ಆಟದ ಅಂದವನ್ನು ಕೆಡಿಸಲಷ್ಟೇ ಸಾಧ್ಯ.

ಆಸೀಸ್ ಸ್ಲೆಡ್ಜರ್ಸ್

ಆಸ್ಟ್ರೇಲಿಯಾ ಕ್ರಿಕೆಟಿಗರಿಗೆ ಈಗ ತಾವು ಕೊಟ್ಟಿದ್ದನ್ನು ಉಣ್ಣುವ ಕಾಲ ಬಂದಿದೆ. ಆಟಗಾರರ ನಿಂದನೆಯನ್ನು ಆಕ್ರಮಣಕಾರಿ ಕ್ರಿಕೆಟ್‌ನ ಭಾಗವಾಗಿ ಮಾಡಿದ್ದು ಇದೇ ಟೀಮ್ ಆಸ್ಟ್ರೇಲಿಯಾ. 2008ರಲ್ಲಿ ಭಾರತ ಆಸ್ಟ್ರೇಲಿಯಾ ಪ್ರವಾಸ ಕೈಗೊಂಡಿದ್ದಾಗ ನಡೆದ 'ಮಂಕಿಗೇಟ್' ಪ್ರಕರಣ ಕ್ರಿಕೆಟ್ ಪ್ರಿಯರಿಗೆ ನೆನಪಿರಬಹುದು. ಬೌಲರ್ ಹರ್ಭಜನ್ ಸಿಂಗ್ ತಮ್ಮನ್ನು 'ಮಂಕಿ' ಎಂದು ನಿಂದಿಸಿದ್ದಾಗಿ ಆಲ್ ರೌಂಡರ್ ಆ್ಯಂಡ್ರೂ ಸೈಮಂಡ್ಸ್ ದೂರಿದ್ದರು. ಈ ಪ್ರಕರಣದಲ್ಲಿ ಭಜ್ಜಿಗೆ ಒಂದು ಒಂದು ಪಂದ್ಯದ ನಿಷೇಧ ಹೇರಲಾಗಿತ್ತು. ಆದರೆ ತಮ್ಮ ಅಶಿಸ್ತು, ದುರ್ನಡತೆಯ ಕಾರಣಗಳಿಗಾಗಿಯೇ ಕುಖ್ಯಾತಿ ಹೊಂದಿದ್ದ ಸೈಮಂಡ್ಸ್ ಕುಡಿದು ಕಾರು ಚಲಾಯಿಸುವಾಗ ಅಪಘಾತಕ್ಕೀಡಾಗಿ ದುರಂತ ಸಾವು ಕಂಡಿದ್ದು ಈಗ ಇತಿಹಾಸ. 90ರ ದಶಕದಲ್ಲಿ ಸ್ಟೀವ್ ವೋ ನಾಯಕನಾಗಿದ್ದಾಗ ಅಳವಡಿಸಿಕೊಂಡ ಸ್ಲೆಡ್ಜಿಂಗ್ ನೀತಿ ಮುಂದೆ ರಿಕಿ ಪಾಂಟಿಂಗ್ ಕಾಲದಲ್ಲಿ ಮತ್ತಷ್ಟು ಗಟ್ಟಿಯಾಯಿತು. ಆರಂಭದಲ್ಲಿ ಕ್ರಿಕೆಟಿಗರ ಏಕಾಗ್ರತೆ ಕದಡಲು ಅಳವಡಿಸಿಕೊಂಡ ಈ ನೀತಿ ಮುಂದೆ ದೂಷಣೆಗಷ್ಟೇ ಸೀಮಿತವಾಗದೆ ದುರ್ವರ್ತನೆಗೂ ನಾಂದಿ ಹಾಡಿತು. 2006ರಲ್ಲಿ ಮುಂಬೈನಲ್ಲಿ ನಡೆದ ಚಾಂಪಿಯನ್ಸ್ ಟ್ರೋಫಿ ಗೆದ್ದ ರಿಕಿ ಪಾಂಟಿಂಗ್, ಟ್ರೋಫಿ ಪಡೆದಾಕ್ಷಣ ಬಿಸಿಸಿಐ ಅಧ್ಯಕ್ಷರಾಗಿದ್ದ ಶರದ್ ಪವಾರ್ ಅವರನ್ನು ಪಕ್ಕಕ್ಕೆ ತಳ್ಳಿ ಫೋಟೋ ತೆಗೆಸಿಕೊಂಡಿದ್ದರು. ಆಸ್ಟ್ರೇಲಿಯ ಕ್ರಿಕೆಟಿಗರಿಗೆ ಇಂತಹ ವಿವಾದಗಳು ಹೊಸದೇನೂ ಅಲ್ಲ. ಕುಡಿತ, ಮೋಜು, ಹಲ್ಲೆ, ದುರ್ನಡತೆ ಕಾರಣಗಳಿಗಾಗಿ ಅಲ್ಲಿನ ಹಿರಿಯ ಆಟಗಾರರು ಕೂಡ ನಿಷೇಧಕ್ಕೊಳಗಾದ ಉದಾಹರಣೆಗಳಿವೆ. ಆಸ್ಟ್ರೇಲಿಯಾದ ಕ್ರಿಕೆಟ್ ಅಭಿಮಾನಿಗಳು ಕೂಡ ಇದನ್ನು ಆಟದ ಭಾಗವಾಗಿಯೇ ಪರಿಗಣಿಸಿದ್ದಾರೆ.

ಭಾರತದಲ್ಲಿ ಸನ್ನಡತೆಯೇ ಸೈ

ಕ್ರಿಕೆಟಿಗರು, ಸಿನಿಮಾ ತಾರೆಯೆಂದರೆ ಆರಾಧಿಸುವ (ಹೀರೋ ವರ್ಶಿಪ್) ಭಾರತದ ಅಭಿಮಾನಿಗಳು ಇಂತಹ ಘಟನೆಗಳನ್ನು ಅರಗಿಸಿಕೊಳ್ಳುವುದು ಕಷ್ಟ. ಕೊಹ್ಲಿಯಂತಹ ಆಟಗಾರ ಉತ್ತಮ ನಿರ್ವಹಣೆ ನೀಡಲು ವಿಫಲವಾಗಿದ್ದು ಮಾತ್ರವಲ್ಲ, ದುರ್ನಡತೆಗಾಗಿ ದಂಡ ಕಟ್ಟಬೇಕಾಯಿತೆಂಬ ವಿಚಾರವೇ ನಮ್ಮ ಅಭಿಮಾನಕ್ಕೆ ಘಾಸಿ ಮಾಡುತ್ತದೆ. ಒಂದು ವೇಳೆ ವಿರಾಟ್ ಜಾಗದಲ್ಲಿ ಸಚಿನ್ ತೆಂಡೂಲ್ಕರ್ ಇದ್ದರೆ ಇಡೀ ದೇಶ ರೊಚ್ಚಿಗೇಳುತ್ತಿತ್ತು. ಕ್ರಿಕೆಟನ್ನು ಅನಧಿಕೃತ ರಾಷ್ಟ್ರಧರ್ಮವನ್ನಾಗಿ ಸ್ವೀಕರಿಸಿರುವ ದೇಶದಲ್ಲಿ ಆಟಗಾರರು ತಮ್ಮ ಪ್ರತಿಯೊಂದು ನಡೆ ನುಡಿಯಲ್ಲೂ ಎಚ್ಚರಿಕೆ ವಹಿಸಬೇಕಾಗುತ್ತದೆ. ಅದರಲ್ಲೂ ಎಳೆಯ ಆಟಗಾರರು ತಮ್ಮ ವರ್ತನೆ ಮಿತಿ ಮೀರದಂತೆ ಸಂಯಮ ವಹಿಸಬೇಕಾಗುತ್ತದೆ. ಇದಕ್ಕೆ ತಪ್ಪಿ ನಡೆದರೆ ತಂಡದಿಂದ ಸ್ಥಾನ ಕಳೆದುಕೊಳ್ಳುವ ಜೊತೆಗೆ ಅಭಿಮಾನಿಗಳ ಆಕ್ರೋಶಕ್ಕೂ ಗುರಿಯಾಗಬೇಕಾಗುತ್ತದೆ.

ಕರ್ನಾಟಕದವರೇ ಆದ ಸದಾನಂದ ವಿಶ್ವನಾಥ್ 80ರ ವಿಕೆಟ್ ಕೀಪರ್ ಆಗಿ ಅತ್ಯಂತ ಭರವಸೆ ಮೂಡಿಸಿದ್ದವರು. ರಾಷ್ಟ್ರೀಯ ತಂಡಕ್ಕೆ ಸೇರಿದ್ದ ಅವರು ತಮ್ಮ ಅಶಿಸ್ತು ಮತ್ತು ಉದ್ಧಟತನದ ಕಾರಣಕ್ಕಾಗಿ ಕ್ರಿಕೆಟ್‌ನಿಂದಲೇ ನಿವೃತ್ತಿ ಪಡೆಯಬೇಕಾಯಿತು. ಕುಡಿತ, ಅಶಿಸ್ತಿನ ಕಾರಣಕ್ಕೆ ಬದುಕಿನಲ್ಲೂ ಕತ್ತಲೆಯತ್ತ ಸಾಗಿದ ವಿನೋದ್ ಕಾಂಬ್ಳಿ ನಮ್ಮ ಮುಂದಿರುವ ಅತ್ಯುತ್ತಮ ಉದಾಹರಣೆ. ಅಶಿಸ್ತಿನ ಕಾರಣದಿಂದಲೇ ರಾಷ್ಟ್ರೀಯ ತಂಡದಿಂದ ಹೊರ ಬಿದ್ದ ಪ್ರತಿಭಾವಂತ ಆಟಗಾರ ಪೃಥ್ವಿ ಶಾಗೆ ಈ ಬಾರಿ ಐಪಿಎಲ್ ತಂಡದಲ್ಲೂ ಸ್ಥಾನ ಸಿಕ್ಕಿಲ್ಲ. ಐಪಿಎಲ್‌ನಂತಹ ಕ್ರೀಡಾಕೂಟ ಆರಂಭವಾದ ಮೇಲೆ ಭಾರತದ ಆಟಗಾರರು ಮತ್ತು ಮತ್ತು ವಿದೇಶಿ ಆಟಗಾರರ ನಡುವೆ ಹೊಸ ಬಾಂಧವ್ಯ ಬೆಳೆದಿದೆ. ಆದರೆ ತಮ್ಮ ದೇಶದ ಪರವಾಗಿ ಆಡುವಾಗ ಪ್ರತಿಯೊಬ್ಬ ಆಟಗಾರ ಛಲದಿಂದ ಆಡುವುದು ಸಹಜ. ಈ ಆವೇಶ ಆಭಾಸಕ್ಕೆಡೆಯಾಗದಂತೆ ನೋಡಿಕೊಳ್ಳುವುದು ಆಯಾ ಆಟಗಾರರ ಕೈಯಲ್ಲಿದೆ. ಅದರಲ್ಲೂ ಹಿರಿಯ ಆಟಗಾರರ ನಡೆ ಕಿರಿಯರಿಗೆ ಮಾತ್ರವಲ್ಲ ತಮ್ಮ ಅಭಿಮಾನಿಗಳಿಗೂ ಮಾದರಿಯಾಗಿರಬೇಕು. ಸಣ್ಣವರು ದೊಡ್ಡವರಾಗಬೇಕು. ಆದರೆ ದೊಡ್ಡವರಾದ ಮೇಲೆ ಸಣ್ಣವರಾಗಬಾರದು. ಇದು ವಿರಾಟ್ ಕೊಹ್ಲಿ ಕಲಿಸಿದ ಪಾಠ.

ಪ್ರತಿಸ್ಪಂದನ

ವೈ.ಎಸ್.ಗಣೇಶ್, ಬೆಂಗಳೂರು

ಸಮಯೋಚಿತ ಲೇಖನ

ವೆಂಕಟೇಶ ಬೈಲೂರು ಅವರ 'ಮಂಗಳ ದ್ರವ್ಯಗಳನ್ನು ತುಳಿಯುವುದು ತರವೇ?' ಎಂಬ ಲೇಖನ (ವಿಶ್ವವಾಣಿಯ 'ಆರಾಮ' ಪುರವಣಿ, ಜ.7) ಸಮಯೋಚಿತವಾಗಿದೆ. ಲೇಖಕರು ಗಮನಿಸಿರುವ ಅಂಶಗಳೆಲ್ಲಾ ನಮಗೂ ಅನಿಸಿರುವಂಥವೇ. ವಿವಾಹ ಮಂಟಪದ ಮೇಲಿನ ಅಕ್ಷತೆಕಾಳು ತುಳಿಯುವುದು, ಊಟಕ್ಕೆ ಒಂದು ಪಂಕ್ತಿಯವರು ಕೂತಿರುವಾಗಲೇ ಮುಂದಿನ ಪಂಕ್ತಿಯವರು ಅವರ ಹಿಂದೆ ಹಾತೊರೆದು ನಿಲ್ಲುವುದು, ಹಿರಿಯರನ್ನು ಗಮನಿಸದ-ಗೌರವಿಸದ ಬಂಧುಗಳು ಮತ್ತು ಕಿರಿಯರು– ಇವೆಲ್ಲಾ ಇಂದು ಕಲ್ಯಾಣ ಮಂಟಪಗಳಲ್ಲಿ ಕಾಣುವಂಥ ದೃಶ್ಯಗಳೇ!

ಇನ್ನು, ಪುರೋಹಿತರ ಪಾಡನ್ನಂತೂ ಕೇಳುವುದೇ ಬೇಡ! ಒಂದು ರೀತಿಯಲ್ಲಿ ತಾತ್ಸಾರಕ್ಕೆ ಗುರಿಯಾಗುವ ಮಂದಿ ಇವರು, ಕಾರಣ ಛಾಯಾಗ್ರಾಹಕರ 'ಏಕಸ್ವಾಮ್ಯತೆ'ಯೇ ಅಲ್ಲಿ ಮನೆಮಾಡಿರುತ್ತದೆ. ಮದುವೆ ಮಂಟಪವನ್ನೇ ತಮ್ಮ ಮುಷ್ಟಿಯಲ್ಲಿ ಇಟ್ಟುಕೊಂಡವರಂತೆ ಕೆಲ ಛಾಯಾಗ್ರಾಹಕರು ವರ್ತಿಸುವುದಿದೆ. ಮದುವೆಯ ವಿಧಿಯ ಆಚರಣೆ ನಡೆಯುವಾಗ ಸಾಕಷ್ಟು ದೂರದಲ್ಲಿದ್ದುಕೊಂಡೇ ಫೋಟೋ ತೆಗೆಯುವ ಸಾಧ್ಯತೆಯಿದ್ದರೂ, ಅದರ ಬದಲಿಗೆ ಚಲನಚಿತ್ರದ ಷೂಟಿಂಗ್‌ನ ಛಾಯಾಗ್ರಾಹಕರಂತೆ ಇವರು ಪುರೋ ಹಿತರು ಸೇರಿದಂತೆ ಮಂಟಪದ ಬಹುತೇಕರನ್ನು ನಿಯಂತ್ರಿ ಸುವುದಿದೆ. ವಿವಾಹ/ಉಪನಯನಗಳ ಆಚಾರ–ವಿಚಾರಗಳು ಪುರೋಹಿತರಿಗಿಂತ ತಮಗೇ ಜಾಸ್ತಿ ಗೊತ್ತು ಎನ್ನುವಂತೆ ಅವರು ವರ್ತಿಸುವುದು, ಯಾವುದಾದರೊಂದು ಆಚರಣೆಯನ್ನು ಕ್ಲಿಕ್ಕಿಸಲು ಆಗದಿದ್ದರೆ ಅದನ್ನು ಮತ್ತೊಮ್ಮೆ ನಿರ್ವಹಿಸುವಂತೆ ಆಗ್ರಹಿಸುವುದು, ಹೀಗೆ ವಿಲಕ್ಷಣ ರೀತಿಯಲ್ಲಿ ಕೆಲ ಛಾಯಾಗ್ರಾಹಕರು ವರ್ತಿಸು ವುದಿದೆ. ಮದುವೆ ಮಂಟಪದಲ್ಲಿರುವ ವಧು–ವರರು 'ಕಂಕಣಬದ್ಧ'ರಾಗಿ ಇರುವಂಥವರಾಗಿರುತ್ತಾರೆ, ಅವರಲ್ಲಿ 'ಲಕ್ಷ್ಮೀ–ನಾರಾ ಯಣರ ಆವಾಹನೆ' ಆಗಿರುತ್ತದೆ. ಇಂಥ ಸಂದರ್ಭಗಳಲ್ಲಿ ಅವರನ್ನು ಆಶೀರ್ವದಿಸುವ ಆಶಯವು ಪುರೋಹಿತರ ಮೂಲಕ ನೆರವೇರಬೇಕು ಹಾಗೂ ಅಕ್ಷತೆಯನ್ನು ಅವರಿಬ್ಬರ ಮೇಲೆ ಹಾಕಿ ಆಶೀರ್ವದಿಸಬೇಕು ಎಂಬುದು ಕ್ರಮ. ಆದರೆ ಮದುವೆ ಮಂಟಪದ ಮೇಲಿನ ನೂಕುನುಗ್ಗಲಿನಲ್ಲಿ ಮತ್ತು ಛಾಯಾಗ್ರಾಹಕರು ಒಡ್ಡುವ ಅಡೆತಡೆಯಲ್ಲಿ ಇದನ್ನು ಮಾಡಲೂ ಆಗುವುದಿಲ್ಲ, ಎಷ್ಟೋ ಸಂದರ್ಭದಲ್ಲಿ ಅಕ್ಷತೆಯೇ ಸಿಗುವುದಿಲ್ಲ. ಹೀಗಾಗಿ ವಧು–ವರರ ಪಾಲಿಗೆ ಅತ್ಯಗತ್ಯವಾಗಿರುವ ಹಿರಿಯರ ಶುಭಾಶೀರ್ವಾದ ಮತ್ತು ಸಮಾನಮನಸ್ಕರ ಶುಭಹಾರೈಕೆಯ ಶಾಸ್ತ್ರಗಳು ಅಂದುಕೊಂಡಂತೆ ನಡೆಯುವುದಿಲ್ಲ.

ಇನ್ನು 'ಸೆಲೆಬ್ರಿಟಿ' ಎನಿಸಿಕೊಂಡವರು ಬಂದುಬಿಟ್ಟರಂತೂ, ಆಮಂತ್ರಿತರಲ್ಲಿ ಕೆಲವರು ಇದು ಮದುವೆ ಸಮಾರಂಭ ಎಂಬುದನ್ನೂ ಮರೆತು ಅವರೊಂದಿಗೆ ಸೆಲ್ಫಿ ತೆಗೆದುಕೊಳ್ಳಲು ಹಾತೊರೆಯುವುದಿದೆ. ಕಲ್ಯಾಣ ಮಂಟಪಗಳಲ್ಲಿ ಆಗುವ ಇಂಥ ಘಟನೆಗಳಿಂದ ಸಂಭಾವಿತ ಆಮಂತ್ರಿತರಿಗೆ ಇರಿಸು–ಮುರಿಸು ಆಗುವುದು ದಿಟ. ಆದರೆ ಇಲ್ಲಿ ಯಾರೂ ಯಾರಿಗೂ ಏನನ್ನೂ ಹೇಳದಂಥ ಪರಿಸ್ಥಿತಿ ಇರುತ್ತದೆ. ಇನ್ನು ಮೇಲಾದರೂ ಇಂಥ ಪರಿಪಾಠಗಳಿಗೆ ಪೂರ್ಣವಿರಾಮ ಇಡಬೇಕು. ಈ ನಿಟ್ಟಿನಲ್ಲಿ ಜನರಲ್ಲಿ ಜಾಗೃತಿಯೂ, ಸಂದರ್ಭದ ಸೂಕ್ಷ್ಮತೆಯನ್ನು ಅರಿಯುವ ಗುಣವೂ ಇರಬೇಕು.

(ಲೇಖಕರು ಹವ್ಯಾಸಿ ಬರಹಗಾರರು)

ಸಂಕಷ್ಟದ ಸಂಚಿಕೆಯಲ್ಲಿ ಬೆಲೆಯೇರಿಕೆಯ ಅಧ್ಯಾಯ!

ಗಗನಮುಖಿ
ರಮಾನಂದ ಶರ್ಮಾ
vveditoped@gmail.com

ರಾಜ್ಯದಲ್ಲೀಗ ಬೆಲೆಯೇರಿಕೆಯ ಪರ್ವದ ಕುರಿತೇ ಚರ್ಚೆ ನಡೆಯುತ್ತಿದೆ! ಪೆಟ್ರೋಲ್ 3 ರು., ಡೀಸೆಲ್ 2 ರು., ಅಫಿಡವಿಟ್ 20ರಿಂದ 100 ರು., ಟ್ರಸ್ಟ್ ಡೀಡ್ 1000ದಿಂದ 2000 ರು., ಆಸ್ತಿ ಪರಭಾರೆ ಪತ್ರ 1000ದಿಂದ 2000 ರು. ಹೀಗೆ ಏರಿಕೆ ಕಂಡಿವೆ. ವಿದ್ಯುಚ್ಛಕ್ತಿ ದರವು ಯುನಿಟ್‌ಗೆ 75 ಪೈಸೆ ಏರಿಕೆಯಾದ ಮೇಲೆ, ಈಗ ಬಸ್ ಟಿಕೆಟ್ ದರ ಶೇ.15ರಷ್ಟು ಹೆಚ್ಚಿದೆ. ಮೆಟ್ರೋ ಟಿಕೆಟ್ಟು, ಹಾಲು, ಆಟೋ ಮತ್ತು ನೀರಿನ ದರಗಳೂ ಹೆಚ್ಚಾಗುವ ಕುರಿತು ಮಾತುಗಳು ಹರಿದಾಡುತ್ತಿವೆ.

ರಾಜ್ಯದಲ್ಲೀಗ ಬೆಲೆಯೇರಿಕೆಯ ಪರಿಪಾಠವು 'ಪವರ್ ಟಾಪ್‌ಗೇರ್'ಗೆ ತಿರುಗಿದೆ ಎನ್ನುವ ಜನಸಾಮಾನ್ಯರ ಆಕ್ರೋಶದಲ್ಲಿ ಅರ್ಥವಿಲ್ಲದಿಲ್ಲ. ಹಾಗೆಯೇ, ಈ ಏರಿಕೆಯ ಪರ ಹಾಗೂ ವಿರುದ್ಧವಾಗಿ ರಾಜಕೀಯ ಪಕ್ಷಗಳ ಸಮರ್ಥನೆ ಮತ್ತು ಪ್ರತಿಭಟನೆಗಳಿಗೆ ಕೂಡ ತೂಕ ದಕ್ಕುವುದಿಲ್ಲ. 'ನೀವು ಮಾಡಿದರೆ ಸರಿ, ಅದನ್ನೇ ನಾವು ಮಾಡಿದರೆ ತಪ್ಪಾ?' ಎಂದು ಕೆಲ ರಾಜಕಾರಣಿಗಳು ತಮ್ಮ ನಿಲುವನ್ನು ಸಮರ್ಥಿಸಿಕೊಳ್ಳುವುದು ಇನ್ನೊಮ್ಮೆ ಮುನ್ನೆಲೆಗೆ ಬಂದಿದೆ. ಹಾಲಿ ವಿಪಕ್ಷ ನಾಯಕ ಆರ್. ಅಶೋಕ್ ಅವರು ಹಿಂದೆ ಸಾರಿಗೆ ಸಚಿವರಾಗಿದ್ದಾಗ ಮತ್ತು ಯಡಿಯೂರಪ್ಪನವರು ಮುಖ್ಯಮಂತ್ರಿಯಾಗಿದ್ದಾಗ ಪ್ರಯಾಣ ದರವನ್ನು ಏರಿಸಿದ ನಿದರ್ಶನಗಳಿವೆ. ಆಗ ಕಾಂಗ್ರೆಸ್‌ನವರು ಪ್ರತಿಭಟಿಸಿದ್ದರು. ಈಗಿನ ಸಾರಿಗೆ ಸಚಿವ ರಾಮಲಿಂಗಾರೆಡ್ಡಿ ಅವರು, ''2020ರ ನಂತರ ಮೊದಲ ಬಾರಿಗೆ ಈಗ ದರ ಏರಿಸಲಾಗಿದೆ'' ಎಂದಿದ್ದಾರೆ; ಇತರ ಸಾರಿಗೆ ನಿಗಮಗಳಲ್ಲಿ 2020ರಲ್ಲಿ ಶೇ.12ರಷ್ಟು ಏರಿಕೆ ಮಾಡಿದ್ದರೂ, ಬಿಎಂಟಿಸಿಯಲ್ಲಿ 2014ರ ಬಳಿಕ ಸಾರಿಗೆ ದರದ ಪರಿಷ್ಕರಣೆಯಾಗದಿರುವುದನ್ನು ಅವರು ಎತ್ತಿತೋರಿಸಿ, ದರ ಹೆಚ್ಚಳವನ್ನು ಸಮರ್ಥಿಸಿಕೊಂಡಿದ್ದಾರೆ. ಹಾಗೆಯೇ ಹಿಂದಿನ ಸರಕಾರವು 5,999 ಕೋಟಿ ರು. ಮೊತ್ತದ ಸಾಲವನ್ನು ಬಿಟ್ಟುಹೋಗಿರುವುದನ್ನು ಅವರು ಒತ್ತಿ ಹೇಳಿ, ಪ್ರಯಾಣದರ ಏರಿಕೆಗೆ ಅದನ್ನೂ ಕಾರಣವಾಗಿಸಿದ್ದಾರೆ.

ಭಾರತೀಯ ಜನತಾ ಪಕ್ಷವಂತೂ, ಈ ಬೆಲೆಯೇರಿಕೆಯ ಹಿಂದಿರುವ ಸರಕಾರದ ಅಸಹಾಯಕತೆ ಮತ್ತು ಸಮೀಕರಣವನ್ನು ಅರಿಯಲು ಯತ್ನಿಸದೆಯೇ, 'ವಿರೋಧಿಸುವುದೇ ವಿಪಕ್ಷಗಳ ಕೆಲಸ' ಎಂಬ ಅಲಿಖಿತ, ಆದರೆ ಧಾರಾಳವಾಗಿ ಅಳವಡಿಸಿಕೊಂಡು ಅನುಸರಿಸಲಾಗುವ ರಾಜಕೀಯ ತಂತ್ರಗಾರಿಕೆಗೆ ಶರಣಾಗಿದೆ. ''ಮಹಿಳೆಯರಿಗೆ ಉಚಿತ ಪ್ರಯಾಣದ ಭಾಗ್ಯವನ್ನು ನೀಡಿದ್ದರಿಂದಲೇ ಸಾರಿಗೆ ನಿಗಮಗಳು ನಷ್ಟವನ್ನು ಅನುಭವಿಸುತ್ತಿದ್ದು, ಇದನ್ನು ಸರಿದೂಗಿಸಲು ಸರಕಾರವು ಪ್ರಯಾಣದರವನ್ನು ಏರಿಸುವ ಅನಿವಾರ್ಯತೆಯಲ್ಲಿ ಸಿಲುಕಿದೆ'' ಎಂದು ದೂರುತ್ತಿದೆ ಬಿಜೆಪಿ. ವಿಚಿತ್ರವೆಂದರೆ, ಕೇಂದ್ರ ಸರಕಾರವು ಯಾವುದೇ ವಸ್ತು ಮತ್ತು ಸೇವೆಯ ಬೆಲೆಯನ್ನು ಏರಿಸಿದಾಗಲೂ ರಾಜ್ಯ ಬಿಜೆಪಿ ಪ್ರತಿಭಟಿಸಲಿಲ್ಲ, ಕಳೆದ 10 ವರ್ಷಗಳಲ್ಲಿ ತೈಲಬೆಲೆಯು ಹಲವು ಬಾರಿ ಹೆಚ್ಚಾಗಿದೆ, ಅಡುಗೆ ಅನಿಲದ ಸಿಲಿಂಡರ್ ಬೆಲೆ ಸಾವಿರ ರು. ದಾಟಿದೆ. ಕೋವಿಡ್ ಕಾಲಘಟ್ಟದಲ್ಲಿ ಅಂತಾರಾಷ್ಟ್ರೀಯ ಮಟ್ಟದಲ್ಲಿ ಬೆಲೆ ಇಳಿದಾಗ ಕೂಡ ಭಾರತದಲ್ಲಿ ತೈಲಬೆಲೆ ಇಳಿಯಲಿಲ್ಲ. 'ಜಿಎಸ್‌ಟಿ' ಬಾಬತ್ತಿನಿಂದಾಗಿ ಹಲವು ಪದಾರ್ಥಗಳ ಬೆಲೆ ಏರುತ್ತಲೇ ಇದ್ದು, ಪಾಪ್‌ಕಾರ್ನ್ ಕೂಡ ಜಿಎಸ್‌ಟಿಗೆ ಸಿಲುಕಿದೆ! ರಾಷ್ಟ್ರೀಯ ಹೆದ್ದಾರಿಗಳಲ್ಲಿ ರಸ್ತೆ ಟೋಲ್ ನಿರಂತರ ಏರುತ್ತಲೇ ಇದೆ, ಇದು ರಾಜ್ಯ ಬಿಜೆಪಿಯ ಗಮನಕ್ಕೆ ಬರುವುದಿಲ್ಲ. ಆದರೆ, ರಾಜ್ಯ ಸರಕಾರ ಯಾವುದಾದರೂ ಸಾಮಗ್ರಿಯ/ಸೇವೆಯ ಬೆಲೆಯೇರಿಸಿದರೆ ನಮ್ಮಲ್ಲಿನ ಬಿಜೆಪಿಯವರು ಅದನ್ನು ಥಕ್ಕನೆ ಹಿಡಿದುಕೊಳ್ಳುತ್ತಾರೆ, ಅರೆಕ್ಷಣವೂ ವಿಳಂಬಿಸದೆ ಅದನ್ನು ಪ್ರತಿಭಟಿಸಲು ರಸ್ತೆಗಿಳಿಯುತ್ತಾರೆ. ರಾಜ್ಯದಲ್ಲಿ ಅಕಸ್ಮಾತ್ ಬಿಜೆಪಿ ಅಧಿಕಾರದಲ್ಲಿದ್ದು, ಬಸ್ ಪ್ರಯಾಣ ದರವನ್ನು ಏರಿಸಿದ್ದಿದ್ದರೆ, ಕಾಂಗ್ರೆಸ್ ಕೂಡ ಇದೇ ಮಾದರಿಯಲ್ಲಿ ಬೀದಿಗಿಳಿಯುತ್ತಿತ್ತು. ಆ ಮಾತು ಬೇರೆ!

ಹಣದುಬ್ಬರದ ಈ ದಿನಗಳಲ್ಲಿ ತಿಂಗಳ ಕೊನೆ ತಲುಪುವುದೂ ದುಸ್ತರವಾಗಿರುವಾಗ ಈ ಬೆಲೆಯೇರಿಕೆಯು 'ಬಾಗಿದವನ ಬೆನ್ನ ಮೇಲೆ ಇನ್ನೊಂದು ಏಟು' ಎನ್ನುವಂತಾಗಿರುವುದರಲ್ಲಿ ಎರಡು ಮಾತಿಲ್ಲ. ಆರ್ಥಿಕವಾಗಿ 'ಮಧ್ಯಮ ಮತ್ತು ಬಡ' ಎಂಬ ವರ್ಗದಲ್ಲಿರುವವರಿಗೆ ಇದು ಸಹಿಸಲಾಗದ ಒತ್ತಡ. ಆಡಳಿತಗಾರರ ದೃಷ್ಟಿಯಲ್ಲಿ– 'ಇದು ಕೇವಲ ಶೇ.15ರಷ್ಟು ಹೆಚ್ಚಳವಾಗಿದ್ದು ಜನಸಾಮಾನ್ಯರಿಗೆ ಭಾರವಾಗದು'. ಆದರೆ, ಬೂಟು ಧರಿಸಿದವನಿಗೆ ಮಾತ್ರವೇ ಗೊತ್ತು, ಅದು ಎಲ್ಲಿ ಕಚ್ಚುತ್ತದೆ ಎನ್ನುವ ಸತ್ಯ. ಇದು ಆಡಳಿತಗಾರರಿಗೆ ಅರಿವಾಗದ ಕಹಿಸತ್ಯ! ತಮಗೆ ಬರುವ ಆದಾಯದಲ್ಲಿಯೂ ಇದೇ ಪ್ರಮಾಣದಲ್ಲಿ ಏರಿಕೆಯಾದರೆ ಜನರ‍್ಯಾರೂ ಸರಕಾರ ಕೈಗೊಳ್ಳುವ ಬೆಲೆಯೇರಿಕೆಯನ್ನು ಪ್ರಶ್ನಿಸುವುದಿಲ್ಲ. ನಮ್ಮ ಆಳುಗರಲ್ಲಿ ಕಾಣಬರುವ ಒಂದು ವಿಶೇಷವೆಂದರೆ, ಯಾವುದಾದರೊಂದು ಬಾಬತ್ತಿನ ಬೆಲೆಯೇರಿಸಬೇಕಾಗಿ ಬಂದಾಗ, ''ಕಳೆದ ಕೆಲವು ವರ್ಷಗಳಿಂದ ಏರಿಸಿಲ್ಲ, ನೆರೆರಾಜ್ಯ ಮತ್ತು ಹೊರರಾಜ್ಯಗಳಲ್ಲಿ ನಮಗಿಂತ ಹೆಚ್ಚಿನ ದರ ಇದೆ'' ಎನ್ನುವ ವಾದವನ್ನು ಮುಂದಿಟ್ಟು, ಬೆಲೆಯೇರಿಕೆಯ ನಿರ್ಧಾರವನ್ನು ಸಮರ್ಥಿಸಿಕೊಳ್ಳುತ್ತಾರೆ (ದುಡಿಯುವ ವರ್ಗಕ್ಕೆ ಸಂಬಳ ಹೆಚ್ಚಿಸುವ ನಿಟ್ಟಿನಲ್ಲಿ ಈ ಮಾನದಂಡವನ್ನು ಬಳಸುವುದಿಲ್ಲ, ಅದು ಇನ್ನೊಂದು ವಿಪರ್ಯಾಸ!). ಆದರೆ, ಅನ್ಯರಾಜ್ಯಗಳಲ್ಲಿ ನಮಗಿಂತ

ಕಡಿಮೆಯಿದ್ದರೆ 'ಜಾಣಕುರುಡು' ಪ್ರದರ್ಶಿಸುತ್ತಾರೆ. ಉದಾಹರಣೆಗೆ, ಹಾಲಿನ ದರವು ಮಹಾರಾಷ್ಟ್ರದಲ್ಲಿ 56.19 ರು., ಕೇರಳದಲ್ಲಿ 52 ರು., ಗುಜರಾತ್‌ನಲ್ಲಿ 54 ರು. ಇದ್ದು, ಕರ್ನಾಟಕದಲ್ಲಿ ಹಾಲಿನ ದರವನ್ನು ಏರಿಸುವಾಗ ಈ ಮಾಹಿತಿಯನ್ನು ದೊಡ್ಡ ದನಿಯಲ್ಲಿ ಉಲ್ಲೇಖಿಸಲಾಗುತ್ತದೆ ಅಥವಾ ಪ್ರಯಾಣದರದ ವಿಷಯ ಬಂದಾಗ, 'ಕರ್ನಾಟಕದಲ್ಲಿ ಕನಿಷ್ಠ ದರ 5 ರು. ಇದ್ದರೆ ಹೈದರಾಬಾದ್‌ನಲ್ಲಿ 10 ರು. ಇದೆ' ಎಂಬ ಮಾಹಿತಿಯನ್ನು ಕರ್ನಾಟಕದ ಜನರ ಗಮನಕ್ಕೆ ತರಲಾಗುತ್ತದೆ; ಆದರೆ, ತಮಿಳುನಾಡಿನಲ್ಲಿ ಕನಿಷ್ಠದರವು 4 ರು.ನಷ್ಟು ಇರುವುದನ್ನು ಮರೆಮಾಚಲಾಗುತ್ತದೆ!

ವಸ್ತು ಅಥವಾ ಸೇವೆ ಯಾವುದೇ ಇರಲಿ, ಅವುಗಳ ಬೆಲೆಯು ಆಗಿಂದಾಗ್ಗೆ ಏರುವುದು ಒಂದು ಸಾಮಾನ್ಯ ಪ್ರಕ್ರಿಯೆ; ಅದು ನಿಂತ ನೀರಿನಂತೆ ಸ್ಥಿರವಾಗಿರುವುದು ಅಸಾಧ್ಯ. ಕಳೆದೊಂದು ದಶಕದಲ್ಲಿ ಡೀಸೆಲ್ ದರದಲ್ಲಿ ಭಾರಿ ಏರಿಕೆಯಾಗಿದೆ (2020ರಲ್ಲಿ 68 ರು., ಪ್ರಸ್ತುತ 89 ರು.). ಹಾಗೆಯೇ ಹೊಸ ಬಸ್ಸುಗಳ ಖರೀದಿ, ಬಿಡಿಭಾಗಗಳ ದರ ಮತ್ತು ಬಸ್ಸುಗಳ ನಿರ್ವಹಣಾ ವೆಚ್ಚದಲ್ಲಿ ಕೂಡ ಭಾರಿ ಹೆಚ್ಚಳವಾಗಿದೆ. ಐಷಾರಾಮಿ ಪ್ರಯಾಣಕ್ಕಾಗಿ ಸಂಸ್ಥೆಯು ಕೋಟ್ಯಂತರ ರು. ವೆಚ್ಚದಲ್ಲಿ ನೂರಾರು ಸುಖಾಸೀನ ಬಸ್ಸುಗಳನ್ನು ಒದಗಿಸಿದೆ. ಸಿಬ್ಬಂದಿಗೆ ಆಗುತ್ತಿರುವ ವೆಚ್ಚವೇ ಸಂಸ್ಥೆಯ ಬಹುಪಾಲು ಆದಾಯವನ್ನು ಕಬಳಿಸುತ್ತದೆ ಎಂಬುದು ಗಮನಿಸಬೇಕಾದ ಮತ್ತಷ್ಟು ಅಂಶಗಳು.

ಒಟ್ಟಾರೆಯಾಗಿ ಹೇಳುವುದಾದರೆ, ವಸ್ತು ಅಥವಾ ಸೇವೆಯ ಬೆಲೆಯೇರಿಕೆಗೆ ಯಾವುದೇ ರಾಜಕೀಯ ಪಕ್ಷವನ್ನು ನೇರವಾಗಿ ದೂರುವಂತಿಲ್ಲ; ಯಾವ ಪಕ್ಷ ಅಧಿಕಾರದಲ್ಲಿದ್ದರೂ ಇದು ಅನಿವಾರ್ಯ ಕ್ರಮ. ನಿತ್ಯಜೀವನದ ಪ್ರತಿಯೊಂದು ಸ್ತರದಲ್ಲೂ ಬೆಲೆಯೇರಿಕೆಯ ಛಾಯೆಯಿದೆ. ಸೂಜಿಯಿಂದ ಹಿಡಿದು ಮಠ-ಮಂದಿರದಲ್ಲಿ ಪೂಜಾಸೇವೆಗೆ ನಿಗದಿ ಪಡಿಸಲಾಗಿರುವ ಶುಲ್ಕದವರೆಗೂ ಬೆಲೆಯೇರಿಕೆಯು ತನ್ನ ಬಾಲವನ್ನು ಚಾಚಿರುವಾಗ, ಬಸ್ ಪ್ರಯಾಣದರವನ್ನಷ್ಟೇ ಪ್ರತ್ಯೇಕವಾಗಿ ನೋಡಲು ಸಾಧ್ಯವೇ? ಎಂಬ ಪ್ರಶ್ನೆಯಲ್ಲಿ ತಥ್ಯವಿದೆ.

ಬೆಲೆಯೇರಿಕೆಗೆ ಇರುವ ಕಾರಣಗಳು ಹಲವು; ಆದರೆ ಅಧಿಕಾರದಲ್ಲಿರುವ ರಾಜಕೀಯ ಪಕ್ಷ ಅದರ ಹೊಣೆಯನ್ನು ಹೊರಬೇಕಾಗಿ ಬರುತ್ತದೆಯಷ್ಟೇ. ಬೆಲೆಯೇರಿಕೆಯನ್ನು ಪ್ರಸ್ತುತ ನಖಶಿಖಾಂತವಾಗಿ ಪ್ರತಿಭಟಿಸುತ್ತಿರುವ ಪಕ್ಷದವರು ಅಧಿಕಾರದಲ್ಲಿದ್ದಿದ್ದರೂ ಮಾಡುತ್ತಿದ್ದುದು ಇದನ್ನೇ! ಬಹುಶಃ ಈ ಸತ್ಯ ಅವರಿಗೂ ಗೊತ್ತು. ಆದರೆ, 'ಪಕ್ಷ ರಾಜಕೀಯ' ಅವರ ಕೈಯನ್ನು ಕಟ್ಟುತ್ತದೆ. 'ನಾವು ಮಾಡಿದರೆ ಸರಿ, ಅದನ್ನೇ ನೀವು ಮಾಡಿದರೆ ತಪ್ಪು' ಎಂಬ ಅಲಿಖಿತ ಸಿದ್ಧಾಂತದ ಮೇಲೆಯೇ ದೇಶದ ರಾಜಕೀಯ ನಡೆಯೋದು. ಉದಾಹರಣೆಗೆ– ಕಾಂಗ್ರೆಸ್ ಪಕ್ಷವು ಮತದಾರರಿಗೆ 'ಪಂಚ ಗ್ಯಾರಂಟಿ' ಹೆಸರಲ್ಲಿ ಹಲವು ಉಚಿತ ಸೌಲಭ್ಯಗಳ ಭರವಸೆ ನೀಡಿ ರಾಜ್ಯದಲ್ಲಿ ಅಧಿಕಾರದ ಗದ್ದುಗೆಯೇರಿದಾಗ, ದೇಶಾದ್ಯಂತ ಅವನ್ನು 'ಬಿಟ್ಟಿಭಾಗ್ಯ' ಎಂದು ಜರಿಯಲಾಗಿತ್ತು. ಹಾಗೆ ಲೇವಡಿ ಮಾಡಿದವರೇ ಇತ್ತೀಚೆಗೆ ಆ 'ಉಚಿತ'ಗಳಿಗೆ ತಲೆಬಗ್ಗಿಸಿ ಅಧಿಕಾರದ ಗದ್ದುಗೆಯೇರಿದ್ದಾರಲ್ಲಾ, ಇದಕ್ಕೇನಂತೀರಿ?!

ಪ್ರಯಾಣದರ ಏರಿಕೆಯು ಜನಸಾಮಾನ್ಯರ ದೃಷ್ಟಿಯಲ್ಲಿ 'ಸ್ವೀಕಾರಾರ್ಹವಲ್ಲದ' ಕ್ರಮ ಇರಬಹುದು; ಆದರೆ ಇದನ್ನು ರಾಜಕೀಯದ ಕನ್ನಡಕದೊಳಗಿಂದ ನೋಡದೆ ವಾಸ್ತವಿಕ ಪರಿಸ್ಥಿತಿಯ ಹಿನ್ನೆಲೆಯಲ್ಲಿ ಗ್ರಹಿಸಬೇಕಿದೆ. ಇಂದು ಸಾರ್ವತ್ರಿಕವಾಗಿರುವ ಬೆಲೆಯೇರಿಕೆಗೆ ಸಾರಿಗೆ ನಿಗಮವೂ ತಲೆಬಾಗಬೇಕಾಗಿ ಬಂದಿರುವುದನ್ನು ಅನಿವಾರ್ಯತೆಯ ದೃಷ್ಟಿಯಲ್ಲಿ ವಿಶ್ಲೇಷಿಸಬೇಕಿದೆ. ನಿಗಮವು ನಷ್ಟ ಅನುಭವಿಸುವಂತೆ ಆಗಿರುವುದರಲ್ಲಿ, ಮಹಿಳೆಯರಿಗೆ ಉಚಿತ ಪ್ರಯಾಣದ ಸೌಲಭ್ಯ ನೀಡುವ 'ಶಕ್ತಿ' ಯೋಜನೆಯ ಪಾಲು ಸಾಕಷ್ಟಿದೆ ಎಂಬ ಮಾತಿನಲ್ಲಿ ಅರ್ಥವಿದೆ. ಯಾವುದೇ ಕಾರಣಕ್ಕೂ ಈ ಯೋಜನೆಯನ್ನು ಹಿಂತೆಗೆದುಕೊಳ್ಳುವುದು ಕಷ್ಟ ಮತ್ತು ಇಂಥ ಕ್ರಮವು ಆಡಳಿತ ಪಕ್ಷಕ್ಕೆ ಮುಂದಿನ ಚುನಾವಣೆಯಲ್ಲಿ ಅಡ್ಡಗಾಲು ಹಾಕುವುದು ಸತ್ಯ. ಈ ಯೋಜನೆ ಅಡಿಯಲ್ಲಿ ಉಚಿತ ಪ್ರಯಾಣ ಮಾಡುವವರಿಗೆ, 'ಗರಿಷ್ಠ ಅಂತರ, ದಿನಕ್ಕೆ ಒಮ್ಮೆ ಮಾತ್ರ, ದಿನಗೂಲಿ ಮಹಿಳೆಯರಿಗೆ ಮಾತ್ರ, ನಿರ್ದಿಷ್ಟ ಮಾರ್ಗ/ತಾಲೂಕು/ಜಿಲ್ಲೆಯಲ್ಲಿ ಮಾತ್ರ, ಹಿರಿಯ ನಾಗರಿಕರು, ರೋಗಿಗಳು, ವಿದ್ಯಾರ್ಥಿಗಳು ಮತ್ತು ಅಂಗವಿಕಲರಿಗೆ ಮಾತ್ರ' ಎಂಬಂಥ ನಿಬಂಧನೆಗಳನ್ನು ಹಾಕಿದ್ದಿದ್ದರೆ, ಈ ಯೋಜನೆಯ ದುರುಪಯೋಗ ಕಡಿಮೆಯಾಗುತ್ತಿತ್ತೇನೋ ಎಂಬ ಅಭಿಪ್ರಾಯ ಅಲ್ಲಲ್ಲಿ ಕೇಳಿಬರುತ್ತಿದೆ. ಹಾಗೆಯೇ, 'ಇದು ಸಾರಿಗೆ ನಿಗಮವು ಮುಂದಿನ ದಿನಗಳಲ್ಲಿ ಕೂಡ ಪುನಃ ಪ್ರಯಾಣದರ ಏರಿಕೆಗೆ ಶರಣಾಗುವುದನ್ನು ತಪ್ಪಿಸಬಹುದು' ಎನ್ನಲಾಗುತ್ತಿದೆ. ಎಲ್ಲಾ ಮಹಿಳೆಯರಿಗೆ ಉಚಿತ ಪ್ರಯಾಣದ ಅವಕಾಶ ನೀಡಿ, ಪುರುಷರಿಂದ ಮಾತ್ರ ಹಣ ಪೀಕಿಸುವುದು ಯಾವ ನ್ಯಾಯ? ಎಂಬ ಪ್ರಶ್ನೆ ಕ್ರಮೇಣ ಜೋರಾಗಿ ಕೇಳುತ್ತಿದೆ. ಸಮಾನತೆ ಮತ್ತು ತಾರತಮ್ಯದ ಹೆಸರಿನಲ್ಲಿ ಈ 'ವಿಷಯ'ವು 'ವಿವಾದ'ವಾಗುವ ಸಾಧ್ಯತೆಯನ್ನು ಅಲ್ಲಗಳೆಯಲಾಗದು.

(ಲೇಖಕರು ಆರ್ಥಿಕ ಮತ್ತು ರಾಜಕೀಯ ವಿಶ್ಲೇಷಕರು)

ನಾರದ ಸಂಚಾರ

ಕಲಹಪ್ರಿಯ
naadigru@gmail.com

ಹೀಗೊಬ್ಬರು 'WISE' ಚಾನ್ಸೆಲರ್

ಒಂದು ಕಾಲಕ್ಕೆ ಗುಜರಾತಿನ ಮುಖ್ಯಮಂತ್ರಿಯಾಗಿದ್ದು ಪ್ರಸ್ತುತ ಉತ್ತರ ಪ್ರದೇಶದ ರಾಜ್ಯಪಾಲೆಯ ಗದ್ದುಗೆಯನ್ನು ಅಲಂಕರಿಸಿರುವ ಆನಂದಿಬೆನ್ ಪಟೇಲ್ ಅವರ ಕುರಿತು ನಿಮಗೆ ಗೊತ್ತೇ ಇದೆ. ಅವರು ಇತ್ತೀಚೆಗೆ ಹೀಗೇ ಒಂದು ಸಂದರ್ಭದಲ್ಲಿ ಮಾತನಾಡುತ್ತಾ, ''ವೈಮಾನಿಕ ತಂತ್ರಜ್ಞಾನವನ್ನು ಅಭಿವೃದ್ಧಿ ಪಡಿಸಿದ್ದು ಮಹರ್ಷಿ ಭಾರದ್ವಾಜರೇ ಹೊರತು 'ರೈಟ್ ಸಹೋದರರು' ಅಲ್ಲ'' ಎಂದು ಉದ್ಗರಿಸಿ ಹಲವರ ಹುಬ್ಬೇರುವಂತೆ ಮಾಡಿದರಂತೆ. ಇರಬಹುದೇನೋ, ಅದಕ್ಕೆ ಕಲಹಪ್ರಿಯ ನಾರದರ ತಕರಾರೇನೂ ಇಲ್ಲ, ಏಕೆಂದರೆ, ತ್ರೇತಾಯುಗದಲ್ಲೇ 'ಪುಷ್ಪಕ ವಿಮಾನ'ವನ್ನು ಮಡಗಿಕೊಂಡಿದ್ದ ರಾವಣನ ಪ್ರಸಂಗವನ್ನು ಓದಿದವರಿಗೆ ಆನಂದಿಬೆನ್ ಪಟೇಲರ ಈ ಪ್ರತಿಪಾದನೆ ಅಚ್ಚರಿಯನ್ನೇನೂ ಉಂಟುಮಾಡುವುದಿಲ್ಲ. ''ವೈಮಾನಿಕ ತಂತ್ರಜ್ಞಾನ, ಗುರುತ್ವಾಕರ್ಷಣಾ ಶಕ್ತಿಯ ಸಿದ್ಧಾಂತ ಸೇರಿದಂತೆ ಆಧುನಿಕ ಯುಗದ ಹತ್ತು ಹಲವು ತಂತ್ರಜ್ಞಾನಗಳು, ಸಿದ್ಧಾಂತಗಳ ಉಲ್ಲೇಖ ನಮ್ಮ ಅಥರ್ವಣ ವೇದದಲ್ಲೇ ಆಗಿದೆ; ಅದರಲ್ಲಿ ಇಲ್ಲದ ವೈಜ್ಞಾನಿಕ ಸಂಗತಿಗಳಿಲ್ಲ, ಆದರೆ ನಾವು ಅವನ್ನು ಪುಸ್ತಕದಲ್ಲೇ ಉಳಿಸಿಕೊಂಡೆವು, ಪರದೇಶದವರು ಅವನ್ನು ಕದ್ದು ತಾವೇ ಕಂಡುಹಿಡಿದದ್ದು ಎಂದು ಹೇಳಿಕೊಂಡು ಎಲ್ಲರನ್ನೂ 'ಮಂಗ್ಯಾ' ಮಾಡಿದರು'' ಎಂದು ಹೇಳುವವರೂ ಇದ್ದಾರೆ. ಹೀಗಾಗಿ ಆನಂದಿಬೆನ್ ಪಟೇಲರ ಪ್ರತಿಪಾದನೆಯ ಕುರಿತು ನಾರದರು ಏನೂ ಹೇಳಲು ಹೋಗುವುದಿಲ್ಲ.

ಆದರೆ, ಅವರ ಇನ್ನೊಂದು ಪ್ರತಿಪಾದನೆ ಕೇಳಿ ನಾರದರಂಥ ಸಾಕ್ಷಾತ್ ತ್ರಿಲೋಕ ಸಂಚಾರಿಗೂ ಗೊಂದಲವಾಗಿರುವುದುಂಟು. ''ರಾವಣನ ಸೋದರರಲ್ಲಿ ಒಬ್ಬನಾದ ಕುಂಭಕರ್ಣನು ವರ್ಷದಲ್ಲಿ ಆರು ತಿಂಗಳು ಮಲಗಿರುತ್ತಿದ್ದ ಎಂದು ಹೇಳಲಾಗುತ್ತದೆ; ಆದರೆ ವಾಸ್ತವವಾಗಿ ಅವನು ತನ್ನ ರಹಸ್ಯ ಪ್ರಯೋಗಾಲಯದಲ್ಲಿ ಯಂತ್ರಗಳನ್ನು ರೂಪಿಸಲು ಸದರಿ ಅವಧಿಯನ್ನು ವಿನಿಯೋಗಿಸುತ್ತಿದ್ದ ಆಗಿನ ಕಾಲದ ಟೆಕ್ಕಿ'' ಎಂಬ ಆಣಿಮುತ್ತುಗಳನ್ನು ಆನಂದಿಬೆನ್ ಉದುರಿಸಿಬಿಟ್ಟಿರುವುದೇ ನಾರದರ ಗೊಂದಲಕ್ಕೆ ಕಾರಣ! ರಾಜ್ಯವೊಂದರ ರಾಜ್ಯಪಾಲರಾಗಿರುವವರು ಅಲ್ಲಿನ ವಿಶ್ವವಿದ್ಯಾಲಯಗಳ 'ಚಾನ್ಸೆಲರ್' (ಕುಲಪತಿ) ಕೂಡ ಆಗಿರುತ್ತಾರೆ. ''ವಿದ್ಯಾರ್ಥಿಗಳಿಗೆ ಯಾವಾಗಲೂ 'ಸರಿಯಾದ' ಜ್ಞಾನವನ್ನೇ ನೀಡಬೇಕು'' ಎಂದು ಒತ್ತಿಹೇಳುವ ಹೇಳುವ ಈ 'WISE' ಚಾನ್ಸೆಲರ್ ಅವರ 'ಕುಂಭಕರ್ಣ ಸಂಬಂಧಿತ' ಸಮರ್ಥನೆಯನ್ನು ಒಪ್ಪಿಕೊಳ್ಳುವುದು ಸ್ವಲ್ಪ ಕಷ್ಟವಾಗ್ತಾ ಇದೆಯಲ್ಲಾ...!!

ಮೋಸಗಾರರಿಗೆ ಜಾಗವಿಲ್ಲ

ತಮ್ಮ ಅಭಿಮಾನಿಗಳಿಂದ 'ದಳಪತಿ' ಎಂದೇ ಪ್ರೀತಿಯಿಂದ ಕರೆಸಿಕೊಳ್ಳುವ ತಮಿಳು ಚಿತ್ರನಟ ವಿಜಯ್ ಅವರು 'ತಮಿಳಗ ವೆಟ್ರಿ ಕಳಗಂ' (ಟಿವಿಕೆ) ಎಂಬ ರಾಜಕೀಯ ಪಕ್ಷವನ್ನು ಹುಟ್ಟುಹಾಕಿರುವುದು ಈಗ ಜಗಜ್ಜಾಹೀರು. ಈ ಪಕ್ಷಕ್ಕೆ ರಾಜ್ಯ ಹಾಗೂ ಜಿಲ್ಲಾ ಮಟ್ಟಗಳಲ್ಲಿ ಪದಾಧಿಕಾರಿಗಳನ್ನು ನೇಮಿಸಲು ಭರದಿಂದ ಸಿದ್ಧತೆ ನಡೆದಿದೆಯಂತೆ. ಹಾಗೆಂದ ಮಾತ್ರಕ್ಕೆ ಅದು ಚಲನಚಿತ್ರಕ್ಕೆ ಕಲಾವಿದರು ಮತ್ತು ತಂತ್ರಜ್ಞರನ್ನು ಆರಿಸಿದಂತೆ ಅಲ್ಲವಲ್ಲಾ, ಅದಕ್ಕೊಂದು ಬೇರೆಯದೇ ಆದ ಲೆಕ್ಕಾಚಾರವಿದೆ.

ಹೀಗಾಗಿ, ತಮಿಳುನಾಡಿನಲ್ಲಿ ಈಗಾಗಲೇ ಬೇರುಬಿಟ್ಟಿರುವ 'ಡಿಎಂಕೆ' ಮತ್ತು 'ಎಐಎಡಿಎಂಕೆ' ಪಕ್ಷಗಳ ಅದೇ 'ರಚನಾಸ್ವರೂಪ' ಮತ್ತು 'ಬೈಲಾ'ಗಳನ್ನು ಸದ್ಯಕ್ಕೆ ಅನುಸರಿಸಲು 'ಟಿವಿಕೆ' ಪಕ್ಷ ಸಿದ್ಧವಾಗಿದೆಯಂತೆ. ಆದರೆ, ಒಂದು 'ಕಟ್ಟುನಿಟ್ಟನ್ನು' ಮಾತ್ರ 'ಪಟ್ಟಾಗಿ' ಅನುಸರಿಸುವಂತೆ ವಿಜಯಣ್ಣನ ಕಡೆಯಿಂದ ಸೂಚನೆ ಬಂದಿದೆಯಂತೆ, ಅದೇನೆಂದರೆ– ಕಾನೂನಾತ್ಮಕ ತೊಡಕು/ಸಮಸ್ಯೆಗಳ ಇತಿಹಾಸ ಹೊಂದಿರುವವರು, ಕ್ರಿಮಿನಲ್ ಹಿನ್ನೆಲೆಯವರು ಪಕ್ಷದ ಕಾರ್ಯಾಲಯದೊಳಗೆ ಬಿಲ್‌ಕುಲ್ ಕಾಲಿಡುವಂತಿಲ್ಲವಂತೆ. ಈ ಆಶಯದ ಭಾಗವಾಗಿ, ಪದಾಧಿಕಾರಿ ಹುದ್ದೆಯ ಆಕಾಂಕ್ಷಿಗಳ ವೈಯಕ್ತಿಕ ವಿವರವನ್ನು ಕಲೆಹಾಕುವಂತೆ ಅವರು ಪಕ್ಷದ ಹಿರಿಯ ನಾಯಕರಿಗೆ ಸೂಚಿಸಿರುವುದರ ಜತೆಗೆ, ಸದರಿ 'ಸ್ಕ್ರೀನಿಂಗ್'ನಲ್ಲಿ ವಿಫಲರಾದವರನ್ನು ನಿರ್ದಾಕ್ಷಿಣ್ಯವಾಗಿ ಹೊರಹಾಕುವಂತೆ ಅವರಿಗೆ ಸ್ಪಷ್ಟವಾಗಿ ಹೇಳಿದ್ದಾರಂತೆ. ಪಕ್ಷದ ಮತ್ತು ಸರಕಾರದ ಆಯಕಟ್ಟಿನ ಜಾಗಗಳಲ್ಲಿ ಅಪರಾಧಿಕ ಹಿನ್ನೆಲೆಯವರನ್ನೇ ತುಂಬಿಸಿಕೊಂಡಿರುವ ಕೆಲವರು 'ದಳಪತಿ'ಯ ಈ ಕಟ್ಟುನಿಟ್ಟನ್ನು ಕಂಡು ಏನನ್ನುವರೋ?!!

ನಾರಾಯಣ ನಾರಾಯಣ!

''ಕರ್ನಾಟಕದಲ್ಲಿ ಸದ್ಯಕ್ಕೆ ಮುಖ್ಯಮಂತ್ರಿಗಳ ಬದಲಾವಣೆ ವಿಚಾರ ಬರುವುದಿಲ್ಲ; ಆದರೆ 2028ಕ್ಕೆ ನಾನೇ ಸಿಎಂ ಅಭ್ಯರ್ಥಿ ಎಂದು ಹೇಳಿದ್ದೇನೆ, ಕಾದುನೋಡಬೇಕು'' ಎಂಬ ಸಚಿವ ಸತೀಶ್ ಜಾರಕಿಹೊಳಿ ಅವರ ಹೇಳಿಕೆಯನ್ನು ಓದಿದ 'ಕೇಶವಕೃಪಾ'ಪೋಷಿತರೊಬ್ಬರು ಕಡ್ಲೆಮಿಠಾಯಿ ಮೆಲ್ಲುತ್ತಾ, ''ಅಣ್ಣಾ, 2028ರಲ್ಲಿ ಮೊದಲು ಎಲೆಕ್ಷನ್ನು ಆಗ್ಲಿ... ಸ್ವಲ್ಪ ತಡ್ಕಳಿ'' ಎಂದು ಹಿತವಚನ ಹೇಳಿದರಂತೆ!

ಅಚ್ಚುಕಟ್ಟು ಪ್ರದೇಶ
RNI no: 3918/59
VISHVAVANI, Printed & Published by : VISHWESHWAR BHAT, On behalf of Vishwakshara Media Private Ltd., #483/1A/2A/3 Shri Ram plaza, 3rd floor, opp to Jain college, behind Kotak Mahindra Bank, Club Road, Hubli. Printed at M/s Elegant Offset Printers Pvt. Ltd. Plot No.33/1 & 15/1(part)M.T.Sagar Industrial Estate, Gokul Road, Hubballi-580030.
Editor-in Chief : Vishweshwar Bhat. ಪ್ರಧಾನ ಸಂಪಾದಕ: ವಿಶ್ವೇಶ್ವರ ಭಟ್
CopyRight: Vishwakshara Media Private Ltd. All rights reserved. Reproduction in any manner electronic or otherwise, in whole or in part, without prior written permission is prohibited.
ನಮ್ಮ ಆವೃತ್ತಿಗಳು: ಬೆಂಗಳೂರು, ಹುಬ್ಬಳ್ಳಿ ಮಂಗಳೂರು, ಬೆಳಗಾವಿ ಕಲಬುರಗಿ, ದಾವಣಗೆರೆ
Vol:67, Issue: 244

ಸಮಾಚಾರ ಸಣ್ಣದಲ್ಲ

ಅಸಾರಾಂಗೆ ಜಾಮೀನು

ದೆಹಲಿ: 2013ರ ಅತ್ಯಾಚಾರ ಪ್ರಕರಣದಲ್ಲಿ ಜೈಲಿನಲ್ಲಿರುವ ಅಸಾರಾಂ ಬಾಪುಗೆ(86) ಮಾ.31ರವರೆಗೆ ಸುಪ್ರೀಂ ಕೋರ್ಟ್ ಮಧ್ಯಂತರ ಜಾಮೀನು ನೀಡಿದೆ. ಅಸಾರಾಂ ಹೃದಯ ಸಂಬಂಧಿ ಕಾಯಿಲೆ ಜೊತೆಗೆ ವಿವಿಧ ವಯೋಸಹಜ ಅನಾರೋಗ್ಯದಿಂದ ಬಳಲುತ್ತಿದ್ದು, ವೈದ್ಯಕೀಯ ಕಾರಣಗಳಿಗಾಗಿ ನ್ಯಾ. ಎಂ.ಎಂ.ಸುಂದ್ರೇಶ್ ಮತ್ತು ರಾಜೇಶ್ ಬಿಂದಾಲ್ ಅವರ ಪೀಠ ಮಂಗಳವಾರ ಜಾಮೀನು ಆದೇಶ ನೀಡಿದೆ. ಅಪರಾಧಿ ಜೈಲಿನಿಂದ ಹೊರಹೋದಾಗ ಅನುಯಾಯಿಗಳನ್ನು ಭೇಟಿ ಮಾಡಬಾರದು ಎಂದು ಪೀಠ ನಿರ್ದೇಶಿಸಿದೆ.

ಹಿರಿಯ ಯೋಧ ಬಲದೇವ್ ನಿಧನ

ರಜೌರಿ: ಪಾಕಿಸ್ತಾನ ವಿರುದ್ಧದ 4 ಯುದ್ಧಗಳಲ್ಲಿ ಹೋರಾಡಿದ ಹಿರಿಯ ಯೋಧ ಹವಾಲ್ದಾರ್ (ನಿವೃತ್ತ) ಬಲದೇವ್ ಸಿಂಗ್(93) ಮಂಗಳವಾರ ನಿಧನರಾದರು. ವಯೋಸಹಜ ಕಾರಣಗಳಿಂದ ಅವರು ಹುಟ್ಟೂರು ನೌಶೇರಾದಲ್ಲಿ ಕೊನೆಯುಸಿರೆಳೆದರು. ಗ್ರಾಮದಲ್ಲಿಯೇ ಸೇನಾಗೌರವಗಳೊಂದಿಗೆ ಅಂತಿಮ ವಿಧಿ ನೆರವೇರಿಸಲಾಗುವುದೆಂದು ಸೇನಾ ವಕ್ತಾರರು ತಿಳಿಸಿದ್ದಾರೆ. 1931ರ ಸೆ.27ರಂದು ನೌನಿಹಾಲ್ ಗ್ರಾಮದಲ್ಲಿ ಜನಿಸಿದ ಸಿಂಗ್, 16 ವರ್ಷದವರಾಗಿದ್ದಾಗಲೇ 1947-48ರಲ್ಲಿ ನೌಶೇರಾ ಮತ್ತು ಜಂಗಾರ್ ಯುದ್ಧದ ಸಮಯದಲ್ಲಿ 50 ಪ್ಯಾರಾ ಬ್ರಿಗೇಡ್‌ನ ಕಮಾಂಡರ್ ಬ್ರಿಗೇಡಿಯರ್ ಉಸ್ಮಾನ್ ನೇತೃತ್ವದಲ್ಲಿ ಬಾಲ ಸೇನಾ ಪಡೆಗೆ ಸ್ವಯಂ ಸೇವಕರಾಗಿ ಸೇರಿದ್ದರು. 12-16ರ ವಯೋಮಾನದಲ್ಲಿ ಬಾಲ ಸೇನೆ ಸೇರಿದರು. 1950ರ ನ.14 ರಂದು ಸೇನೆ ಸೇರಿದ ಸಿಂಗ್ 3 ದಶಕ ಸೇವೆ ಸಲ್ಲಿಸಿದರು. 1961 ಮತ್ತು 1962 ಹಾಗೂ 1965ರ ಭಾರತ-ಪಾಕಿಸ್ತಾನ ಯುದ್ಧಗಳು ಸೇರಿದಂತೆ ಅನೇಕ ಯುದ್ಧಗಳಲ್ಲಿ ಹೋರಾಡಿದರು ಎಂದು ಸೇನಾ ವಕ್ತಾರರು ಮಾಹಿತಿ ನೀಡಿದ್ದಾರೆ.

ಅಧಿಕಾರ ಹಸ್ತಾಂತರಕ್ಕೆ ಬೈಡನ್ ಕಿರಿಕಿರಿ: ಟ್ರಂಪ್

ವಾಷಿಂಗ್ಟನ್: ಅಮೆರಿಕದ ನಿಯೋಜಿತ ಅಧ್ಯಕ್ಷ ಡೊನಾಲ್ಡ್ ಟ್ರಂಪ್ ಜ.20ರಂದು ಪದಗ್ರಹಣ ಮಾಡಲಿದ್ದಾರೆ. ಆದರೆ ಅದಕ್ಕೂ ಮುನ್ನ ನಡೆಯಬೇಕಿರುವ ಅಧಿಕಾರ ಹಸ್ತಾಂತರ ಪ್ರಕ್ರಿಯೆ ವಿಚಾರವಾಗಿ ಹಾಲಿ ಅಧ್ಯಕ್ಷ ಜೋ ಬೈಡನ್ ನಡೆ ಬಗ್ಗೆ ಟ್ರಂಪ್ ತೀವ್ರ ಅಸಮಾಧಾನ ಹೊರಹಾಕಿದ್ದಾರೆ. ಅಧಿಕಾರ ಹಸ್ತಾಂತರಕ್ಕೆ ಬೈಡನ್ ಕಿರಿಕಿರಿ ಮಾಡುತ್ತಿದ್ದಾರೆ ಎಂದು ಆಕ್ರೋಶ ವ್ಯಕ್ತಪಡಿಸಿದ್ದಾರೆ.

ಮಂಗಳವಾರ ಬೆಳಗ್ಗೆ 6.35ಕ್ಕೆ 7.1 ತೀವ್ರತೆಯ ಕಂಪನ | ಟಿಬೆಟ್‌ನಲ್ಲಿ 130 ಜನರಿಗೆ ಗಾಯ, ನೂರಾರು ಕಟ್ಟಡಗಳ ಕುಸಿತ | ನೇಪಾಳದ ಕಠ್ಮಂಡು, ಉತ್ತರ ಭಾರತದಲ್ಲೂ ಕಂಪನದ ಪ್ರಭಾವ

ಟಿಬೆಟ್ ಭೂಕಂಪಕ್ಕೆ 100+ ಬಲಿ

ಕಠ್ಮಂಡು: ಹಿಮಾಲಯದ ತಪ್ಪಲಿನಲ್ಲಿರುವ, ಭಾರತದ ಎಡಭುಜಕ್ಕೆ ತಾಗಿಕೊಂಡೇ ಇರುವ ಟಿಬೆಟ್‌ನಲ್ಲಿ ಮಂಗಳ ವಾರ ಅತ್ಯಂತ ತೀವ್ರ ಸ್ವರೂಪದ ಭೂಕಂಪವಾಗಿದ್ದು, 100ಕ್ಕೂ ಹೆಚ್ಚು ದುರ್ಮರಣಕ್ಕೀಡಾಗಿದ್ದಾರೆ, 130 ಮಂದಿ ಗಾಯಗೊಂಡಿದ್ದಾರೆ. ಟಿಬೆಟ್‌ನಲ್ಲಿ ಬೆಳಗ್ಗೆ ರಿಕ್ಟರ್ ಮಾಪಕದಲ್ಲಿ 7.1ರಷ್ಟು ತೀವ್ರತೆಯ ಭೂಕಂಪವಾಗಿ, ನೂರಾರು ಕಟ್ಟಡಗಳು ನೆಲಕ್ಕುರುಳಿ, ಛಿದ್ರಗೊಂಡು ನಾಶವಾಗಿವೆ. ಭಾರೀ ಪ್ರಮಾಣದಲ್ಲಿ ಸರಕಾರಿ, ಸಾರ್ವಜನಿಕ ಆಸ್ತಿಗಳಿಗೆ ಹಾನಿಯಾಗಿದೆ. ಹಲವೆಡೆ ರಸ್ತೆ ಸಂಪರ್ಕ ಕಡಿತವಾಗಿದೆ. ನೇಪಾಳ ಗಡಿಯ ಸಮೀಪ ಡಿಂಗ್ರಿ ಕೌಂಟಿಯಲ್ಲಿ ಬೆಳಗ್ಗೆ 6.35ಕ್ಕೆ(ಚೀನಾ ಬೀಜಿಂಗ್ ಸಮಯ ಬೆಳಗ್ಗೆ 9.05) ಭೂಕಂಪ ಸಂಭವಿಸಿದೆ. ಒಂದೂವರೆ ಗಂಟೆಗಳ ಅವಧಿಯಲ್ಲೇ ಆರು ಬಾರಿ ಭೂಕಂಪವಾಗಿದೆ. ಬೆಳಗ್ಗೆ 6.35ಕ್ಕೆ ಸಂಭವಿಸಿದ 7.1 ತೀವ್ರತೆಯ ಭೂಕಂಪದ ನಂತರ ಹಲವು ಸಮಯದವರೆಗೂ ಭೂಮಿ ಪದೇ ಪದೇ ಕಂಪಿಸುತ್ತಲೇ ಇತ್ತು ಎಂದು ಚೀನಾ ಭೂಕಂಪ ನೆಟ್‌ವರ್ಕ್ ಸೆಂಟರ್ ಹೇಳಿದೆ.

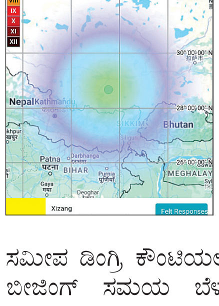

ಭಯ-ಆಘಾತ: ಒಂದರ ಹಿಂದೊಂದರಂತೆ ಭೂಕಂಪನ, ದೊಡ್ಡ ಶಬ್ದ ಕಂಡು-ಕೇಳಿ ಟಿಬೆಟ್ ಜನರು ನಡುಗಿಹೋಗಿದ್ದಾರೆ. ಭೂಕಂಪನದ ಕೇಂದ್ರಬಿಂಧುವಿದ್ದ ಪ್ರದೇಶದ ಜನರಂತೂ ತೀವ್ರ ಆಘಾತಕ್ಕೊಳಗಾಗಿದ್ದಾರೆ. ಟಿಬೆಟ್‌ನ ಈ ಭಾಗದಲ್ಲಿ ಭೂಕಂಪ ಸಾಮಾನ್ಯವೆನಿಸಿದ್ದರೂ, ಮಂಗಳವಾರ ಬೆಳಗ್ಗೆ ಸಂಭವಿಸಿದ ಭೂಕಂಪ ಬಹಳ ತೀವ್ರ ಸ್ವರೂಪದ್ದಾಗಿತ್ತು. ಇತ್ತೀಚಿನ ಐದು ವರ್ಷಗಳಲ್ಲಿ ಇಂತಹ ಪ್ರಬಲ ಭೂಕಂಪನವನ್ನು ಟಿಬೆಟ್ ಜನತೆ ಕಂಡಿರಲಿಲ್ಲ. 200-ಕಿ.ಮೀ. ತ್ರಿಜ್ಯದಲ್ಲಿ ದಾಖಲಾದ ಅತ್ಯಂತ ಶಕ್ತಿಶಾಲಿ ಕಂಪನ ಇದಾಗಿದೆ ಎಂದು ತಜ್ಞರು ವಿವರಿಸಿದ್ದಾರೆ.

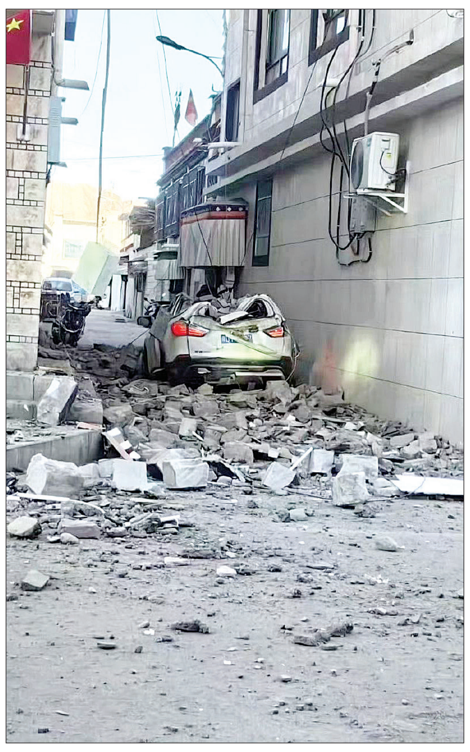

ಉ.ಭಾರತ-ನೇಪಾಳ

ಟಿಬೆಟ್‌ನಲ್ಲಾದ ಪ್ರಬಲ ಭೂಕಂಪದ ತೀವ್ರತೆ ನೆರೆಯ ನೇಪಾಳ ರಾಜಧಾನಿ ಕಠ್ಮಂಡು ಮತ್ತು ಭಾರತದ ಉತ್ತರ ಭಾಗಗಳ ಮೇಲೆಯೂ ಆಗಿದೆ. ಬಿಹಾರ ರಾಜ್ಯದಲ್ಲಿಯೂ ಜನರಿಗೆ ಭೂಮಿ ಕಂಪಿಸಿದ ಅನುಭವವಾಗಿದೆ. ಜನರು ಮನೆ-ಅಪಾರ್ಟ್‌ಮೆಂಟ್‌ಗಳಿಂದ ಹೊರಗೆ ಓಡಿಬರುತ್ತಿರುವ ದೃಶ್ಯ ಕಂಡುಬಂದಿದೆ. ಆಸ್ತಿಪಾಸ್ತಿಗೆ ಯಾವ ಪ್ರಮಣದಲ್ಲಿ ಹಾನಿಯಾಗಿದೆ ಎಂಬ ವಿವರ ಲಭ್ಯವಾಗಿಲ್ಲ. ನೇಪಾಳದಲ್ಲಿ ಶುರುವಾದ ಕಂಪನದ ಅಲೆ ನಂತರ ಬಿಹಾರ, ದೆಹಲಿ ರಾಷ್ಟ್ರೀಯ ರಾಜಧಾನಿ ಪ್ರದೇಶ(ಎನ್‌ಸಿಆರ್) ಮೇಲೆಯೂ ಹೆಚ್ಚು ಪರಿಣಾಮ ಬೀರಿದೆ. ಅಮೆರಿಕದ ಜಿಯೋಲಾಜಿಕಲ್ ಸರ್ವೆ ಪ್ರಕಾರ, ನೇಪಾಳ-ಟಿಬೆಟ್ ಗಡಿ ಬಳಿ ಲೊಬುಚೆಯಿಂದ ಈಶಾನ್ಯಕ್ಕೆ 93 ಕಿಮೀ ದೂರ ಬೆಳಿಗ್ಗೆ 6.35ಕ್ಕೆ ಭೂಕಂಪ ಸಂಭವಿಸಿದೆ. ಉತ್ತರ ಭಾರತದ ಹಲವು ಪ್ರದೇಶಗಳಲ್ಲಿ ಭೂಕಂಪನ ಅನುಭವವಾಗಿದೆ. ಕಾವ್ರೆಪ ಲಾಂಚ್ಹೋಕ್ ಮತ್ತು ಧಾಡಿಂಗ್ ಜಿಲ್ಲೆಗಳಲ್ಲೂ ಭೂಮಿ ಕಂಪಿಸಿದೆ. ಕಠ್ಮಂಡುವಿನಲ್ಲಿ ಜನರು ಭಯಗೊಂಡು ಮನೆಗಳಿಂದ ಹೊರಗೋಡಿಬಂದರು. ಸುದೈವವಶಾತ್ ಯಾವುದೇ ಹಾನಿ ಈವರೆಗೆ ವರದಿಯಾಗಿಲ್ಲ. ಭೂಕಂಪನ ಸಾಧ್ಯತೆಯ ಪ್ರಮುಖ ಭೌಗೋಳಿಕ ದೋಷದ ರೇಖೆಯ ಮೇಲೆಯೇ ನೇಪಾಳ ನೆಲೆಗೊಂಡಿದೆ. ಅಲ್ಲಿ ಭಾರತೀಯ ಟೆಕ್ಟೋನಿಕ್ ಪ್ಲೇಟ್ ಯುರೇಷಿಯನ್ ಪ್ಲೇಟ್‌ಗೆ ತಳ್ಳಿ ಹಿಮಾಲಯವನ್ನು ರೂಪಿಸುತ್ತದೆ.

- ಭೂಕಂಪ ಪೀಡಿತ ಟಿಬೆಟ್‌ನಲ್ಲೇ ಬ್ರಹ್ಮಪುತ್ರಾಗೆ ಚೀನಾ ಅಣೆಕಟ್ಟೆ
- ಚೀನಾ ಕ್ರಮದಿಂದ ಭಾರತ-ಬಾಂಗ್ಲಾಕ್ಕೆ ಅಪಾಯ ಕಟ್ಟಿಟ್ಟಬುತ್ತಿ

ಚೀನಾ ಅಣೆಕಟ್ಟೆ: ಭಾರತಕ್ಕೆ ಚಿಂತೆ

ಭೂಕಂಪ ಪೀಡಿತ ಟಿಬೆಟ್ ಭಾಗದಲ್ಲಿಯೇ ಬ್ರಹ್ಮಪುತ್ರಾ ನದಿಗೆ ಅಡ್ಡಲಾಗಿ ವಿಶ್ವದಲ್ಲೇ ಅತ್ಯಂತ ದೊಡ್ಡ ಗಾತ್ರದ ಅಣೆಕಟ್ಟೆ ಮತ್ತು ಜಲವಿದ್ಯುದಾಗಾರವನ್ನು ನಿರ್ಮಿಸಲು ಚೀನಾ ಮುಂದಾಗಿದೆ. ಈಗಾಗಲೇ ಅಧ್ಯಕ್ಷ ಕ್ಸಿ ಜಿಂಗ್ ಸರಕಾರ, ಅಣೆಕಟ್ಟೆ ಕಾಮಗಾರಿ ಆರಂಭಕ್ಕೂ ಹಸಿರು ನಿಶಾನೆ ತೋರಿದೆ. ಚೀನಾ ಟಿಬೆಟ್ ಭಾಗದಲ್ಲಿ ಅಣೆಕಟ್ಟೆ ನಿರ್ಮಿಸುವುದರಿಂದ ಭಾರತ ಮತ್ತು ಬಾಂಗ್ಲಾದೇಶ ಎರಡಕ್ಕೂ ಅಪಾಯ ಕಟ್ಟಿಟ್ಟದ್ದೇ ಎನ್ನಲಾಗಿದೆ. ಅದೇ ಭಾಗದಲ್ಲಿ ಮಂಗಳವಾರ ಭೂಕಂಪವಾಗಿರುವುದು ಭಾರತದ ಚಿಂತೆ ಇನ್ನಷ್ಟು ಹೆಚ್ಚುವಂತೆ ಮಾಡಿದೆ.

ಅವಶೇಷಗಳಡಿ ನೂರಾರು ಜನ!

ಭೂಕಂಪದ ತೀವ್ರತೆಗೆ ನೂರಾರು ಕಟ್ಟಡಗಳು ನೆಲಕ್ಕುರುಳಿದ್ದರಿಂದ ಹೆಚ್ಚಿನ ಸಂಖ್ಯೆಯ ಜನರು ಗಾಯಗೊಂಡಿದ್ದಾರೆ. ಕಂಪನದ ನಂತರ ಅವಶೇಷಗಳಡಿ ನೂರಾರು ಜನರು ಸಿಲುಕಿಕೊಂಡಿದ್ದು, ಅವರನ್ನು ರಕ್ಷಿಸುವ ಕಾರ್ಯ ನಡೆಯುತ್ತಿದೆ ಎಂದು ಚೀನಾದ 'ಕ್ಸಿನ್‌ಹುವಾ' ಸುದ್ದಿಸಂಸ್ಥೆ ವರದಿ ಮಾಡಿದೆ. ಟಿಬೆಟ್‌ನಲ್ಲಿ ಭೂಕಂಪ ಸಂಭವಿಸಿದ ಪ್ರದೇಶಕ್ಕೆ ಚೀನಾದ ಸ್ಟೇಟ್ ಕೌನ್ಸಿಲ್, ರಾಷ್ಟ್ರೀಯ ಕಾರ್ಯಪಡೆಯನ್ನು ಕಳುಹಿಸಿಕೊಟ್ಟಿದೆ ಮತ್ತು ಲೆವೆಲ್-3 ತುರ್ತುಪರಿಸ್ಥಿತಿಯನ್ನೂ ಘೋಷಿಸಲಾಗಿದೆ ಎಂದು ಚೀನಾದ ಸಿಸಿಟಿವಿ ಸುದ್ದಿ ವೆಬ್‌ಸೈಟ್ ವರದಿ ಮಾಡಿದೆ.

ಒಟ್ಟು ಮತದಾರರು 1.55 ಕೋಟಿ

ದೆಹಲಿ ವಿಧಾನಸಭೆ ಫೆ.5ಕ್ಕೆ ಚುನಾವಣೆ, 8ಕ್ಕೆ ಫಲಿತಾಂಶ

ದೆಹಲಿ: ದೇಶದ ರಾಜಕೀಯ ಪಕ್ಷಗಳಲ್ಲಿ, ರಾಜಕೀಯ ಆಸಕ್ತರಲ್ಲಿ ಭಾರೀ ಕಾತುರಕ್ಕೆ ಕಾರಣವಾಗಿರುವ ದೆಹಲಿಯ ವಿಧಾನಸಭೆಗೆ ಚುನಾವಣೆ ಮಂಗಳವಾರ ಘೋಷಣೆಯಾಗಿದೆ. ದೆಹಲಿಯಲ್ಲಿ ಮಂಗಳವಾರ ಸುದ್ದಿಗೋಷ್ಠಿ ನಡೆಸಿದ ಮುಖ್ಯ ಚುನಾವಣಾ ಆಯುಕ್ತ ರಾಜೀವ್ ಕುಮಾರ್, 70 ಸದಸ್ಯ ಬಲದ ದೆಹಲಿ ವಿಧಾನಸಭೆಗೆ ಫೆ.5ರಂದು ಮತದಾನ ನಡೆದು, ಫೆ.8ರಂದು ಫಲಿತಾಂಶ ಪ್ರಕಟವಾಗಲಿದೆ ಎಂದು ಹೇಳಿದರು.

70 ವಿಧಾನಸಭಾ ಕ್ಷೇತ್ರಗಳಲ್ಲಿ ಒಟ್ಟು 13 ಸಾವಿರ ಮತಗಟ್ಟೆಗಳಿರಲಿವೆ. ಶೇ.100 ವೆಬ್‌ಕ್ಯಾಸ್ಟಿಂಗ್‌ಗೆ ವ್ಯವಸ್ಥೆ ಮಾಡಿಕೊಳ್ಳಲಾಗಿದೆ. ದೇಶದ ರಾಜಧಾನಿಯಲ್ಲಿನ ಮತದಾರರು ಈ ಬಾರಿ ಹೆಚ್ಚಿನ ಪ್ರಮಾಣದಲ್ಲಿ ಮತದಾನದಲ್ಲಿ ಭಾಗಿಯಾಗಬೇಕು ಎಂದು ಮನವಿ ಮಾಡಿದರು. ಕಳೆದ ಸೋಮವಾರ ಚುನಾವಣಾ ಆಯೋಗ ಕೇಂದ್ರಾಡಳಿತ ಪ್ರದೇಶ ದೆಹಲಿಯ ಮತದಾರರ ಒಟ್ಟು ಸಂಖ್ಯೆ ಬಹಿರಂಗಪಡಿಸಿತ್ತು. ಮಂಗಳವಾರದ ಸುದ್ದಿಗೋಷ್ಠಿಯಲ್ಲಿ ದೆಹಲಿಯಲ್ಲಿನ ಮತದಾರರ ಅಂತಿಮ ಪಟ್ಟಿಯನ್ನು ಚುನಾವಣಾ ಆಯೋಗ ಬಿಡುಗಡೆ ಮಾಡಿತು. ದೆಹಲಿಯ 70 ವಿಧಾನಸಭಾ ಕ್ಷೇತ್ರಗಳಲ್ಲಿ ಒಟ್ಟು 1,55,24,858 ನೋಂದಾಯಿತ (1.55 ಕೋಟಿ) ಮತದಾರರಿದ್ದಾರೆ. ಪುರುಷ ಮತದಾರರ ಸಂಖ್ಯೆ 84,49,645 ಹಾಗೂ ಮಹಿಳಾ ಮತದಾರರ ಸಂಖ್ಯೆ 71,73,952ರಷ್ಟಿದೆ. ಈ ಬಾರಿ ದೆಹಲಿಯಲ್ಲಿ ಯುವ ಮತದಾರರು ಗಣನೀಯ ಸಂಖ್ಯೆಯಲ್ಲಿದ್ದಾರೆ. 25.89 ಲಕ್ಷ ಯುವಜನರು ಮತದಾರರಾಗಿದ್ದಾರೆ. ಅದಲ್ಲದೇ ಇದೇ ಮೊದಲ ಬಾರಿಗೆ ಮತ ಚಲಾಯಿಸಲು ಅರ್ಹರಾದ ನವಮತದಾರರ ಸಂಖ್ಯೆಯೂ 2.08 ಲಕ್ಷದಷ್ಟಿದೆ.

ನೀತಿ ಸಂಹಿತೆ ಜಾರಿ: ದೆಹಲಿ ವಿಧಾನಸಭೆಗೆ ಚುನಾವಣೆ ಘೋಷಣೆಯಾಗಿರುವುದರಿಂದ ಮಾದರಿ ನೀತಿ ಸಂಹಿತೆ ಜಾರಿಯಾಗಿದ್ದು, ಸರಕಾರಗಳು ಚುನಾವಣಾ ವ್ಯಾಪ್ತಿಗೆ ಸಂಬಂಧಿಸಿದ ಪ್ರದೇಶಗಳಲ್ಲಿ ಯಾವುದೇ ಹೊಸ ಯೋಜನೆ ಘೋಷಿಸುವಂತಿಲ್ಲ. ನೀತಿ ಸಂಹಿತೆ ಕಟ್ಟುನಿಟ್ಟಾಗಿ ಪಾಲಿಸಬೇಕು ಎಂದರು. ಚುನಾವಣಾ ಆಯುಕ್ತರಾದ ಜ್ಞಾನೇಶ್ ಕುಮಾರ್ ಮತ್ತು ಸುಖಬೀರ್ ಸಿಂಗ್ ಸಂಧು ಸುದ್ದಿಗೋಷ್ಠಿಯಲ್ಲಿದ್ದರು.

- ಪುರುಷ ಮತದಾರರು 84.49 ಲಕ್ಷ
- ಮಹಿಳಾ ಮತದಾರರು 71.74 ಲಕ್ಷ
- ಯುವ ಮತದಾರರು 25.89 ಲಕ್ಷ
- ಪ್ರಥಮ ಬಾರಿ ಮತದಾರ 2.08 ಲಕ್ಷ

ಉಪ ಚುನಾವಣೆ

ಉತ್ತರ ಪ್ರದೇಶ ಮತ್ತು ತಮಿಳುನಾಡಿನ ವಿಧಾನಸಭಾ ಕ್ಷೇತ್ರಗಳಿಗೂ ಫೆ.5ರಂದೇ ಉಪ ಚುನಾವಣೆ ನಡೆಸಲಾಗುವುದು ಎಂದೂ ಮುಖ್ಯ ಚುನಾವಣಾ ಆಯುಕ್ತರು ಪ್ರಕಟಿಸಿದರು.

ಮತದಾರರ ಪಟ್ಟಿ ವದಂತಿ

ಮತದಾರರ ಪಟ್ಟಿಗೆ ಸಂಬಂಧಿಸಿದಂತೆ ವದಂತಿಗಳನ್ನು ಹಬ್ಬಿಸಲಾಗುತ್ತಿದೆ. ಮತದಾರರ ಪಟ್ಟಿಯಿಂದ ಕೆಲ ಸಮುದಾಯದವರ ಹೆಸರುಗಳನ್ನು ತೆಗೆದು ಹಾಕಲಾಗಿದೆ ಎಂದೂ ಆರೋಪಿಸಲಾಗಿದೆ. ಅವೆಲ್ಲವೂ ಉತ್ಪ್ರೇಕ್ಷಿತ ಮಾತುಗಳಾಗಿವೆ. ಆಧಾರವಿಲ್ಲದೆ, ದುರುದ್ದೇಶದಿಂದ ವೃಥಾ ಆರೋಪಗಳನ್ನು ಮಾಡಲಾಗುತ್ತಿದೆ. ವಿದ್ಯುನ್ಮಾನ ಮತಯಂತ್ರ(ಇವಿಎಂ) ಬಗೆಗೂ ಈ ಹಿಂದೆಯೂ ವದಂತಿಗಳನ್ನು ಹಬ್ಬಿಸಲಾಗಿತ್ತು ಎಂದು ಮುಖ್ಯ ಚುನಾವಣಾ ಆಯುಕ್ತ ರಾಜೀವ್ ಕುಮಾರ್ ಅಸಮಾಧಾನ ವ್ಯಕ್ತಪಡಿಸಿದರು.

ಕಾಲ್ತುಳಿತ: ಗಾಯಾಳು ಬಾಲಕ-ಅಲ್ಲು ಭೇಟಿ

ಹೈದರಾಬಾದ್: ಸಂಧ್ಯಾ ಚಿತ್ರಮಂದಿರ ಕಾಲ್ತುಳಿತದಲ್ಲಿ ಗಂಭೀರವಾಗಿ ಗಾಯಗೊಂಡು ಸಾವು-ಬದುಕಿನ ನಡುವೆ ಹೋರಾಡುತ್ತಿರುವ 9 ವರ್ಷದ ಬಾಲಕ ಶ್ರೀತೇಜ್‌ನನ್ನು ದುರಂತದ 30 ದಿನಗಳ ನಂತರ ನಟ ಅಲ್ಲು ಅರ್ಜುನ್ ಭೇಟಿ ಮಾಡಿದ್ದಾರೆ. ಸಿಕಂದರಾಬಾದ್‌ನ 'ಕಿಮ್ಸ್' ಆಸ್ಪತ್ರೆ ಯಲ್ಲಿ ಶ್ರೀತೇಜ್‌ನನ್ನು ಮಂಗಳವಾರ ಬೆಳಗ್ಗೆ ಭೇಟಿ ಮಾಡಿದ ಅಲ್ಲು ಜತೆ ಟಿಜಿಎಫ್‌ಡಿಸಿ ಅಧ್ಯಕ್ಷ ದಿಲ್ ರಾಜು ಮತ್ತಿತರರಿದ್ದರು. ಅಲ್ಲು ಆಸ್ಪತ್ರೆ ಭೇಟಿ ವೇಳೆ ರಾಮಗೋ ಪಾಲಪೇಟೆ ಪೊಲೀಸರು ಬೆಂಗಾವಲಾಗಿದ್ದರು. ಸಾರ್ವಜನಿಕ ಶಾಂತಿ, ಕಾನೂನು- ಸುವ್ಯವಸ್ಥೆ ಕಾಪಾಡಲು ಆಸ್ಪತ್ರೆ ಭೇಟಿ ರಹಸ್ಯವಾಗಿಡುವಂತೆ ಪೊಲೀಸರು ಸೂಚಿಸಿದ್ದರು. ಡಿ.5ರಂದೇ ಶ್ರೀತೇಜ್ ಭೇಟಿಗೆ ಅಲ್ಲು ಮುಂದಾಗಿದ್ದರು. ಆದರೆ ಪೊಲೀಸರು ನೋಟಿಸ್ ನೀಡಿದ್ದರಿಂದ ಭೇಟಿ ರದ್ದುಗೊಳಿಸಿದರು. ಡಿ.4ರಂದು ಸಂಧ್ಯಾ ಚಿತ್ರಮಂದಿರದಲ್ಲಿ ಪುಷ್ಪ-2 ಪ್ರದರ್ಶನ ವೇಳೆ ನಟ ಅಲ್ಲು ಅರ್ಜುನ್ ಭೇಟಿ ನೀಡಿದ್ದರಿಂದ ಅಭಿಮಾನಿಗಳು ಮುಗಿಬಿದ್ದಿದ್ದರಿಂದ ಕಾಲ್ತುಳಿತವಾಗಿ 39 ವರ್ಷದ ರೇವತಿ ಬಲಿಯಾಗಿದ್ದರು. ಅವರ ಮಗ ಶ್ರೀತೇಜ್ ತೀವ್ರವಾಗಿ ಗಾಯಗೊಂಡು 34 ದಿನಗಳಿಂದ ಆಸ್ಪತ್ರೆಯಲ್ಲಿ ಜೀವನ್ಮರಣ ಹೋರಾಟ ನಡೆಸಿದ್ದಾನೆ.

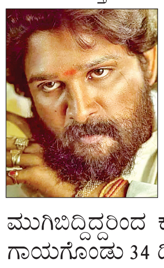

ಅಪಾಯದಲ್ಲಿ 9 ಕಾರ್ಮಿಕರು | ವಿಶಾಖಪಟ್ಟಣಂ ಮುಳುಗು ತಜ್ಞರು

ಅಸ್ಸಾಂ ಕಲ್ಲಿದ್ದಲು ಗಣಿ ದುರಂತಕ್ಕೆ 3 ಬಲಿ

ಗುವಾಹತಿ: ಅಸ್ಸಾಂನ ದಿಮಾ ಹಸಾವೊ ಜಿಲ್ಲೆಯ ಕಲ್ಲಿದ್ದಲು ಗಣಿಯಲ್ಲಿ 12 ಕಾಮಿಕರು ಅಪಾಯದಲ್ಲಿ ಸಿಲುಕಿಕೊಂಡಿದ್ದು, ರಕ್ಷಣಾ ಕಾರ್ಯಾಚರಣೆ ಭರದಿಂದ ನಡೆದಿದೆ. ಕಲ್ಲಿದ್ದಲು ಗಣಿ ದುರಂತದಲ್ಲಿ ಈವರೆಗೆ ಮೂವರು ಕಾರ್ಮಿಕರು ಸಾವಿಗೀಡಾಗಿದ್ದು. ಮೂವರ ಮೃತದೇಹಗಳನ್ನು ಗಣಿಯೊಳಗೆ ಪತ್ತೆ ಮಾಡಲಾಗಿದೆ. ಇನ್ನೂ 9 ಕಾರ್ಮಿಕರು ಸಿಲುಕಿರುವ ಶಂಕೆ ವ್ಯಕ್ತವಾಗಿದೆ.

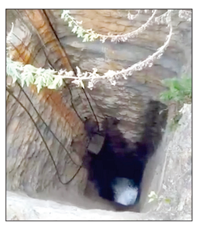

ಸೋಮವಾರ ರಾತ್ರಿ ಗಣಿ ದುರಂತ ನಡೆದಿದ್ದು, ರಾಷ್ಟ್ರೀಯ ವಿಪತ್ತು ನಿರ್ವಹಣಾ ಪಡೆ ಯ(ಎನ್‌ಡಿಆರ್‌ಎಫ್) 30 ಸದಸ್ಯರ ತಂಡ ರಕ್ಷಣಾ ಕಾರ್ಯಾಚರಣೆ ನಡೆಸಿದೆ. 8 ಸಿಬ್ಬಂದಿಗಳ ರಾಜ್ಯ ವಿಪತ್ತು ನಿರ್ವಹಣಾ ಪಡೆಯ(ಎಸ್‌ಡಿಆರ್‌ಎಫ್) ಮತ್ತೊಂದು ತಂಡವೂ ರಕ್ಷಣಾ ಕಾರ್ಯಾಚರಣೆಗೆ ಕೈಜೋಡಿಸಿದೆ. ಭಾರತೀಯ ಸೇನಾಪಡೆಯ ನೆರವನ್ನೂ ಪಡೆಯಲಾಗಿದೆ. ರಕ್ಷಣಾ ಕಾರ್ಯಾಚರಣೆಗಾಗಿ ನೌಕಾಪಡೆಯ ಆಳ ನೀರಿನ ಡೈವರ್‌ಗಳ ನೆರವು ಕೋರಲಾಗಿದೆ. ಗಣಿ ಒಳಗೆ ನೀರು ಸಂಗ್ರಹವಾಗಿದ್ದು, ನೀರಿನ ಮಟ್ಟ 100 ಅಡಿಗಳವರೆಗೂ ಏರಿದೆ. ಹಾಗಾಗಿ ವಿಶಾಖಪಟ್ಟಣಂನಲ್ಲಿರುವ ನೌಕಾಪಡೆಯ ಮುಳುಗು ತಜ್ಞರಿಗೆ ಕರೆ ಕಳುಹಿಸಲಾಗಿದೆ ಎಂದು ಮುಖ್ಯಮಂತ್ರಿ ಹಿಮಂತ ಬಿಸ್ವಾ ಶರ್ಮಾ ಹೇಳಿದ್ದಾರೆ.

ಕಳೆದ ವರ್ಷ: ಕಲ್ಲಿದ್ದಲು ಗಣಿ ದುರಂತ ಈಶಾನ್ಯ ಭಾರತದಲ್ಲಿ ಮರುಕಳಿಸುತ್ತಲೇ ಇರುತ್ತವೆ. 2024ರ ಜನವರಿಯಲ್ಲಿ ನಾಗಾಲ್ಯಾಂಡ್‌ನ ವೋಖಾ ಜಿಲ್ಲೆಯ ಕಲ್ಲಿದ್ದಲು ಗಣಿಗೆ ಬೆಂಕಿ ಬಿದ್ದಿದ್ದರಿಂದ ಆರು ಕಾರ್ಮಿಕರು ಸಾವನ್ನಪ್ಪಿ, ನಾಲ್ವರು ಗಾಯಗೊಂಡಿದ್ದರು. ಮೇ ತಿಂಗಳಲ್ಲಿ ಅಸ್ಸಾಂನ ತೀನ್‌ಸುಕಿಯಾ ಜಿಲ್ಲೆಯಲ್ಲಿ ಗಣಿ ಕುಸಿದು 3 ಕಾರ್ಮಿಕರು ಸಾವನ್ನಪ್ಪಿದ್ದರು.

ಅಪಾಯದಲ್ಲಿ ಸಿಲುಕಿರುವವರು

ಗಣಿಯಲ್ಲಿ ಸಿಲುಕಿಕೊಂಡಿರುವ ಗಣಿ ಕಾರ್ಮಿಕರ ಹೆಸರನ್ನು ಮುಖ್ಯಮಂತ್ರಿ ಕಚೇರಿ ಮಂಗಳವಾರ ಬಿಡುಗಡೆ ಮಾಡಿದೆ. ಅಸ್ಸಾಂ ರಾಜ್ಯದ ಜಾಕಿರ್ ಹುಸೇನ್(38), ಸರ್ಪಾರ್ ಬರ್ಮನ್(46), ಮುಸ್ತಫಾ ಶೇಖ್(44), ಖುಷಿ ಮೋಹನ್ ರೈ(57), ಲಿಜನ್ ಮಗರ್(26) ಮತ್ತು ಶರತ್ ಗೊಯಾರಿ(37) ಹಾಗೂ ನೇಪಾಳದ ಗಂಗಾ ಬಹದ್ದೂರ್ ಶ್ರೇತ್(38), ಪಶ್ಚಿಮ ಬಂಗಾಳದ ಸಂಜಿತ್ ಸರಕಾರ್ (35) ಮತ್ತು ಹುಸೇನ್ ಅಲಿ(30) ಗಣಿಯಲ್ಲಿ ಸಿಲುಕಿದ ಕಾರ್ಮಿಕರು.

300 ಕೋಟಿ ಡಾಲರ್ ಹೂಡಿಕೆ

ದೆಹಲಿ: ಭಾರತಕ್ಕೆ ಆಗಮಿಸಿರುವ ಮೈಕ್ರೊಸಾಫ್ಟ್ ಮುಖ್ಯ ಕಾರ್ಯನಿರ್ವಾಹಕ ಅಧಿಕಾರಿ(ಸಿಇಒ) ಸತ್ಯ ನಾದೆಲ್ಲಾ ಅವರು ದೆಹಲಿಯಲ್ಲಿ ಪ್ರಧಾನಿ ನರೇಂದ್ರ ಮೋದಿ ಅವರನ್ನು ಭೇಟಿ ಮಾಡಿ, ಧನ್ಯವಾದ ಹೇಳಿದರು.

ಭಾರತದಲ್ಲಿನ ತಂತ್ರಜ್ಞಾನ ಕ್ಷೇತ್ರದ ಬೆಳವಣಿಗೆ, ಕೃತಕ ಬುದ್ಧಿಮತ್ತೆ, ಹೂಡಿಕೆ ಮೊದಲಾದ ವಿಚಾರಗಳನ್ನು ಚರ್ಚಿಸಿದರು. ಈ ಭೇಟಿಯಿಂದ ಸತ್ಯ ನಾದೆಲ್ಲಾ ಬಹಳ ಹರ್ಷಗೊಂಡಿದ್ದಾರೆ ಎಂದು ವರದಿಯಾಗಿದೆ. ಆ ಬಳಿಕ ಮೈಕ್ರೊಸಾಫ್ಟ್ ಕಂಪನಿ, ಭಾರತದಲ್ಲಿ 300 ಕೋಟಿ ಅಮೆರಿಕನ್ ಡಾಲರ್ (25,725 ಕೋಟಿ ರು.) ಬಂಡವಾಳ ತೊಡಗಿಸಿ ಕೃತಕ ಬುದ್ಧಿಮತ್ತೆ(ಎಐ) ಉದ್ಯಮ ಮತ್ತು ಕ್ಲೌಡ್ ಕಂಪ್ಯೂಟಿಂಗ್ ಕ್ಷೇತ್ರದಲ್ಲಿ (ಮೈಕ್ರೊಸಾಫ್ಟ್‌ನ ಆಝುರ್) ಸಾಮರ್ಥ್ಯ ವಿಸ್ತರಿಸಿಕೊಳ್ಳಲಾಗುವುದು ಎಂದು ಘೋಷಿಸಿದೆ.ಮಂಗಳವಾರ ದೆಹಲಿಯಲ್ಲಿ ಕಾರ್ಯಕ್ರಮವೊಂದರಲ್ಲಿ ಮಾತನಾಡಿದ ಸತ್ಯ ನಾದೆಲ್ಲಾ, ಭಾರತದಲ್ಲಿ ಕಂಪನಿಯ ಸಾಮರ್ಥ್ಯ ವಿಸ್ತರಣೆಗಾಗಿ ಒಂದೇ ಬಾರಿ 300 ಕೋಟಿ ಡಾಲರ್ ಹೂಡಿಕೆ ಮಾಡುವುದನ್ನು ಘೋಷಿಸಲು ಬಹಳ ಸಂತಸವೆನಿಸುತ್ತಿದೆ ಎಂದರು. ಪ್ರಧಾನಿ ನರೇಂದ್ರ ಮೋದಿ ಅವರನ್ನು ಭೇಟಿ ಮಾಡಿದ ಮರುದಿನವೇ ಸತ್ಯ ನಾದೆಲ್ಲಾ ಈ ಮಾತು ಹೇಳಿರುವುದು ಗಮನಾರ್ಹ.

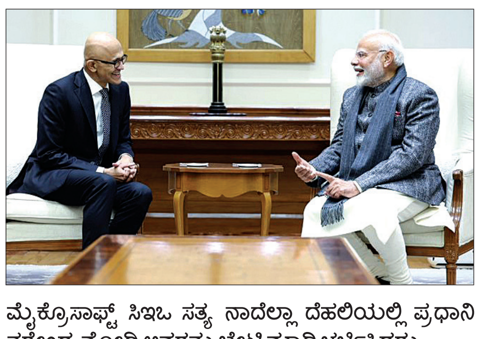

ಮೈಕ್ರೊಸಾಫ್ಟ್ ಸಿಇಒ ಸತ್ಯ ನಾದೆಲ್ಲಾ ದೆಹಲಿಯಲ್ಲಿ ಪ್ರಧಾನಿ ನರೇಂದ್ರ ಮೋದಿ ಅವರನ್ನು ಭೇಟಿ ಮಾಡಿ ಚರ್ಚಿಸಿದರು.

1 ಕೋಟಿ ಎಐ ತಂತ್ರಜ್ಞರ ತಯಾರಿ!

2030ರ ವೇಳೆಗೆ ಕೃತಕ ಬುದ್ಧಿಮತ್ತೆ ಕ್ಷೇತ್ರದಲ್ಲಿ ವಿಸ್ತೃತ ತರಬೇತಿ ನೀಡಿ ಭಾರತದಲ್ಲಿನ 1 ಕೋಟಿ ಯುವಜನರನ್ನು ಸಮರ್ಥ ಎಐ ತಂತ್ರಜ್ಞರಾಗಿ ರೂಪಿಸುವ ಮಹತ್ವದ ಯೋಜನೆಯನ್ನೂ ಮೈಕ್ರೊಸಾಫ್ಟ್ ಹೊಂದಿದೆ. ಈ ಮಹತ್ವದ ಕಾರ್ಯಕ್ರಮದ ಮೂಲಕ ಭಾರತವನ್ನು 'ಎಐ' ಕ್ಷೇತ್ರದಲ್ಲಿ ನಂ.1 ಸ್ಥಾನಕ್ಕೇರಿಸಬೇಕೆಂಬುದು ನಮ್ಮ ಕನಸಾಗಿದೆ. ಈ ಅವಕಾಶವನ್ನು ಭಾರತದ ಪ್ರತಿಭಾವಂತ ಯುವಜನರು ಸದುಪಯೋಗ ಮಾಡಿಕೊಳ್ಳುವರೆಂಬ ವಿಶ್ವಾಸವಿದೆ ಎಂದು ಮೈಕ್ರೊಸಾಫ್ಟ್ 'ಸಿಇಒ' ಸತ್ಯ ನಾದೆಲ್ಲಾ ಹೇಳಿದ್ದಾರೆ.

ಕರ್ನಾಟಕ ಸರ್ಕಾರ (ರೇಷ್ಮೆ ಇಲಾಖೆ)
ರೇಷ್ಮೆ ಉಪ ನಿರ್ದೇಶಕರ ಕಛೇರಿ,
ಜಿಲ್ಲಾ ಪಂಚಾಯತ್,ವಿಜಯನಗರ ರೇಷ್ಮೆ ಇಲಾಖೆ, ರಾಜೀವ ನಗರ, ಹೊಸಪೇಟೆ -583201
Email: ddsvijayanagara2024@gmail.com Mob: 9480409030

ಟೆಂಡರ್ ಪ್ರಕಟಣೆ (ಇ- ಪ್ರಕ್ಯೂರ್‌ಮೆಂಟ್ ಮೂಲಕ)

ವಿಜಯನಗರ ಜಿಲ್ಲೆಯ ರೇಷ್ಮೆ ಬೆಳೆಗಾರರಿಗೆ ವಿತರಿಸಲು ರೇಷ್ಮೆ ಬೆಳೆಗೆ ಸೊಂಕುನಿವಾರಕಗಳನ್ನು - ಗ್ರೇಡ್ -1 ಬ್ಲಿಚಿಂಗ್ ಪೌಡರ್ (Grade-1 Bleaching Powder), ಸೋಂಕು ನಿವಾರಕಗಳು (Disinfectants) ಮತ್ತು ಊಜಿ ಟ್ರಾಪ್ (Uzi Trap) ಸರಬರಾಜು ಮಾಡಲು ಆಸಕ್ತ ಸರಬರಾಜುದಾರರಿಂದ ಕರ್ನಾಟಕ ಸರ್ಕಾರದ ಇ-ಪ್ರೊಕ್ಯೂರ್ಮೆಂಟ್ ಪೋರ್ಟಲ್ https://kppp.karnataka.gov.in ಮೂಲಕ ಸಲ್ಲಿಸಲು ಟೆಂಡರ್ ಪ್ರಕಟಣೆ ಹೊರಡಿಸಲಾಗಿದೆ. ಇ-ಪ್ರಕ್ಯೂರ್ಮೆಂಟ್ ವ್ಯವಸ್ಥೆಯಡಿ ಟೆಂಡರ್ ಶೆಡ್ಯೂಲ್ ಸಲ್ಲಿಸಲು ದಿನಾಂಕಗಳ ವಿವರ ಈ ಕೆಳಗಿನಂತಿದೆ.

1)ಟೆಂಡರ ವಿವರ: ರೇಷ್ಮೆ ಬೆಳೆಗೆ ಬಳಸುವ ಗ್ರೇಡ್ -1 ಬ್ಲಿಚಿಂಗ್ ಪೌಡರ್ (Grade-1 Bleaching Powder),ಸೋಂಕು ನಿವಾರಕಗಳು (Disinfectants), ಊಜಿ ಟ್ರಾಪ್ (Uzi Trap) ಸರಬರಾಜು ಮಾಡಲು ಟೆಂಡರ್ ಪ್ರಕಟಣೆ 2)ಟೆಂಡರ್ ಸಂಖ್ಯೆ NO.DDS/V.NAG/EPRO/DISINFECT/40/2024 (SD/2024-25/IND0078) Date :04-01-2025 3) ಇ-ಪೋರ್ಟಲ್‌ನಲ್ಲಿ ಟೆಂಡರ್ ದಾಖಲೆಗಳು ಚಾಲ್ತಿಗೆ ಬರುವ ದಿನಾಂಕ:- 04-01-2025. 4)ಪ್ರೀ-ಬಿಡ್ ಸಭೆ ದಿನಾಂಕ:- 10-01-2025 ಬೆಳಿಗ್ಗೆ 11.30 (ಅವಶ್ಯಕತೆ ಇದ್ದಲ್ಲಿ) 5)ಕಛೇರಿ ವಿಳಾಸ:- ರೇಷ್ಮೆ ಉಪನಿರ್ದೇಶಕರ ಕಛೇರಿ, ಜಿಲ್ಲಾ ಪಂಚಾಯತ್ ವಿಜಯನಗರ, ರೇಷ್ಮೆ ಇಲಾಖೆ, ರಾಜೀವ್ ನಗರ, ಹೊಸಪೇಟೆ-583201 6)ಟೆಂಡರ್ ಡೌನ್‌ಲೌಡ್ ಮಾಡಲು ಟೆಂಡರ್ ಸಲ್ಲಿಸಲು ಕೊನೆ ದಿನಾಂಕ & ಸಮಯ 18-01-2025 ಸಂಜೆ 05.00 ಗಂಟೆ 7)ಇ.ಎಂ.ಡಿ ಹಾಗೂ ಭದ್ರತಾ ಠೇವಣಿ ಮೊತ್ತ: ಟೆಂಡರ್ ಡಾಕ್ಯೂಮೆಂಟ್‌ನಲ್ಲಿ ತಿಳಿಸಿರುವಂತೆ 8)ತಾಂತ್ರಿಕ ಬಿಡ್ ತೆರೆಯುವ ದಿನಾಂಕ & ಸಮಯ:- 20-01-2025 ಬೆ:- 11.00 9)ಆರ್ಥಿಕ ಬಿಡ್ ತೆರೆಯುವ ದಿನಾಂಕ:- 22-01-2025 ಬೆ: 11.30 (ತಾತ್ಕಾಲಿಕ ವೇಳಾಪಟ್ಟಿ ಬದಲಾವಣೆಗೆ ಒಳಪಟ್ಟಿದೆ). ಆಸಕ್ತ ಸರಬರಾಜುದಾರರು "ಇ-ಪೋರ್ಟಲ್" ಮುಖಾಂತರ ಸಲ್ಲಿಸತಕ್ಕದ್ದು. ಹೆಚ್ಚಿನ ವಿವರಗಳನ್ನು www.eproc.karnataka.gov.in ವೆಬ್‌ಸೈಟ್‌ನಿಂದ ಪಡೆದುಕೊಳ್ಳಬಹುದು

ಸಹಿ/- ರೇಷ್ಮೆ ಉಪನಿರ್ದೇಶಕರು, ಜಿಲ್ಲಾ ಪಂಚಾಯತ್ ವಿಜಯನಗರ.
ವಾ.ಸಾ.ಸಂ.ಇ/ವಿಜಯನಗರ/2024-25/ಕೆಎಸ್‌ಎಂಸಿಎ/ಆರ್.ಓ.ಸಂಖ್ಯೆ/453

ಕರ್ನಾಟಕ ಸರ್ಕಾರ
ಜಿಲ್ಲಾಡಳಿತ ಜಿಲ್ಲಾ ಪಂಚಾಯತ್ - ಬೆಂಗಳೂರು ಗ್ರಾಮಾಂತರ ಜಿಲ್ಲೆ
ಜಿಲ್ಲಾ ಆರೋಗ್ಯ ಮತ್ತು ಕುಟುಂಬ ಕಲ್ಯಾಣಾಧಿಕಾರಿಗಳ ಕಛೇರಿ, ಬೆಂಗಳೂರು ಗ್ರಾಮಾಂತರ ಜಿಲ್ಲೆ.
ಕೊಠಡಿ ಸಂಖ್ಯೆ: 207, 2ನೇ ಮಹಡಿ, ಬೀರಸಂದ್ರ ಗ್ರಾಮ, ವಿಶ್ವನಾಥಪುರ ಅಂಚೆ, ಕುಂದಾಣ ಹೋಬಳಿ, ದೇವನಹಳ್ಳಿ ತಾಲ್ಲೂಕು, ಬೆಂಗಳೂರು ಗ್ರಾಮಾಂತರ ಜಿಲ್ಲೆ-562110.
ದೂರವಾಣಿ ಸಂಖ್ಯೆ: 080 29787452, ಇ-ಮೇಲ್: dhobangalorerural@gmail.com
ಸಂಖ್ಯೆ: DSO/NP-NCD/20/2024-25 ದಿನಾಂಕ: 06.01.2025

Expression of Interest

ಆರೋಗ್ಯ ಮತ್ತು ಕುಟುಂಬ ಕಲ್ಯಾಣ ಇಲಾಖೆ, ಬೆಂಗಳೂರು ಗ್ರಾಮಾಂತರ ಜಿಲ್ಲೆಯ ಜಿಲ್ಲಾ ಸರ್ವೇಕ್ಷಣಾ ಘಟಕದ ರಾಷ್ಟ್ರೀಯ ಆರೋಗ್ಯ ಅಭಿಯಾನದಡಿಯಲ್ಲಿ ಸಾರ್ವಜನಿಕ ಆಸ್ಪತ್ರೆ ದೊಡ್ಡಬಳ್ಳಾಪುರ ಇಲ್ಲಿ Oncology (ಕ್ಯಾನ್ಸರ್ ಪೀಡಿತ) ರೋಗಿಗಳಿಗೆ SAST Empanelment ಮೂಲಕ ಚಿಕಿತ್ಸೆ ಒದಗಿಸಲು ಜಿಲ್ಲೆಯಲ್ಲಿ ಹಬ್ & ಸ್ಪೋಕ್ ಮಾದರಿಯಲ್ಲಿ Oncology (ಕ್ಯಾನ್ಸರ್ ಪೀಡಿತ) ರೋಗಿಗಳಿಗೆ Day Care Chemotherapy Center ಚಿಕಿತ್ಸಾ ಕೇಂದ್ರ ಸ್ಥಾಪಿಸಲು SAST Empanelment ಮೂಲಕ ಚಿಕಿತ್ಸೆ ಮೂಲಕ ಒದಗಿಸಲು SAST ನೊಂದಾಯಿತ ಖಾಸಗಿ ಆಸ್ಪತ್ರೆಯವರೊಂದಿಗೆ MOU ಮಾಡಿಕೊಂಡು ಸೇವೆ ನೀಡುವಂತೆ Expression of Interest ಇ-ಟೆಂಡರ್ ಮುಖಾಂತರ ಕರೆಯಲಾಗಿದೆ.

ಟೆಂಡರ್ ವೇಳಾಪಟ್ಟಿ: ಟೆಂಡರ್ ಇಂಡೆಂಟ್: DHFWS/2024-25/Prequal_Tender_Number_18. 1) ಇ-ಪ್ರೊಕ್ಯೂರ್‌ಮೆಂಟ್ ಮುಖಾಂತರ ಅರ್ಜಿ ಸಲ್ಲಿಸುವ ಕೊನೆಯ ದಿ:18/01/2025 ರಂದು ಸಂಜೆ 5.30 ಗಂಟೆಯವರೆಗೆ. 2) ಇ-ಪ್ರೊಕ್ಯೂರ್‌ಮೆಂಟ್ ಟೆಂಡರ್‌ಗೆ ಸಂಬಂಧಪಟ್ಟ ಸಂಶಯಗಳನ್ನು ಪರಿಹರಿಸಿಕೊಳ್ಳಲು ಕೊನೆಯ ದಿ:10/01/2025. 3) ತಾಂತ್ರಿಕ ಬಿಡ್‌ಅನ್ನು ತೆರೆಯುವ ದಿ:20/01/2025 ರಂದು ಬೆಳಗ್ಗೆ 11.00 ಗಂಟೆ.
ಹೆಚ್ಚಿನ ವಿವರಗಳಿಗಾಗಿ ಕೆಲಸದ ದಿನದಂದು ಸದರಿ ಸಂಸ್ಥೆಯನ್ನು ಸಂಪರ್ಕಿಸಿ ಮಾಹಿತಿಯನ್ನು ಪಡೆಯಬಹುದು ಅಥವಾ kppp.karnataka.gov.in ಪಡೆಯಬಹುದು.

ಸಹಿ/-
ಜಿಲ್ಲಾ ಆರೋಗ್ಯ ಮತ್ತು ಕು.ಕ. ಅಧಿಕಾರಿ
ಬೆಂಗಳೂರು ಗ್ರಾಮಾಂತರ ಜಿಲ್ಲೆ
ವಾಸಾಸಂಇ/ವಾಪ್ರ/4185/ಎಸ್‌ಎಸ್‌ಸಿ/2024-25

ವಿಶ್ವೇಶ್ವರಯ್ಯ ತಾಂತ್ರಿಕ ವಿಶ್ವವಿದ್ಯಾಲಯ
("ವಿ ಟಿ ಯು ಅಧಿನಿಯಮ 1994" ರ ಅಡಿಯಲ್ಲಿ ಕರ್ನಾಟಕ ಸರ್ಕಾರದಿಂದ ಸ್ಥಾಪಿತವಾದ ರಾಜ್ಯ ವಿಶ್ವವಿದ್ಯಾಲಯ)
"ಜ್ಞಾನ ಸಂಗಮ", ಬೆಳಗಾವಿ - 590 018, ಕರ್ನಾಟಕ ರಾಜ್ಯ
ಫೋನ್:(0831)2405468 ಫ್ಯಾಕ್ಸ್ : (0831)2405467
ಉಲ್ಲೇಖ : ವಿತಾವಿ/ಆ.ಸ./2024-25/ 126 ದಿನಾಂಕ : 02-01-2025

ಅಧಿಸೂಚನೆ

ವಿಷಯ :ವಿ.ತಾ.ವಿ.ಯ ಇಪತ್ನಾಲ್ಕನೇಯ ವಾರ್ಷಿಕ ಘಟಿಕೋತ್ಸವ (ಭಾಗ-II) ಸಮಾರಂಭ - ಸ್ನಾತಕೋತ್ತರ (PG) ಹಾಗೂ ಪಿಹೆಚ್.ಡಿ. ಪದವಿ ಪ್ರದಾನ
******

ಮೇಲ್ಕಾಣಿಸಿದ ವಿಷಯದನ್ವಯ, ಈ ಮೂಲಕ ತಿಳಿಸುವುದೇನೆಂದರೆ, ಸ್ನಾತಕೋತ್ತರ (PG) ಹಾಗೂ ಪಿಹೆಚ್.ಡಿ. ಪದವಿ ಪ್ರದಾನ ಮಾಡಲು ವಿ.ತಾ.ವಿ.ಯ ಇಪ್ಪತ್ನಾಲ್ಕನೇಯ ಘಟಿಕೋತ್ಸವ (ಭಾಗ-II) ಸಮಾರಂಭವು, ಶನಿವಾರ, ದಿನಾಂಕ 08 ಫೆಬ್ರವರಿ, 2025ರಂದು, ಪೂರ್ವಾಹ್ನ 11-00 ಗಂಟೆಗೆ ವಿ.ತಾವಿ.ಯ ಡಾ. ಎ.ಪಿ.ಜೆ. ಅಬ್ದುಲ್ ಕಲಾಮ್ ಪ್ರೇಕ್ಷಾಗೃಹ, "ಜ್ಞಾನ ಸಂಗಮ", ಬೆಳಗಾವಿಯಲ್ಲಿ ಏರ್ಪಡಿಸಲಾಗಿದೆ. ಮೇಲೆ ಉಲ್ಲೇಖಿತ ಪದವಿಗಳಿಗೆ ಅರ್ಹ ಅಭ್ಯರ್ಥಿಗಳನ್ನು ಈ ಮೂಲಕ ಘಟಿಕೋತ್ಸವದಲ್ಲಿ ಪಾಲ್ಗೊಳ್ಳಲು ಆಹ್ವಾನಿಸಲಾಗಿದೆ.

ಈ ಘಟಿಕೋತ್ಸವ ಸಮಾರಂಭದಲ್ಲಿ 2023-24ನೇ ಸಾಲಿನ ಸ್ನಾತಕೋತ್ತರ (PG) ವಿಭಾಗದಲ್ಲಿ ಸುವರ್ಣ ಪದಕ ವಿಜೇತರಿಗೆ ಹಾಗೂ ರ‍್ಯಾಂಕ ವಿಜೇತರಿಗೆ ಮತ್ತು ಪಿಹೆಚ್.ಡಿ. ಪದವಿಗೆ ಅರ್ಹತೆ ಪಡೆದಿರುವ ಅಭ್ಯರ್ಥಿಗಳಿಗೆ ಮಾತ್ರ ಪದವಿ ಪ್ರದಾನ ಮಾಡಲಾಗುವುದು.

:ಅಭ್ಯರ್ಥಿಗಳು ಈ ಕೆಳಗಿನವುಗಳನ್ನು ಗಮನಿಸಬೇಕು:

* ವಿಶ್ವವಿದ್ಯಾಲಯದ ವೆಬ್ ಸೈಟಿನಲ್ಲಿ ತಿಳಿಸಿರುವಂತೆ ಶುಭ್ರವಾದ ಬಿಳಿಬಟ್ಟೆಗಳನ್ನು ಧರಿಸಿಕೊಂಡು ಪ್ರೇಕ್ಷಾಗೃಹದಲ್ಲಿ ಹಾಜರಿರಬೇಕು
* ಘಟಿಕೋತ್ಸವ ಸಮಾರಂಭವು ಪ್ರಾರಂಭವಾಗುವುದಕ್ಕಿಂತ ಅರ್ಧಘಂಟೆ ಮುಂಚಿತವಾಗಿ ಪ್ರೇಕ್ಷಾಗೃಹದಲ್ಲಿ ಹಾಜರಿದ್ದು ತಮ್ಮ ಆಸನಗಳಲ್ಲಿ ಕುಳಿತುಕೊಳ್ಳಬೇಕು
* ಶೀತ, ಕೆಮ್ಮು, ಜ್ವರ ಮುಂತಾದ ಲಕ್ಷಣಗಳು ಕಂಡುಬಂದಲ್ಲಿ ಈ ಘಟಿಕೋತ್ಸವ ಸಮಾರಂಭದಲ್ಲಿ ಪಾಲ್ಗೊಳ್ಳದಿರಲು ಸಲಹೆ ನೀಡಲಾಗಿದೆ.
* ಸನ್ಮಾನ್ಯ ರಾಜ್ಯಪಾಲರು ಹಾಗೂ ಕುಲಾಧಿಪತಿಗಳು ಮತ್ತು ಇತರ ಗಣ್ಯರು ಸಭಾಂಗಣವನ್ನು ಪ್ರವೇಶಿಸುತ್ತಿದ್ದಂತೆ ಹಾಗೂ ಆಸೀನರಾಗುವವರೆಗೆ ಎಲ್ಲರೂ ಎದ್ದು ನಿಂತು ಗೌರವ ಸೂಚಿಸಬೇಕು
* ಘಟಿಕೋತ್ಸವ ಸಮಾರಂಭವು ಪೂರ್ತಿ ಮುಗಿಯುವವರೆಗೆ ಶಾಂತತೆಯನ್ನು ಮತ್ತು ಶಿಸ್ತನ್ನು ಕಾಪಾಡಿಕೊಳ್ಳಬೇಕು
* ಸಭಾಂಗಣದಲ್ಲಿ ಮೊಬೈಲ್‌ಫೋನ್ ಚಾಲನೆಯಲ್ಲಿಡಬಾರದು
* ಘಟಿಕೋತ್ಸವ ಮುಗಿದಮೇಲೆ ಮೆರವಣಿಗೆಯು ಸಭಾಂಗಣವನ್ನು ಬಿಟ್ಟು ತೆರಳುವವರೆಗೆ ಎಲ್ಲರೂ ತಮ್ಮ ಸ್ಥಳಗಳಲ್ಲಿಯೇ ದಯವಿಟ್ಟು ಎದ್ದು ನಿಂತಿರಬೇಕು
* ಕುಲಸಚಿವರು(ಪರಿಕ್ಷಾಂಗ) ಇವರು ಘಟಿಕೋತ್ಸವದಲ್ಲಿ ಪಾಲ್ಗೊಳ್ಳುವ ಸಂಬಂಧವಾಗಿ ನೀಡುವ ನಿರ್ದೇಶನವನ್ನು ಪಾಲಿಸುವುದು

ಪದವಿ ಪ್ರಮಾಣ ಪತ್ರಗಳನ್ನು ವೈಯಕ್ತಿಕವಾಗಿ ಪಡೆಯಬಯಸುವ ಇತರ ಅಭ್ಯರ್ಥಿಗಳು ಕಛೇರಿಯ ಮುಂದಿನ ಕೆಲಸದ ದಿನ, ಅಂದರೆ ಸೋಮವಾರ ದಿ:10-02-2025ರಂದು ಕಛೇರಿ ಸಮಯದಲ್ಲಿ, ಕಾಲೇಜಿನಿಂದ ಕೊಡಲ್ಪಟ್ಟ ಗುರುತಿನ ಚೀಟಿಯನ್ನು ತೋರಿಸಿ ಪರೀಕ್ಷಾ ವಿಭಾಗದಿಂದ ಪಡೆದುಕೊಳ್ಳಬಹುದು. ಉಳಿದವರಿಗೆ ಪದವಿ ಪ್ರಮಾಣ ಪತ್ರಗಳನ್ನು ಘಟಿಕೋತ್ಸವದ ನಂತರ ಆಯಾ ಕಾಲೇಜುಗಳಿಗೆ ಕಳುಹಿಸಿಕೊಡಲಾಗುವುದು.

ಆಜ್ಞೆಯ ಮೇರೆಗೆ
(ಡಾ.ಬಿ. ಈ. ರಂಗಸ್ವಾಮಿ)
ಕುಲಸಚಿವರು

ಸಮಾಚಾರ ಸಣ್ಣದಲ್ಲ

ಗವಿಮಠ ಜಾತ್ರೋತ್ಸವ: ರಕ್ತದಾನ ಶಿಬಿರ

ಕೊಪ್ಪಳ: ಇಲ್ಲಿನ ಸಂಸ್ಥಾನ ಗವಿಮಠದ ಗವಿಸಿದ್ಧೇಶ್ವರ ಜಾತ್ರಾ ಮಹೋತ್ಸವದ ಹಿನ್ನೆಲೆ ಜ.15 ರಿಂದ 18ರ ವರಗೆ ಗವಿಸಿದ್ಧೇಶ್ವರ ಆಯುರ್ವೇದಿಕ ಕಾಲೇಜಿನಲ್ಲಿ ಬೃಹತ್ ರಕ್ತದಾನ ಶಿಬಿರ ಆಯೋಜಿಸಲಾಗಿದೆ. ಭಾರತೀಯ ರೆಡ್‌ಕ್ರಾಸ್ ಸಂಸ್ಥೆಯ ಕೊಪ್ಪಳ ಜಿಲ್ಲಾ ಘಟಕದಿಂದ ಬೆಳಗ್ಗೆ 9 ಗಂಟೆಯಿಂದ ಸಂಜ 5ರ ವರೆಗೆ ಶಿಬಿರ ನಡೆಯಲಿದೆ. ಕನಿಷ್ಠ 1400 ರಿಂದ 1800 ದಾನಿಗಳು ಸ್ವಯಂ ಪ್ರೇರಿತರಾಗಿ ರಕ್ತದಾನ ಮಾಡುತ್ತಾರೆ ಎಂದು ನಿರೀಕ್ಷಿಸಲಾಗಿದೆ. ಶಿಬಿರಕ್ಕೆ 15 ವೈದ್ಯರ ತಂಡ, 15 ಪ್ರಯೋಗ ಶಾಲೆ ತಂತ್ರಜ್ಞರ ತಂಡ, 20 ಸ್ವಯಂ ಸೇವಕರ ತಂಡ 50 ಕಾಟ್-ಬೆಡ್ ವ್ಯವಸ್ಥೆ ಮಾಡಿಕೊಳ್ಳಲಾಗಿದೆ. ಕಳೆದ 2015ರಲ್ಲಿ 'ಮಹಾರಕ್ತದಾನ ಶಿಬಿರ' ಆಯೋಜಿಸುವ ಮೂಲಕ ಜಾತ್ರೆಯಲ್ಲಿ ರಕ್ತದಾನ ಶಿನಿರ ಆರಂಭ ಮಾಡಲಾಯಿತು. ಕಳೆದ 2024ರಲ್ಲಿ ಜರುಗಿದ ಶ್ರೀ ಗವಿಸಿದ್ಧೇಶ್ವರ ಜಾತ್ರಾ ಮಹೋತ್ಸವದಲ್ಲಿ 4 ದಿನ ಬೃಹತ್ ರಕ್ತದಾನ ಶಿಬಿರ ಆಯೋಜಿಸಲಾಗಿತ್ತು. ಅದರಲ್ಲಿ ಒಟ್ಟು 492 ಜನ ಸ್ವಯಂ ಪ್ರೇರಿತರಾಗಿ ರಕ್ತದಾನ ಮಾಡಿದ್ದಾರೆ. ಮಾಹಿತಿಗೆ 9008996646, 9448814156 ಸಂಪರ್ಕಿಸಲು ಗವಿಮಠದ ಪ್ರಕಟಣೆ ತಿಳಿಸಿದೆ.

ಜಾತ್ರಾ ಅಂಗಡಿ ಜಾಗ ಸಿದ್ಧತೆ ಕಾರ್ಯ

ಕೊಪ್ಪಳ: ಇಲ್ಲಿನ ಗವಿಮಠದ ಗವಿಸಿದ್ಧೇಶ್ವರ ಜಾತ್ರಾ ಮಹೋತ್ಸವಕ್ಕೆ ದಿನಗಣನೆ ಆರಂಭವಾಗಿದ್ದು, ಗವಿ ಮಠದ ಸುಮಾರು 12 ಎಕರೆ ಆವರಣದಲ್ಲಿ ಜಾತ್ರಾ ಅಂಗಡಿ ಜಾಗದ ಸಿದ್ಧತೆ ಕಾರ್ಯ ಕಾರ್ಯ ಭರ ದಿಂದ ಸಾಗಿದೆ. ಸುಮಾರು 12 ಎಕರೆ ವಿಸ್ತೀರ್ಣದ ಮೈದಾನದಲ್ಲಿ 900 ರಿಂದ 1 ಸಾವಿರ ವೈವಿಧ್ಯಮಯವಾದ ಅಂಗಡಿ-ಮುಗ್ಗಟ್ಟು ತೆರೆಯುವ ಕಾರ್ಯಫಿಗಳು ಭರದಿಂದ ಸಾಗಿವೆ. ಎಲ್ಲ ಅಂಗಡಿ ಮುಗ್ಗಟ್ಟು ಶ್ರೀಮಠದ ಕಂಬಗಳಂತೆ ಕಾಣುವ 4 ವಿಶಿಷ್ಟ ಮಹಾದ್ವಾರ ರಚಿಸಲಾಗಿದೆ. ಶ್ರೀಗವಿಮಠದ ಸಂಸ್ಥಾಪಕ ಶಿವಯೋಗಿಗಳಾದ ರುದ್ರಮುನಿ ಮಹಾಸ್ವಾಮಿಗಳು, ಶಿವಶಾಂತವೀರ ಮಹಾಸ್ವಾಮಿಗಳು, ಮರಿಶಾಂತವೀರ ಮಹಾಸ್ವಾಮಿಗಳು ಹಾಗೂ ಗವಿಸಿದ್ಧೇಶ್ವರ ಮಹಾಸ್ವಾಮಿಗಳ ಹೆಸರಿನಲ್ಲಿ ಮಹಾದ್ವಾರ ನಿರ್ಮಾಣಗೊಳ್ಳುತ್ತಿವೆ. ಮಹಾದ್ವಾರಗಳು ನೋಡುಗರ ಕಣ್ಮನ ಸೆಳೆಯುತ್ತಿವೆ. ಅಚ್ಚುಕಟ್ಟು ಬೃಹತ್ ಮಹಾದ್ವಾರಗಳ ಮೂಲಕ ಜನರಿಗೆ ರಹದಾರಿ ಕಲ್ಪಿಸಲಾಗಿದೆ. ಈ ವಿಶಾಲ ಆವರಣದಲ್ಲಿ ಪ್ರತಿವರ್ಷದಂತೆ ಈ ಬಾರಿಯೂ 12 ಸಾಲುಗಳಿವೆ. ಪ್ರತಿ ಸಾಲುಗಳ ಮಧ್ಯೆ ಜನಸಂದಣಿ ಆಗದಂತೆ ಸಮತಟ್ಟಾದ ರಸ್ತೆ ನಿರ್ಮಿಸಲಾಗಿದೆ. ಪ್ರತಿ ಸಾಲಿನಲ್ಲಿರುವ ಅಂಗಡಿಗೆ ಕ್ರಮ ಬದ್ಧವಾದ ಕ್ರಮ ಸಂಖ್ಯೆ ಸಹ ಕೊಡಲಾಗಿದೆ.

ಅತ್ಯಾಚಾರ: ಆರೋಪಿಗೆ ಶಿಕ್ಷೆ

ಕೊಪ್ಪಳ: ಅಪ್ರಾಪ್ತ ಬಾಲಕಿ ಅಪಹರಿಸಿ ಅತ್ಯಾಚಾರ ಎಸಗಿದ ಆರೋಪಿಗೆ ಹೆಚ್ಚುವರಿ ಜಿಲ್ಲಾ ಹಾಗೂ ಸತ್ರ ನ್ಯಾಯಾಧೀಶ ಹಾಗೂ ತ್ವರಿತ ವಿಲೇವಾರಿ ನ್ಯಾಯಾಲಯ (ಪೋಕ್ಸೋ) ಶಿಕ್ಷೆ ವಿಧಿಸಿ ಆದೇಶಿಸಿದೆ. ಆರೋಪಿಗೆ 10 ವರ್ಷ ಜೈಲು ಶಿಕ್ಷೆ ಹಾಗೂ ರು. 40 ಸಾವಿರ ರು. ದಂಡ ಭರಿಸುವಂತೆ ನ್ಯಾ. ಕುಮಾರ ಡಿ.ಕೆ ತೀರ್ಪು ಹೊರಡಿಸಿರುತ್ತಾರೆ. ಸರಕಾರದ ಪರವಾಗಿ ಸರಕಾರಿ ಅಭಿಯೋಜಕಿ ಗೌರಮ್ಮ ದೇಸಾಯಿ ವಾದ ಮಂಡಿಸಿದ್ದರು. ಯಲಬುರ್ಗಾ ತಾಲೂಕು ಮುಧೋಳ ಗ್ರಾಮದ ನಜೀರ ಸಾಬ ಮೋಟೆಖಾನ ಶಿಕ್ಷೆಗೆ ಗುರಿಯಾದ ಆರೋಪಿ. ಕಳೆದ 2019ರ ಮಾರ್ಚ್ 1 ರಂದು ಯಲಬುರ್ಗಾ ಪೊಲೀಸ್ ಠಾಣೆ ವ್ಯಾಪ್ತಿಯ ಮುಧೋಳ ಗ್ರಾಮ ದಿಂದ ಅಪ್ರಾಪ್ತಳನ್ನು ಪುಸಲಾಯಿಸಿ ಅಪಹರಿಸಿ ಕೊಪ್ಪಳಕ್ಕೆ ಕರೆದುಕೊಂಡು ಬಂದಿದ್ದಾನೆ. ಕೊಪ್ಪದ ಕುವೆಂಪು ನಗರದಲ್ಲಿರುವ 500 ಪ್ಲಾಟ್ ನಿವಾಸಿ ಯಂಕಪ್ಪ ಕಟ್ಟಿಮನಿ ಇವರ ಜನತಾ ಮನೆಯಲ್ಲಿ ಅತ್ಯಾಚಾರ ಎಸಗಿದ್ದಾನೆ. ಯಲಬುರ್ಗಾ ಠಾಣೆಯ ಪಿಎಸ್‌ಐ ಬಸವರಾಜ ಆರೋಪಿತನ ವಿರುದ್ಧ ಪ್ರಕರಣ ದಾಖಲಿಸಿದ್ದರು. ಸಿಪಿಐ ರಮೇಶ ರೊಟ್ಟಿ ತನಿಖೆ ಮಾಡಿ, ನ್ಯಾಯಾಲಯಕ್ಕೆ ದೋಷಾರೋಪಣೆ ಪಟ್ಟಿ ಸಲ್ಲಿಸಿದ್ದರು.

ಅಗಲಿದ ಜೀವ

ಪತ್ರಕರ್ತ ಬಿ.ಎ. ನಂದಿಕೋಲಮಠ

ಲಿಂಗಸೂಗೂರು: ತಾಲೂಕು ಪ್ರಜಾವಾಣಿ ವರದಿಗಾರ ಬಿ.ಎ.ನಂದಿಕೋಲಮಠ (58) ಅವರು ತೆಲಂಗಾಣದ ದೇವರಕದ್ರ ಹತ್ತಿರ ಮಂಗಳವಾರ ಟಿಪ್ಪರ್ ಮತ್ತು ಕಾರಿನ ನಡುವೆ ಸಂಭವಿಸಿದ ಅಪಘಾತದಲ್ಲಿ ಸ್ಥಳದಲ್ಲಿಯೇ ಮೃತಪಟ್ಟಿದ್ದಾರೆ.

ಮೃತರಿಗೆ ಪತ್ನಿ, ಒಬ್ಬ ಪುತ್ರ ಮತ್ತು ಒಬ್ಬ ಪುತ್ರಿ ಇದ್ದಾರೆ. ಮೃತರ ಅಂತ್ಯಕ್ರಿಯೆ ಲಿಂಗಸುಗೂರು ಪಟ್ಟಣದಲ್ಲಿ ಇಂದು ನಡೆಯಲಿದೆ ಎಂದು ಕುಟುಂಬದ ಮೂಲಗಳು ತಿಳಿಸಿವೆ.

ಗೆಜೆಟಿಯರ್
ಪ್ರತಿ ಮಂಗಳವಾರ
ಇದು ಅನುಕ್ಷಣದ ಆ್ಯಪ್

CHANGE OF NAME

I, **KUMAR GOUDANNAVAR** (Old Name) have changed my name and shall hereafter be known as **KUMAR LAXMAN GOUDANNAVAR** (New Name) R/o Tq: Ron, Dist: Gadag, Karnataka, Vide affidavit sworn before notary H.F.Hebbal at Dharwad on 06/01/2025

ಅಧಿಕಾರಿಗಳು ಜವಾಬ್ದಾರಿಯಿಂದ ಕೆಲಸ ಮಾಡಿದಾಗ ಕಾಮಗಾರಿಗಳು ಕಾಲಮಿತಿಯಲ್ಲಿ ಮುಗಿಯುತ್ತವೆ: ತಂಗಡಗಿ

ನೀರಾವರಿ ಯೋಜನೆ ಕಾಲಮಿತಿಯಲ್ಲಿ ಮುಗಿಸಿ

ಕೊಪ್ಪಳ: ಜಿಲ್ಲೆಯಲ್ಲಿ ನಡೆಯುತ್ತಿರುವ ನೀರಾವರಿ ಯೋಜನೆಗಳನ್ನು ಕಾಲಮಿತಿಯಲ್ಲಿ ಮುಗಿಸಬೇಕು. ಇಲ್ಲವಾದರೆ ಗುತ್ತಿಗೆದಾರರ ವಿರುದ್ಧ ಕ್ರಮ ಕೈಗೊಳ್ಳಲಾಗುವುದು ಜಿಲ್ಲಾ ಉಸ್ತುವಾರಿ ಸಚಿವ ಶಿವರಾಜ ಎಸ್. ತಂಗಡಗಿ ಹೇಳಿದರು.

ನಗರದ ಜಿಲ್ಲಾಡಳಿತ ಭವನದಲ್ಲಿನ ಜಿಲ್ಲಾಧಿಕಾರಿ ಕಚೇರಿ ಸಭಾಂಗಣದಲ್ಲಿ ನೀರಾವರಿ ಇಲಾಖೆಯ ಅಧಿಕಾರಿಗಳೊಂದಿಗೆ ನಡೆದ ಜಿಲ್ಲೆಯ ವಿವಿಧ ನೀರಾವರಿ ಯೋಜನೆಗಳ ಪ್ರಗತಿ ಪರಿಶೀಲನಾ ಸಭೆಯ ಅಧ್ಯಕ್ಷತೆ ವಹಿಸಿ ಮಂಗಳವಾರ ಮಾತನಾಡಿದರು.

ಅಧಿಕಾರಿಗಳು ಜವಾಬ್ದಾರಿಯಿಂದ ಕೆಲಸ ಮಾಡಿದಾಗ ಮಾತ್ರ ಕಾಮಗಾರಿಗಳು ಕಾಲಮಿತಿಯಲ್ಲಿ ಮುಗಿಯುತ್ತವೆ. ನಿಗದಿತ ಅವಧಿಯಲ್ಲಿ ನೀರಾವರಿ ಯೋಜನೆಯ ಕಾಮಗಾರಿ ಮುಗಿಯದಿದ್ದರೆ ರೈತರಿಗೆ ನೀರು ಕೊಡಲು ಸಾಧ್ಯ ಆಗುವುದಿಲ್ಲ. ಅಳವಂಡಿ ಬೆಟಗೇರಿ ಏತ ನೀರಾವರಿ ಯೋಜನೆಯ ಜ.30 ರ ಒಳಗೆ ಮುಗಿಯಬೇಕು ಎಂದು ತಿಳಿಸಿದರು.

ಸಿಂಗಟಾಲೂರು ಏತ ನೀರಾವರಿ ಯೋಜನೆ ನಮ್ಮ ಜಿಲ್ಲೆಯಲ್ಲಿ ಏನಾಗಿದೆ? ಯಾವ ಹಂತದಲ್ಲಿದೆ ಎಂಬುದ ಬಗ್ಗೆ ಸಚಿವರು ನೀರಾವರಿ ಇಲಾಖೆ ಅಧಿಕಾರಿಗಳಿಂದ ಮಾಹಿತಿ ಪಡೆದರು. ಈ ಯೋಜನೆಯ ಕಾಮಗಾರಿಯನ್ನು ವಿಳಂಬ ಮಾಡದೇ ಪೂರ್ಣಗೊಳಿಸಬೇಕು. ಮುಂದಿನ ಬಾರಿ ಗುತ್ತಿಗೆದಾರರಿಗೂ ಸಭೆಗೆ ಕರೆಯಬೇಕು. ಕಾಲಮಿತಿಯಲ್ಲಿ ಕೆಲಸ ಮುಗಿಸದ ಗುತ್ತಿಗೆದಾರರಿಗೆ ನೋಟೀಸ್ ನೀಡಿ ಬ್ಲ್ಯಾಕ್ ಲಿಸ್ಟಗೆ ಸೇರಿಸಬೇಕು ಎಂದು ಸೂಚಿಸಿದರು.

ಸಂಸದ ಕೆ.ರಾಜಶೇಖರ ಹಿಟ್ನಾಳ. ಜಿಲ್ಲಾಧಿಕಾರಿ ನಲಿನ್ ಅತುಲ್. ಅಪರ ಜಿಲ್ಲಾಧಿಕಾರಿ ಸಿದ್ರಾಮೇಶ್ವರ, ಸಹಾಯಕ ಆಯುಕ್ತ ಮಹೇಶ ಮಾಲಗಿತ್ತಿ, ಕೃಷ್ಣ ಭಾಗ್ಯ ಜಲ ನಿಗಮ, ಕರ್ನಾಟಕ ನೀರಾವರಿ ನಿಗಮ, ಸಣ್ಣ ನೀರಾವರಿ ಇಲಾಖೆಯ ಅಧಿಕಾರಿ ಇದ್ದರು.

ಕೊಪ್ಪಳದ ಜಿಲ್ಲಾಡಳಿತ ಭವನದಲ್ಲಿನ ಡಿಸಿ ಕಚೇರಿಯಲ್ಲಿ ನೀರಾವರಿ ಯೋಜನೆಗಳ ಪ್ರಗತಿ ಪರಿಶೀಲನಾ ಸಭೆ ಸಚಿವ ಶಿವರಾಜ ತಂಗಡಗಿ ಅಧ್ಯಕ್ಷತೆಯಲ್ಲಿ ನಡೆಯಿತು.

> ನೀರಾವರಿ ಯೋಜನೆಗಳ ಕಾಮಗಾರಿಗಳ ಕುರಿತು ಕನಿಷ್ಠ 3 ತಿಂಗಳಿಗೊಮ್ಮೆಯಾದರೂ ಸಭೆ ನಡೆಯಬೇಕು. ಕೇವಲ 18 ತಿಂಗಳಲ್ಲಿ ಮುಗಿವ ಕೆಲಸಕ್ಕೆ ವರ್ಷಗಳೇ ಕಳೆಯುತ್ತಿವೆ. ಆಗಾಗ ನೀರಾವರಿ ಯೋಜನೆಗಳ ಸಭೆ ನಡೆಸಿದರೆ ಸಮಸ್ಯೆ ಬಗೆಹರಿಸಲು ಅನುಕೂಲವಾಗುತ್ತದೆ.
> -ಕೆ.ರಾಘವೇಂದ್ರ ಹಿಟ್ನಾಳ, ಶಾಸಕ

> ಸ್ವತಃ ನಾನೇ ಬಂದು ಕೆರೆ ವೀಕ್ಷಣೆಗೆ ಮಾಡುತ್ತೇನೆ. ಕಾಟಾಪುರ, ಶಿರವಾರ, ಕರಡೋಣ ಕೆರೆಗಳಿಗೆ ನೀರು ಹರಿಸಬೇಕು. ಈಗ ಕೆರೆಗಳು ತುಂಬಿದರೆ ಬೇಸಿಗೆಯಲ್ಲಿ ನೀರಿನ ಸಮಸ್ಯೆ ಆಗುವುದಿಲ್ಲ. ಸಭೆಯಲ್ಲಿ ಚರ್ಚೆಯಾದ ಎಲ್ಲ ವಿಷಯಗಳನ್ನು ಅಧಿಕಾರಿಗಳು ಪಾಲನೆ ಮಾಡಬೇಕು.
> - ಶಿವರಾಜ ತಂಗಡಗಿ, ಸಚಿವ

ಗುತ್ತಿಗೆದಾರ ಸಚಿನ್ ಸಾವು ಪ್ರಕರಣ ನ್ಯಾಯಾಂಗ ತನಿಖೆಗೆ ವಹಿಸಲು ಆಗ್ರಹ

ವಿಶ್ವಕರ್ಮ ಸಮಾಜದಿಂದ ಜಿಲ್ಲಾಡಳಿತದ ಮುಂದೆ ಪ್ರತಿಭಟನೆ

ಕೊಪ್ಪಳ: ಕಲಬುರಗಿಯ ಗುತ್ತಿಗೆದಾರ ಸಚಿನ್ ಪಾಂಚಾಳ ಸಾವಿನ ಪ್ರಕರಣವನ್ನು ನ್ಯಾಯಾಂಗ ತನಿಖೆಗೆ ವಹಿಸಲು ಆಗ್ರಹಿಸಿ ಜಿಲ್ಲಾ ವಿಶ್ವಕರ್ಮ ಸಮಾಜ ಕಾರ್ಯಕರ್ತರು ನಗರದ ಜಿಲ್ಲಾಡಳಿತ ಭವನದ ಮುಂದೆ ಮಂಗಳವಾರ ಪ್ರತಿಭಟಿಸಿದರು.

ಸಚಿನ್ ಇಡೀ ಕುಟುಂಬಕ್ಕೆ ಆಸರೆಯಾಗಿದ್ದರು. ಕಲಬುರಗಿ ಗುತ್ತಿಗೆದಾರ ಸಚಿನ್ ಪಾಂಚಾಳ ಸಾವಿನ ಪ್ರಕರಣ ಸಮಾಜಕ್ಕೆ ನೋವು ತರಿಸಿದೆ. ಈ ಪ್ರಕರಣದಿಂದ ಯುವಕರು ಗುತ್ತಿಗೆದಾರರಾಗಿ ಕೆಲಸ ಮಾಡಲು ಭಯಪಡುವ ಪರಿಸ್ಥಿತಿ ಉಂಟಾಗಿದೆ. ರಾಜಕೀಯ ಒತ್ತಡ, ದಬ್ಬಾಳಿಕೆ, ದೌರ್ಜನ್ಯಕ್ಕೆ ಸಚಿನ್ ಪ್ರಾಣ ತೆತ್ತಿದ್ದಾರೆ. ಡೆತ್‌ನೋಟ್ ಬರೆದಿಟ್ಟು ಆತ್ಮಹತ್ಯೆ ಮಾಡಿಕೊಂಡಿದ್ದಾರೆ. ಈ ಬಗ್ಗೆ ಸಮಗ್ರ ತನಿಖೆ ಆಗಬೇಕು. ಈ ಪ್ರಕರಣವನ್ನು ನ್ಯಾಯಾಂಗ ತನಿಖೆಗೆ ಒಳಪಡಿಸಿದರೆ ಎಲ್ಲವೂ ಬೆಳಕಿಗೆ ಬರಲಿದೆ. ಕೂಡಲೇ ಸರಕಾರ ಪ್ರಕರಣವನ್ನು ನ್ಯಾಯಾಂಗ ತನಿಖೆಗೆ ಒಪ್ಪಿಸಬೇಕು ಎಂದು ಆಗ್ರಹಿಸಿದರು.

ನಗರದ ಅಶೋಕ ವೃತ್ತದಿಂದ ಡಿಸಿ ಕಚೇರಿ ವರೆಗೂ ಪ್ರತಿಭಟನಾ ಮೆರವಣಿಗೆ ನಡೆಸಿ, ರಾಜ್ಯ ಸರಕಾರದ ವಿರುದ್ಧ ಆಕ್ರೋಶ ವ್ಯಕ್ತಪಡಿಸಿದರು. ಸುಮಾರು ಒಂದು ಗಂಟೆ ಕೊಪ್ಪಳ ಜಿಲ್ಲಾಡಳಿತ ಭವನದ ಮುಂದೆ ಪ್ರತಿಭಟಿಸಿದರು.

ಲೇಬಗೇರಿಯ ನಾಗಮೂರ್ತೇಂದ್ರ ಮಹಾ ಸ್ವಾಮಿಗಳು, ನಾಗಲಿಂಗ ಮಹಾ ಸ್ವಾಮಿಗಳು, ಸಿರಸಪ್ಪಯ್ಯ ಸ್ವಾಮಿಗಳು, ಮುದ್ದಾಬಳ್ಳಿಯ ಗುರುನಾಥ ಸ್ವಾಮಿಗಳು, ಗಿಣಗೇರಿಯ ಶ್ರೀಕಂಠ ಸ್ವಾಮಿಗಳು ನೇತೃತ್ವದಲ್ಲಿ ವಿಶ್ವಕರ್ಮ ಸಮಾಜದ ಜಿಲ್ಲಾಧ್ಯಕ್ಷ ನಾಗೇಶ ಕುಮಾರ ಕಮ್ಮಾಳ, ಜಿಲ್ಲಾ ಗೌರವಾಧ್ಯಕ್ಷ ಈಶಪ್ಪ ಬಡಿಗೇರ, ಜಿಲ್ಲಾ ಕಾರ್ಯಾಧ್ಯಕ್ಷ ರುದ್ರಪ್ಪ ಬಡಿಗೇರ, ವಿವಿಧ ತಾಲೂಕು ಅಧ್ಯಕ್ಷರುಗಳಾದ ದೇವೇಂದ್ರಪ್ಪ ಬಡಿಗೇರ, ಶಂಕ್ರಪ್ಪ ಬಡಿಗೇರ, ಕಾಳೇಶ ಬಡಿಗೇರ, ದೇವಪ್ಪ ಬಡಿಗೇರ, ಸೂಗೂರೇಶ್ವರ ಅಕ್ಕಸಾಲಿ, ಜಿಲ್ಲಾ ಪ್ರಧಾನ ಕಾರ್ಯದರ್ಶಿ ಎ.ಪ್ರಕಾಶ, ಸಮಾಜದ ಮುಖಂಡರಾದ ಪ್ರಭಾಕರ ಬಡಿಗೇರ, ಕಲ್ಲೇಶ ಬಡಿಗೇರ, ದೇವೇಂದ್ರಪ್ಪ ರಾಜೂರು, ಕೃಷ್ಣಾ ಬಡಿಗೇರ, ಮೌನೇಶ ಮಾದಿನೂರು, ಶರಣಪ್ಪ ಬಡಿಗೇರ, ವೀರಭದ್ರಪ್ಪ ಬಡಿಗೇರ, ಮಂಜುನಾಥ ಬಡಿಗೇರ, ಮೌನೇಶ ಕಿನ್ನಾಳ, ಬ್ರಹ್ಮಾನಂದ ಬಡಿಗೇರ ಸೇರಿ ಇತರರು ಇದ್ದರು.

ಕೊಪ್ಪಳದ ಜಿಲ್ಲಾಡಳಿತ ಭವನದ ಮುಂದೆ ಗುತ್ತಿಗೆದಾರ ಸಚಿನ್ ಪಾಂಚಾಳ ಸಾವಿನ ಪ್ರಕರಣ ನ್ಯಾಯಾಂಗ ತನಿಖೆಗೆ ವಹಿಸಲು ಆಗ್ರಹಿಸಿ ಜಿಲ್ಲಾ ವಿಶ್ವಕರ್ಮ ಸಮಾಜ ಕಾರ್ಯಕರ್ತರು ಮಂಗಳವಾರ ಪ್ರತಿಭಟಿಸಿದರು.

ಶೋಷಣೆ ತಡೆಗೆ ಕಾನೂನು ಜಾರಿ

ಸಚಿನ್ ರಾಜಕೀಯ ಒತ್ತಡಕ್ಕೆ ಒಳಗಾಗಿ ಮಾನಸಿಕ ತೊಂದರೆಯಿಂದ ಆತ್ಮಹತ್ಯೆ ಮಾಡಿಕೊಂಡಿದ್ದಾರೆ. ಇದರಿಂದ ಮೃತ ಗುತ್ತಿಗೆದಾರನ ಕುಟುಂಬಕ್ಕೆ ದಿಕ್ಕು ತಿಳಿಯದಂತಾಗಿದೆ. ಕೂಡಲೇ ರಾಜ್ಯ ಸರಕಾರ ಸಚಿನ್ ಕುಟುಂಬಕ್ಕೆ ಸಾಂತ್ವಾನ ಹೇಳಿ ಪರಿಹಾರ ನೀಡಬೇಕು. ಕುಟುಂಬದಲ್ಲಿ ಒಬ್ಬರಿಗೆ ಸರಕಾರಿ ನೌಕರಿ ಕೊಡಬೇಕು. ಗುತ್ತಿಗೆದಾರರಿಗೆ ಆಗುತ್ತಿರುವ ಕಿರುಕುಳ, ದೌರ್ಜನ್ಯ ಹಾಗೂ ಶೋಷಣೆ ತಡೆಗೆ ಸರಕಾರ ಕಾನೂನು ಜಾರಿ ಮಾಡಬೇಕು ಎಂದು ಪ್ರತಿಭಟನಾಕಾರರು ಒತ್ತಾಯಿಸಿದರು.

ಈಶ್ವರಮ್ಮ ಸಮಾಧಿ ರಕ್ಷಣೆಗೆ ಮನವಿ

ಲಿಂಗಸುಗೂರು: ಪಟ್ಟಣದ ಜಿಟಿಟಿಸಿ ಕಾಲೇಜ್ ಆವರಣದಲ್ಲಿರುವ ಸ್ವಾತಂತ್ರ್ಯ ಹೋರಾಟಗಾರ್ತಿ ಸುರಪೂರ ಸಂಸ್ಥಾನದ ರಾಣಿ ಈಶ್ವರಮ್ಮಅವರ ಸಮಾಧಿಯನ್ನು ಸಂರಕ್ಷಣೆ ಮಾಡಿ ನಾಮಫಲಕ ಅಳವಡಿಸುವಂತೆ ನಮ್ಮ ಕರ್ನಾಟಕ ಸೇನೆ ಕಾರ್ಯಕರ್ತರು ಸಹಾಯಕ ಆಯುಕ್ತರಿಗೆ ಮನವಿ ಸಲ್ಲಿಸಿದರು.

ನಮ್ಮ ನಾಡಿನ ಹೆಮ್ಮೆಯ ಸ್ವಾತಂತ್ರ್ಯ ಹೋರಾಟಗಾರ್ತಿ ಸುರಪೂರ ಸಂಸ್ಥಾನದ ರಾಣಿ ಈಶ್ವರಮ್ಮ (ಸ್ವಾತಂತ್ರ್ಯ ಸೇನಾನಿ ನಾಲ್ವಡಿ ವೆಂಕಟಪ್ಪ ನಾಯಕ ಅವರ ತಾಯಿ) ಅವರ ಸಮಾಧಿ ಲಿಂಗಸುಗೂರು ಪಟ್ಟಣದ ಜಿಟಿಟಿಸಿ ಕಾಲೇಜ್ ಆವರಣದಲ್ಲಿದ್ದು, ಸಮಾಧಿಯು ಯಾವುದೇ ಅಭಿವೃದ್ಧಿ ಕಾಣದೇ ನಿರ್ಲಕ್ಷ್ಯಕ್ಕೆ ಒಳಗಾಗಿದೆ.

ಸುರಪುರ ಸಂಸ್ಥಾನದ ಮುಂದಾಳತ್ವ ವಹಿಸಿ, ನಮ್ಮ ನಾಡಿನ ರಕ್ಷಣೆಗೆ ತಮ್ಮ ಜೀವನವನ್ನೆ ಮುಡುಪಾಗಿಟ್ಟ ಹೆಮ್ಮೆಯ ರಾಣಿ ಈಶ್ವರಮ್ಮ ಇವರ ಸಮಾಧಿಯನ್ನು ರಕ್ಷಣೆ ಮಾಡುವ ಅಗತ್ಯತೆ ಇದೆ. ಆದ್ದರಿಂದ ರಾಣಿ ಈಶ್ವರಮ್ಮ ಅವರ ಸಮಾಧಿಗೆ ಸಂಬಂಧಪಟ್ಟ ಇಲಾಖೆಯಿಂದ ಸ್ಮಾರಕ ನಿರ್ಮಾಣ ಮಾಡಿ ಸೂಕ್ತ ಸೌಲಭ್ಯಗಳೊಂದಿಗೆ ಅಭಿವೃದ್ಧಿಸಬೇಕು ಮತ್ತು ರಾಣಿ ಈಶ್ವರಮ್ಮ ಅವರ ಇತಿಹಾಸ ತಿಳಿಸುವ ಮಾಹಿತಿಯೊಂದಿಗೆ ನಾಮಫಲಕ ಆಡವಡಿಸಬೇಕು ಎಂದು ಒತ್ತಾಯಿಸಿದ್ದಾರೆ.

ಈ ಸಂದರ್ಭದಲ್ಲಿ ತಾಲೂಕ ಅಧ್ಯಕ್ಷ ಶಿವರಾಜ್ ನಾಯ್ಕ, ಚಂದ್ರು ನಾಯಕ, ದೇವೇಂದ್ರ ನಾಯಕ್, ನಿರುಪಾದಿ ಹಿರೇಮಠ, ಚಂದ್ರಕಾಂತ ಭೋವಿ, ಬಸವರಾಜ ನಾಯಕ, ವೆಂಕಟೇಶ ಗುಡದನಾಳ, ಶಿವರಾಜ ಅಲಬನೂರು,ಶಂಕರ ಎಂ. ಇದ್ದರು.

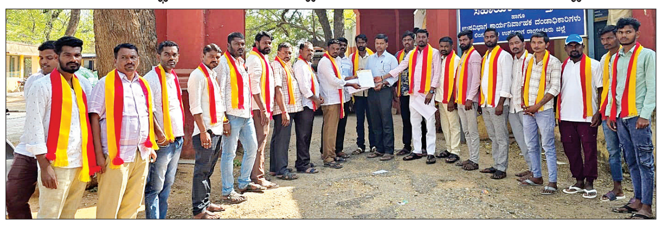

ಈಶ್ವರಮ್ಮಅವರ ಸಮಾಧಿಯನ್ನು ಸಂರಕ್ಷಣೆ ಮಾಡಿ ನಾಮಫಲಕ ಅಳವಡಿಸುವಂತೆ ನಮ್ಮ ಕರ್ನಾಟಕ ಸೇನೆ ಕಾರ್ಯಕರ್ತರು ಸಹಾಯಕ ಆಯುಕ್ತರಿಗೆ ಮನವಿ ಸಲ್ಲಿಸಿದರು.

ಕ್ಯಾನ್ಸರ್ ರೋಗಕ್ಕೆ ಓಪೆಕ್ ಆಸ್ಪತ್ರೆಯಲ್ಲಿ ಚಿಕಿತ್ಸೆ

ಬಸವರಾಜ ನಾಗಡದಿನ್ನಿ, ರಾಯಚೂರು

ಮಾರಕ ಕ್ಯಾನ್ಸರ್ ರೋಗದ ಚಿಕಿತ್ಸೆಗಾಗಿ ರಾಯಚೂರು ಮತ್ತು ಸುತ್ತಲಿನ ಜಿಲ್ಲೆಗಳ ಬಡ ಜನತೆ ಮಹಾ ನಗರಗಳಿಗೆ ಹೋಗಬೇಕಾಗಿಲ್ಲ. ಇನ್ನು ಮುಂದೆ ರಾಯಚೂರಿನ ರಾಜೀವ್ ಗಾಂಧಿ ಸೂಪರ್ ಸ್ಪೆಷಾಲಿಟಿ (ಓಪೆಕ್) ಆಸ್ಪತ್ರೆಯಲ್ಲೇ ಸಂಕ್ರಾಂತಿ ಹಬ್ಬದ ನಂತರ ಕ್ಯಾನ್ಸರ್ ಚಿಕಿತ್ಸೆ ಆರಂಭವಾಗಲಿದೆ. ಜಿಲ್ಲಾ ಉಸ್ತುವಾರಿ ಸಚಿವ ಡಾ.ಶರಣ ಪ್ರಕಾಶ್ ಪಾಟೀಲ ಮತ್ತು ಸಚಿವ ಎನ್ ಎಸ್ ಬೋಸರಾಜು ಅವರ ಪ್ರೋತ್ಸಾಹದ ಫಲ, ಜಿಲ್ಲಾಧಿಕಾರಿ ನಿತೀಶ್ ಕೆ. ಮತ್ತು ಓಪೆಕ್ ಆಸ್ಪತ್ರೆ ಮುಖ್ಯಸ್ಥ ಡಾ.ರಮೇಶ ಸಾಗರ ಅವರ ಕಾಳಜಿಯಿಂದ ಕ್ಯಾನ್ಸರ್ ಡೇ ಕೇರ್ ಕೆಲ ದಿನಗಳಲ್ಲೇ ಕಾರ್ಯಾರಂಭ ಮಾಡಲಿದೆ.

ಇತ್ತೀಚಿನ ದಿನಗಳಲ್ಲಿ ಕ್ಯಾನ್ಸರ್ ಎಂಬ ಹೆಮ್ಮಾರಿ ಸಕ್ಕರೆ ಖಾಯಿಲೆಯಷ್ಟೆ ಸಾಮಾನ್ಯ ಎಂಬಂತಾಗಿದೆ. ಹಣವಂತರು ರೋಗದ ಆರಂಭದ ದಿನಗಳಲ್ಲಾದರೆ, ಬೆಂಗಳೂರು, ಮಂಗಳೂರು ಮತ್ತು ಹೈದರಾಬಾದ್ ನಂತ ನಗರಗಳಲ್ಲಿ ಖಾಸಗಿ ಆಸ್ಪತ್ರೆಯಲ್ಲಿ ಚಿಕಿತ್ಸೆ ಪಡೆಯುತ್ತಿದ್ದರು. ಆದರೆ ಬಡ ಜನರು ಚಿಕಿತ್ಸಾ ವೆಚ್ಚ ಭರಿಸಲಾಗದೆ ಒದ್ದಾಡಿ ಸಾವೇ ಗತಿ ಎನ್ನುವಂತಾಗಿತ್ತು. ಆದರೆ ಓಪೆಕ್ ಆಸ್ಪತ್ರೆಯಲ್ಲಿ ಬಿಪಿಎಲ್ ಕಾರ್ಡ್ ಹೊಂದಿರುವ ಕ್ಯಾನ್ಸರ್ ರೋಗಿಗಳಿಗೆ ಕಿಮೋ ಥೆರಪಿ, ಶಸ್ತ್ರ (ಆಪರೇಷನ್) ಚಿಕಿತ್ಸೆ ಸೇರಿದಂತೆ ಸರಕಾರದ ಸ್ಕೀಮ್ ನಲ್ಲಿ ಬರುವ ಔಷಧಗಳನ್ನೂ ಉಚಿತವಾಗಿ ನೀಡಲಾಗುತ್ತದೆ. ಮುಂದಿನ ದಿನಗಳಲ್ಲಿ ರೇಡಿಯೇಷನ್ ಚಿಕಿತ್ಸೆ ಆರಂಭ ಮಾಡಲಾಗುತ್ತದೆ.

ಬಿಪಿಎಲ್ ಕಾರ್ಡ್ ಇಲ್ಲದವರಿಗೂ ಕೂಡ ಚಿಕಿತ್ಸೆ ನೀಡಲಾಗುತ್ತದೆ. ಸಾಮಾನ್ಯ ಜನರಿಗೂ ಸರಕಾರದ ಸ್ಕೀಮ್ ನ ಅಡಿಯಲ್ಲಿ ಒದಗಿಸಲಾಗುವ ಇಪ್ಪತ್ತರಿಂದ ಮೂವತ್ತು ಸಾವಿರ ಬೆಲೆ ಬಾಳುವ ದುಬಾರಿ ಔಷಧ ಮತ್ತು ಇಂಜೆಕ್ಷನ್ ಗಳನ್ನ ಕೇವಲ ಒಂದು ಸಾವಿರ ಅಥವ ಎರಡು ಸಾವಿರ ರೂಪಾಯಿಗಳಲ್ಲೇ ನೀಡಬೇಕೆಂಬ ಚಿಂತನೆ ಇದ್ದು, ಈ ಬಗ್ಗೆ ಆದಷ್ಟು ಬೇಗನೆ ಜಿಲ್ಲಾಧಿಕಾರಿ ಮತ್ತು ಓಪೆಕ್ ಆಸ್ಪತ್ರೆ ಮುಖ್ಯಸ್ಥರು ತಿರ್ಮಾನ ಕೈಗೊಳ್ಳಲಿದ್ದಾರೆ.

ಈಗಾಗಲೇ ಓಪೆಕ್ ಆಸ್ಪತ್ರೆಯಲ್ಲಿ ಕ್ಯಾನ್ಸರ್ ಡೇ ಕೇರ್ ಗಾಗಿ ಅಗತ್ಯ ಸಿದ್ಧತೆಗಳನ್ನ ಮಾಡಿಕೊಳ್ಳಲಾಗಿದ್ದು, ಕಿಮೋ ಥೆರಫಿಗಾಗಿ ಐದು ಹಾಸಿಗೆಗಳ ಎರಡು ಪ್ರತ್ಯೇಕ ವಾರ್ಡಗಳನ್ನ ಸಿದ್ಧ ಪಡಿಸಲಾಗಿದೆ. ಡಾ.ರಮೇಶ ಸಾಗರ ನೇತೃತ್ವದಲ್ಲಿ ಈಗಾಗಲೇ ಕ್ಯಾನ್ಸರ್ ಆಪರೇಷನ್ ಗಳನ್ನ ಮಾಡಲಾಗುತ್ತಿದ್ದಾರೆ. ಹೈದರಾಬಾದ್ ಎಚ್ ಸಿ ಜಿ ಆಸ್ಪತ್ರೆಯ ವೈದ್ಯರೊಬ್ಬರು ಸಧ್ಯ ವಾರದಲ್ಲಿ ಮೂರು ದಿನ ರಾಯಚೂರಿಗೆ ಬಂದು ಚಿಕಿತ್ಸೆ ನೀಡಲಿದ್ದು, ಏಪ್ರಿಲ್ ತಿಂಗಳ ನಂತರ ಪೂರ್ಣ ಪ್ರಮಾಣದಲ್ಲಿ ಇಲ್ಲಿಯೇ ಇದ್ದು ಚಿಕಿತ್ಸೆ ನೀಡಲಿದ್ದು, ಹಂತ ಹಂತವಾಗಿ ತಜ್ಞ ವೈದ್ಯರನ್ನ ನೇಮಕ ಮಾಡಲಾಗುತ್ತದೆ.

> ಕ್ಯಾನ್ಸರ್ ಬಾಧಿತರಿಗೆ ಉಚಿತ ಔಷಧ ನೀಡಲು, ಶಿಲ್ಪ ಮೆಡಿಕೇರ್ ಸಂಸ್ಥೆಯೊಂದಿಗೆ ಮಾತುಕತೆ ನಡೆಸಲಾಗಿದೆ. ಆ ಕಂಪನಿಯವರು ಒಪ್ಪಿದರೆ, ಔಷಧಗಳನ್ನ ಸಂಪೂರ್ಣ ಉಚಿತವಾಗಿ ನೀಡಲಾಗುವುದು.
> - ನಿತೀಶ್. ಕೆ, ಜಿಲ್ಲಾಧಿಕಾರಿ

> ಕಳೆದ ಮೂರು ವರ್ಷಗಳಿಂದ ಕ್ಯಾನ್ಸರ್ ಆಪರೇಷನ್ ಮಾಡುತ್ತಿದ್ದೇನೆ. ಕ್ಯಾನ್ಸರ್ ಡೇ ಕೇರ್ ಆರಂಭವಾದಾಗ, ಕ್ಯಾನ್ಸರ್ ಮೆಡಿಷನ್ ತಜ್ಞರು ಸಧ್ಯಕ್ಕೆ ಲಭ್ಯವಾಗದಿದ್ದರೆ, ಮೆಡಿಷನ್ ತಜ್ಞರೊಂದಿಗೆ ದೂರವಾಣಿ ಮೂಲಕ ಚರ್ಚಿಸಿ, ಚಿಕಿತ್ಸೆ ಕೊಡಿಸಲಾಗುವುದು.
> - ಡಾ.ರಮೇಶ ಸಾಗರ, ಓಪೆಕ್ ಆಸ್ಪತ್ರೆ ಮುಖ್ಯಸ್ಥರು

ಭಾಗ್ಯನಗರದಲ್ಲಿ ಗವಿಸಿದ್ಧೇಶ್ವರ ಪುರಾಣ ಭಕ್ತಿ ಸಂಗೀತ

ಕೊಪ್ಪಳ: ತಾಲೂಕಿನ ಭಾಗ್ಯನಗರ ಗ್ರಾಮದಲ್ಲಿ ಕಿನ್ನಾಳದ ಗವಿಸಿದ್ಧೇಶ್ವರ ಶರಣಬಳಗ ಆಯೋಜಿಸಿದ್ದ ಗವಿಸಿದ್ಧೇಶ್ವರ ಪುರಾಣ ಕಾರ್ಯಕ್ರಮದಲ್ಲಿ ಭಕ್ತಿ ಸಂಗೀತ ಕಾರ್ಯಕ್ರಮ ನಡೆಯಿತು.

ಕೊಪ್ಪಳದ ಗವಿಸಿದ್ಧೇಶ್ವರ ಸಂಗೀತ ವಿದ್ಯಾಪೀಠದ ಸ್ವರ ಸಂಚಾರ ಕಲಾವಿದರಿಂದ ಸಂಗೀತ ಕಾರ್ಯಕ್ರಮ ನಡೆಯಿತು. ಕಳೆದ 14 ವರ್ಷದಿಂದ ಪ್ರತಿ ತಿಂಗಳು ಗವಿಸಿದ್ಧೇಶ್ವರ ಸ್ವರ ಸಂಚಾರ ಕಲಾತಂಡದಿಂದ ಮಾಸಿಕ ಕಾರ್ಯಕ್ರಮ ನಡೆಯುತ್ತಿದೆ. ಸ್ವರ ಸಂಚಾರ ಕಾರ್ಯಕ್ರಮದಲ್ಲಿ ವಚನ ಗಾಯನವನ್ನು ಚಂದನ ಹೊಸಪೇಟೆ, ಗವಿಸಿದ್ಧೇಶ್ವರ ಭಕ್ತಿಗೀತೆ ಗೌರಿ.ಎಂ.ಪಾಟೀಲ್, ಹಿಂದುಸ್ತಾನಿ ಗಾಯನ ಪುನೀತ್ ಡಣಾಪುರ್, ಭಾವಗೀತೆ ಕೆ.ಸಾಯಿ ಸಮರ್ಥ್, ತತ್ವಪದ ಕೆ.ಸನ್ನಿಧಿ ನಡೆಸಿಕೊಟ್ಟರು.

ಗವಿಸಿದ್ಧೇಶ್ವರ ಪುರಾಣ ಪಂಪಣ್ಣ ಎಲಿಗಾರ ನಡೆಸಿ ಕೊಟ್ಟರು. ಗ್ರಾಮದ ಹಿರಿಯರಾದ ಸಂಗಪ್ಪ ಚಕ್ರಸಾಲಿ ಶಿಕ್ಷಕರು ಪ್ರಾಸ್ತಾವಿಕವಾಗಿ ಮಾತನಾಡಿದರು. ವೈಷ್ಣವಿ ಕಮ್ಮಾರ, ಗಂಗಾಧರ ಅರಳಿಕಟ್ಟಿ ನಿರ್ವಹಿಸಿದರು. ಕಲಾತಂಡದ ಸಂಗೀತ ನಿರ್ದೇಶಕರು ಹಾಗೂ ಮಾರ್ಗದರ್ಶಕ ವೀರೇಶ ಹಿಟ್ನಾಳ್ ಹಾಗೂ ಗ್ರಾಮದ ವೆಂಕಟರಾವ್ ದೇಸಾಯಿ ಇದ್ದರು.

ಕೊಪ್ಪಳ ತಾಲೂಕು ಭಾಗ್ಯನಗರ ಗ್ರಾಮದಲ್ಲಿ ಕಿನ್ನಾಳದ ಗವಿಸಿದ್ಧೇಶ್ವರ ಶರಣಬಳಗ ಆಯೋಜಿಸಿದ್ದ ಗವಿಸಿದ್ಧೇಶ್ವರ ಪುರಾಣ ಕಾರ್ಯಕ್ರಮದಲ್ಲಿ ಭಕ್ತಿ ಸಂಗೀತ ಕಾರ್ಯಕ್ರಮ ನಡೆಯಿತು.

ಪೊಲೀಸ್ ಇಲಾಖೆಗೆ ಹೊಸ ವಾಹನ ಹಸ್ತಾಂತರ

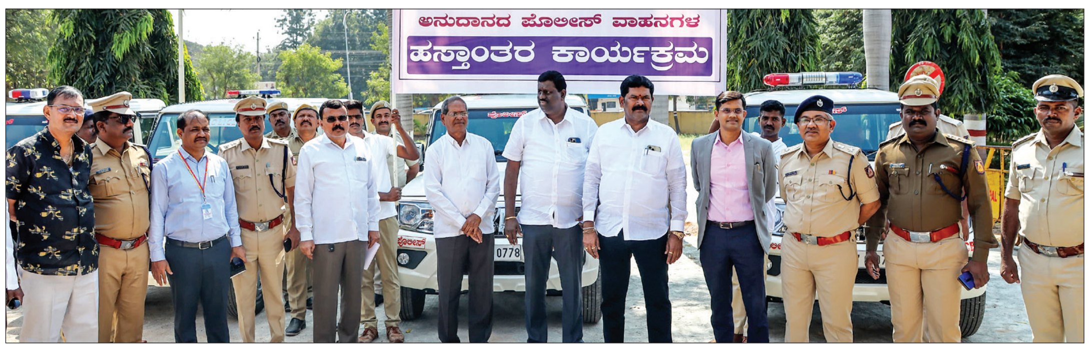

ಕೊಪ್ಪಳದ ಎಸ್ಪಿ ಕಚೇರಿ ಆವರಣದಲ್ಲಿ ಪೊಲೀಸ್ ಇಲಾಖೆಗೆ ಖರೀದಿಸಿದ 21 ಹೊಸ ವಾಹನಕ್ಕೆ ಜಿಲ್ಲಾ ಉಸ್ತುವಾರಿ ಸಚಿವ ಶಿವರಾಜ ತಂಗಡಗಿ ಮಂಗಳವಾರ ಚಾಲನೆ ನೀಡಿದರು.

ಕೊಪ್ಪಳ: ನಗರದ ಎಸ್ಪಿ ಕಚೇರಿ ಆವರಣದಲ್ಲಿ ಕೆಕೆಆರ್ ಡಿಬಿ ಹಾಗೂ ಶಾಸಕರ ಅನುದಾನದಲ್ಲಿ ಪೊಲೀಸ್ ಇಲಾಖೆಗೆ ಖರೀದಿ ಮಾಡಲಾದ 21 ಹೊಸ ವಾಹನಗಳನ್ನು ಜಿಲ್ಲಾ ಉಸ್ತುವಾರಿ ಸಚಿವ ಶಿವರಾಜ ತಂಗಡಗಿ ಮಂಗಳವಾರ ಇಲಾಖೆಗೆ ಹಸ್ತಾಂತರಿಸಿದರು.

ಇಲಾಖೆಯ ದೈನಂದಿನ ಕರ್ತವ್ಯಕ್ಕಾಗಿ ಸಲುವಾಗಿ 16 ಬುಲೆರೋ, 2 ಸ್ಕಾರ್ಪಿಯೋ ಮತ್ತು 1 ಇನ್ನೋವಾ ವಾಹನಗಳನ್ನು ಹಾಗೂ ಕೊಪ್ಪಳ ಶಾಸಕರ 20 ಲಕ್ಷ ರು. ಅನುದಾನದಲ್ಲಿ 2 ಬೋಲೆರೊ ಖರೀದಿಸಲಾಗಿದೆ. ಈ ವಾಹನಗಳನ್ನು ಪೊಲೀಸ್ ಸೇವೆ ಸಚಿವರು, ಶಾಸಕರು ಹಸಿರು ನಿಶಾನೆ ತೋರಿಸಿ, ಚಾಲನೆ ನೀಡಿದರು. ಜಿಲ್ಲಾಧಿಕಾರಿ ನಲಿನ್ ಅತುಲ್, ಎಸ್ಪಿ ಡಾ. ರಾಮ್ ಎಲ್. ಅರಸಿದ್ದಿ,ಉಪ ವಿಭಾಗಾಧಿಕಾರಿ ಕ್ಯಾಪ್ಟನ್ ಮಹೇಶ್ ಮಾಲಗಿತ್ತಿ, ಎಎಸ್ಪಿ ಆರ್.ಹೇಮಂತಕುಮಾರ, ಡಿವೈಎಸ್ಪಿ ಮುತ್ತಣ್ಣ ಸವರಗೋಳ, ತಹಶೀಲ್ದಾರ ವಿಠ್ಠಲ್ ಚೌಗಲಾ ಇದ್ದರು.

ಪ್ರಾಣಿ ಬಲಿ ತಡೆಯಲು ಜಿಲ್ಲಾಡಳಿತ ಮುಂದಾಗಲಿ

ರಾಯಚೂರು: ಜಿಲ್ಲೆಯ ಸಿಂಧನೂರು ತಾಲೂಕಿನ ಅಂಬಾಮಠ ಸೇರಿದಂತೆ ರಾಜ್ಯದಲ್ಲಿ ಪ್ರಾಣಿಬಲಿ ತಡೆಯಲು ಆಡಳಿತ ಮುಂದಾಗಬೇಕು ಉಚ್ಚ ನ್ಯಾಯಾಲಯದ ಆದೇಶ ಉಲ್ಲಂಘನೆಯಾದಲ್ಲಿ ನ್ಯಾಯಾಂಗ ನಿಂಧನೆ ಪ್ರಕರಣ ದಾಖಲಿಸಬೇಕಾಗುತ್ತದೆ ಎಂದು ಬೆಂಗಳೂರಿನ ವಿಶ್ವ ಪ್ರಾಣಿ ಕಲ್ಯಾಣ ಮಂಡಳಿ ಅಧ್ಯಕ್ಷ ದಯಾನಂದ ಸ್ವಾಮೀಜಿ ಎಚ್ಚರಿಕೆ ನೀಡಿದರು. ಪತ್ರಿಕಾ ಭವನದಲ್ಲಿ ಸುದ್ದಿಗೋಷ್ಠಿ ಉದ್ದೇಶಿಸಿ ಮಾತನಾಡಿದ ಅವರು, ರಾಜ್ಯ ಸರಕಾರ 1959 ರಲ್ಲಿ ಕರ್ನಾಟಕ ಪ್ರಾಣಿ ಬಲಿಗಳ ಪ್ರತಿಬಂಧಕ ಅಧಿನಿಯಮ ಮತ್ತು 1963 ರ ನಿಯಮ, 1975 ತಿದ್ದುಪಡಿ ಕಾಯ್ದೆಗಳ ಅನ್ವಯ ಮುಂಜಾಗ್ರತಾ ಕ್ರಮಗಳನ್ನು ಕೈಗೊಂಡು ಪ್ರಾಣಿಬಲಿಯನ್ನು ತಡೆಯಲು ಜಿಲ್ಲಾಡಳಿತಗಳು ಮುಂದಾಗಬೇಕು. ಜ.12 ರಿಂದ 17 ವರೆಗೆ ಜಿಲ್ಲೆಯ ಸಿಂಧನೂರು ತಾಲೂಕಿನ ಶ್ರೀ ಕ್ಷೇತ್ರ ಸಿದ್ದಪರ್ವತ ಅಂಬಾದೇವಿ ದೇವಸ್ಥಾನದಲ್ಲಿ 10 ಸಾವಿರಕ್ಕೂ ಅಧಿಕ ಪ್ರಾಣಿ ಬಲಿ ನೀಡಲಾಗುತ್ತದೆ. ಸಂವೀಧಾನ 51 ಎ ಅಡಿಯಲ್ಲಿ ಪ್ರಾಣಿಬಲಿ ನಿರ್ಬಂಧಿಸಲಾಗಿದೆ. ಮನುಷ್ಯನಂತೆ ಪ್ರಾಣಿಗಳಿಗೂ ಜೀವಿಸುವ ಹಕ್ಕು ಇದೆ. ಹತ್ಯೆ ಮಾಡುವ ಹಕ್ಕಿಲ್ಲ. ಮೂಕ ಪ್ರಾಣಿಗಳ ರಕ್ಷಣೆಗೆ ಮಂಡಳಿ ನಿರಂತರವಾಗಿ ಜಾಗೃತಿ ಮೂಡಿಸುವ ಕೆಲಸ ಮಾಡುತ್ತಿದೆ. ನ್ಯಾಯಾಂಗ ನಿಂದನೆ ದೂರು ದಾಖಲಿಸುವುದಾಗಿ ಹೇಳಿದರು.

ಸಾಂಸ್ಕೃತಿಕ ವೈಭವ: ಬಿತ್ತಿ ಪತ್ರ ಬಿಡುಗಡೆ

ಕುಕುನೂರು: ಪ್ರತಿ ವರ್ಷದಂತೆ ಈ ಬಾರಿ ಹಾಲುಮತ ಸಾಂಸ್ಕೃತಿಕ ವೈಭವ -2025 ಕಾರ್ಯಕ್ರಮ ಜನವರಿ 12, 13, 14 ರಂದು ಅದ್ದೂರಿಯಾಗಿ ನಡೆಯಲಿದ್ದು, ಜಿಲ್ಲೆಯ ಎಲ್ಲ ತಾಲೂಕಿನಿಂದ ಸಮಾಜದ ಬಾಂಧವರು ಈ ಕಾರ್ಯಕ್ರಮದಲ್ಲಿ ಭಾಗವಹಿಸಬೇಕು ಎಂದು ಹಾಲುಮತ ಸಮಾಜದ ಮುಖಂಡ ಕಳಕಪ್ಪ ಕಂಬಳಿ ಕರೆ ನೀಡಿದರು.

ಪಟ್ಟಣದ ಪ್ರವಾಸಿ ಮಂದಿರದಲ್ಲಿ ಶ್ರೀ ಕಾಗಿನೆಲೆ ಮಹಾಸಂಸ್ಥಾನ ಕನಕಗುರು ತಿಂಥನಿ ಬ್ರಿಜ್ ಪೀಠದ ತಾಲೂಕು ಸಮಿತಿಯಿಂದ ಬಿತ್ತಿ ಪತ್ರ ಬಿಡುಗಡೆ ಮಾಡಿ ಮಂಗಳವಾರ ಮಾತನಾಡಿದರು.

ರಾಯಚೂರು ಜಿಲ್ಲೆ ದೇವದುರ್ಗ ತಾಲೂಕು ತಿಂಥಣಿ ಬ್ರಿಜ್ ನ ಶ್ರೀ ಕಾಗಿನೆಲೆ ಮಹಾಸಂಸ್ಥಾನ ಕನಕಪೀಠದಿಂದ ಕಾರ್ಯಕ್ರಮ ಆಯೋಜಿಸಲಾಗಿದೆ. ಕುಕುನೂರು ಸೇರಿ ಸುತ್ತಲಿನ ಗ್ರಾಮದ ಹಾಲುಮತ ಸಮಾಜದ ಭಕ್ತರು ಗುರುಪೀಠಕ್ಕೆ ಪ್ರತಿ ವರ್ಷ ದವಸ ಧಾನ್ಯ ದೇಣಿಗೆ ಸಲ್ಲಿಸುತ್ತಾರೆ. ಈ ಬಾರಿಯೂ ಹೆಚ್ಚಿನ ರೀತಿಯಲ್ಲಿ ಜಾತ್ರೆಗೆ ಸೇವೆ ಸಲ್ಲಿಸುತ್ತಿದ್ದೇವೆ. ಈ ಭಾಗದ ಎಲ್ಲ ಹಾಲುಮತ ಸಮಾಜದ ಭಕ್ತರು ಹಾಲುಮತ ಸಮಾಜದ ಸಾಂಸ್ಕೃತಿಕ ವೈಭವಕ್ಕೆ ಭಾಗಿಯಾಗುವುದರ ಮುಖಾಂತರ ಕಾರ್ಯಕ್ರಮ ಯಶಸ್ವಿ ಮಾಡಬೇಕು ಎಂದು ಮನವಿ ಮಾಡಿದರು.

ವಿವಿಧ ವಿಶೇಷ ಕಾರ್ಯಕ್ರಮ, ಸಮಾವೇಶ, ಚಿಂತನ ಮಂತನ ಧಾರ್ಮಿಕ ಸಭೆ ಅದ್ದೂರಿಯಾಗಿ ಜರುಗುತ್ತವೆ ಎಂದು ಹೇಳಿದರು. ಕಾಗಿನೆಲೆ ಮಹಾಸಂಸ್ಥಾನ ಕನಕ ಗುರು ತಿಂಥಿನಿ ಬ್ರಿಜ್ ಪೀಠದ ತಾಲೂಕು ಸಮಿತಿ ಅಧ್ಯಕ್ಷ ಗಗನ್ ನೋಟ್ಗಾರ್, ತಾಲೂಕು ಹಾಲುಮತ ಸಮಾಜದ ಅಧ್ಯಕ್ಷ ಮಂಜುನಾಥ ಕಡೆಮನಿ, ಹನುಮಂತಗೌಡ ಚಂಡೂರ, ಸಿದ್ದಯ್ಯ ಕಳ್ಳಿಮಠ, ಸಂಗಮೇಶ ಗುತ್ತಿ, ರೈಮಾನ್ ಸಾಬ ಮಕಪ್ಪನವರ್, ಲಕ್ಷ್ಮಣ್ ಬೆದವಟ್ಟಿ, ಬಸವರಾಜ ಅಡವಿ, ಮಲ್ಲಪ್ಪ ಚಲಮಾರದ, ಮಹೇಶ ಕವಲೂರ, ಶಿವಣ್ಣ ರಾಜೂರು, ಮಂಜುನಾಥ ಎಡೆಯಾಪುರ ಇದ್ದರು.

ಕುಕನೂರು ಪಟ್ಟಣದಲ್ಲಿ ಶ್ರೀ ಕಾಗಿನೆಲೆ ಮಹಾಸಂಸ್ಥಾನ ಕನಕ ಗುರು ತಿಂಥನಿ ಬ್ರಿಜ್ ಪೀಠದ ಬಿತ್ತಿ ಪತ್ರ ಬಿಡುಗಡೆ ಮಾಡಲಾಯಿತು.

ವಿವಿಧ ಇಲಾಖೆಗಳ ಪ್ರಗತಿ ಪರಿಶೀಲನೆ ಸಭೆ

ಸಿಂಧನೂರು: ನಗರದ ತಾಲೂಕ ಪಂಚಾಯಿತಿ ಸಭಾಂಗಣದಲ್ಲಿ ವಿವಿಧ ಇಲಾಖೆಗಳ ಪ್ರಗತಿ ಪರಿಶೀಲನೆ ಸಭೆಯನ್ನು ಜಿಲ್ಲಾ ಪಂಚಾಯತ ಉಪ ಕಾರ್ಯದರ್ಶಿ ಶಶಿಕಾಂತ ಶಿವಪುರೆ ನಡೆಸಿ ಮಾಹಿತಿ ಪಡೆದರು. ತಾಲೂಕಿನ ತಿಡಿಗೋಳ, ತಾಯಮ್ಮ ಕ್ಯಾಂಪ್,ಬಿ.ಆರ್ ಕ್ಯಾಂಪ್, ರೌಡಕುಂದಾ, ಗೋರೆಬಾಳ,ಗೊಬ್ಬರಕಲ್ ಪಂಚಾಯಿತಿ ಯಲ್ಲಿ ಹೊಸದಾಗಿ ಆರ್.ಓ ಪ್ಲಾಂಟ್ ಕೊಡಲಾಗುತ್ತದೆ ಯಾವುದೇ ರೀತಿಯ ಹಳೆಯ ಪ್ಲಾಂಟ್ ಗಳಿಗೆ ರಿಪೇರಿ ಗೆ ಹಣ ಇಡಬೇಡಿ ಎಂದು ಪಿಡಿಓ ಗಳಿಗೆ ಸೂಚನೆ ನೀಡಿದರು. ಶಿಕ್ಷಣ ಇಲಾಖೆ ಕುರಿತಂತೆ ಹತ್ತನೇ ತರಗತಿಯ ವಾರ್ಷಿಕ ಪರೀಕ್ಷೆ ಹತ್ತಿರ ಬರುತ್ತಿದ್ದು ಈ ಕುರಿತಾಗಿ ಇಂದು ಪ್ರೌಢಶಾಲಾ ಮುಖ್ಯ ಗುರುಗಳ ಸಭೆಯನ್ನು ಕರೆದಿದ್ದು ಕಲಿಕಾ ಆಸಕ್ತಿ, ಹೆಚ್ಚಿನ ಫಲಿತಾಂಶ ಪಡೆಯಲು ಕೈಗೊಂಡ ಸುಧಾರಣೆ ಕ್ರಮಗಳು, ಕಳೆದ ವರ್ಷದ ಫಲಿತಾಂಶ ಕುರಿತಂತೆ ಬಿ.ಆರ್.ಪಿ ಬಸಲಿಂಗಪ್ಪ ಸಭೆಗೆ ಮಾಹಿತಿ ನೀಡಿದರು. ಗ್ರಂಥಾಲಯ ಕಟ್ಟಡಗಳನ್ನು ಎರಡು ವರ್ಷ ಕಳೆದರೂ ಮುಗಿಸಿದಿರುವ ಕಾರಣ- ಕ್ಕಾಗಿ ಭೂ ಸೇನಾ ಇಲಾಖೆಯ ಎಇಇ ಅವರಿಗೆ ನೋಟಿಸ್ ಕೊಟ್ಟು ಜಿಲ್ಲಾ ಪಂಚಾಯತ ಕಛೇರಿ ಗೆ ಅದರ ಪ್ರತಿ ಕಳಿಸಿ ಇದನ್ನು ಸಭೆಯ ನಡಾವಳಿಯಲ್ಲಿ ದಾಖಲು ಮಾಡಿ ಎಂದರು. ಪಿ.ಆರ್.ಇ.ಡಿ, ಶಿಕ್ಷಣ, ಬಿ.ಸಿ.ಎಮ್,ಅರಣ್ಯ ಇಲಾಖೆ,ತೋಟಗಾರಿಕೆ, ಹಾಗೂ ವಿವಿಧ ಪಂಚಾಯಿತಿ ಪಿಡಿಓಗಳು ಸಭೆಯಲ್ಲಿ ಭಾಗವಹಿಸಿದ್ದರು.

ಚಿತ್ತ ವಿಹಾರ

ಎಲ್ಲದಕ್ಕೂ ಪ್ರತಿಕ್ರಿಯಿಸುವುದು ತರವೇ?

ತುಂಬಿದ ಕೊಡವು ಶಬ್ದ ಮಾಡುವುದಿಲ್ಲ. ಆದರೆ ಅರ್ಧ ತುಂಬಿದ ಕೊಡವು ಬಹಳ ಶಬ್ದ ಮಾಡುತ್ತದೆ. ಅದೇ ರೀತಿ ಕೆಲವರು ತಮ್ಮ ಅಲ್ಪ ಸಾಮರ್ಥ್ಯದ ಕುರಿತು ಅಗ್ಗದ ಪ್ರಚಾರದಿಂದ ನಾನೇ ದೊಡ್ಡವನೆಂದು ಮೆರೆಯುತ್ತಾರೆ. 'ನೋಡಿದೆಯಾ! ನಾನು ಅವರನ್ನು ಹೇಗೆ ಬಾಯಿ ಮುಚ್ಚಿಸಿದೆ' ಎಂದು ಜಂಬ ಕೊಚ್ಚಿಕೊಳ್ಳುತ್ತಾರೆ. ಇಂತಹವರೊಡನೆ ಅನಗತ್ಯ ವಾದ- ವಿವಾದ ಮಾಡದೆ, ಇವರ ಸಹವಾಸವೇ ಬೇಡವೆಂದು ದೂರ ಸರಿದು ಮೌನವಾಗಿರುವವರನ್ನು ಕಂಡ ಕೆಲವರು, ಕೆಣಕಿ ನಮ್ಮ ಸಾಮರ್ಥ್ಯದ ಬಗ್ಗೆ ಗೇಲಿ ಮಾಡಿ ಅವರೊಂದಿಗೆ ವಾದಿಸುವಂತೆ ಪ್ರಚೋದಿಸಿ ತಮಾಷೆ ನೋಡುತ್ತಾರೆ. ಒಮ್ಮೆ ಆನೆಯೊಂದು ನದಿಯಲ್ಲಿ ಸ್ನಾನ ಮಾಡಿಕೊಂಡು ಹೋಗುವ ಮಾರ್ಗದಲ್ಲಿ ಕೆಸರು ಮೆತ್ತಿಕೊಂಡ ಹಂದಿಯೊಂದು ಎದುರಾಯಿತು. ತಟ್ಟನೇ ಆನೆ ಪಕ್ಕಕ್ಕೆ ಸರಿದು, ಹಂದಿಗೆ ದಾರಿ ಮಾಡಿಕೊಟ್ಟಿತು. ಇದರಿಂದ ಆ ಹಂದಿಗೆ ಅಹಂಕಾರ ನೆತ್ತಿಗೇರಿ, ತನ್ನ ಗೆಳೆಯರೊಡನೆ 'ನೋಡಿ, ಆನೆಯೇ ನನಗೆ ಹೆದರಿ, ಪಕ್ಕಕ್ಕೆ ಸರಿಯಿತೆಂದರೆ ಅದಕ್ಕಿಂತ ನಾನೇ ಬಲಶಾಲಿ' ಎಂದು ಹೇಳುತ್ತಾ ಬೀಗಿತು. ಅದನ್ನು ಕೇಳಿಸಿಕೊಂಡ ಆನೆಯ ಗೆಳೆಯರು 'ಆ ಸಣ್ಣ ಹಂದಿಗೆ ಹೆದರುವಷ್ಟು ಬಲಹೀನನಾ ನೀನು' ಎಂದು ಹತಾಶೆಯನ್ನು ಹೊರಹಾಕಿದವು. ಅದಕ್ಕೆ ಆನೆ 'ನಾನು ಮನಸ್ಸು ಮಾಡಿದ್ದರೆ ಆ ಹಂದಿಯನ್ನು ಆ ಕ್ಷಣದಲ್ಲಿ ಕಾಲಿನಲ್ಲಿ ಹೊಸಕಿ ಹಾಕಿಬಿಡುತ್ತಿದ್ದೆ. ಆದರೆ ಅದರ ಮೈಯೆಲ್ಲಾ ಕೆಸರು, ಮುಟ್ಟಿದರೆ ನನ್ನ ಕಾಲೇ ಗಲೀಜಾಗುವುದೆಂದು ದೂರ ಸರಿದೆ' ಎಂದು ಹೇಳುವ ವಿವೇಕದ ಮಾತು ನಮ್ಮ ಮನಸ್ಸಿಗೆ ನಾಟಬೇಕು. ಹೀಗೆ ನಮ್ಮ ಬದುಕಿನಲ್ಲೂ ಕೆಲವರು ನಮ್ಮ ಸಾಮರ್ಥ್ಯದ ಬಗ್ಗೆ ಗೇಲಿ ಮಾಡುತ್ತ ಬೆನ್ನ ಹಿಂದೆ ಆಡಿಕೊಳ್ಳುತ್ತಾರೆ. ಹಾಗೇ ಅದನ್ನು ತಂದು ಕಿವಿಯಲ್ಲಿ ಊದಿ ದ್ವೇಷದ ಜ್ವಾಲೆಯನ್ನು ಹೊತ್ತಿಸಿದಾಗ ಉದ್ವೇಗಗೊಳ್ಳದೆ ಶಾಂತವಾಗಿರೋಣ. 'ಒಳ್ಳೆಯವರಾಗಿರಿ ಆದರೆ ಅದನ್ನು ಸಾಬೀತುಪಡಿಸುವಲ್ಲಿಯೇ ನಿಮ್ಮ ಜೀವನವನ್ನು ಮತ್ತು ಸಮಯವನ್ನು ವ್ಯರ್ಥ ಮಾಡಬೇಡಿ' ಎಂಬ ಬುದ್ಧನ ಮಾತಿನಂತೆ ನಾವು ಎಲ್ಲಾ ಸಂದರ್ಭದಲ್ಲೂ, ಎಲ್ಲರಿಗೂ, ಎಲ್ಲದಕ್ಕೂ ಪ್ರತಿಕ್ರಿಯಿಸುವ ಅರ್ಧ ಕೊಡವಾಗದೆ ಪೂರ್ಣ ತುಂಬಿದ ಕೊಡದಂತಾಗಿ

ಝೆನ್ ಕಥೆ

ರ್‍ಯೋಕಾನ್ ಎಂಬ ಝೆನ್ ಗುರು ಇದ್ದರು. ಅವರ ಬದುಕು ಅದೆಷ್ಟು ಸರಳ ಎಂದರೆ, ಬೆಟ್ಟವೊಂದರ ಬುಡದಲ್ಲಿ ಪುಟ್ಟ ಗುಡಿಸಲಿನಲ್ಲಿ ವಾಸವಿದ್ದರು. ಸನಿಹದ ಹಳ್ಳಿಯವರು ಏನಾದರೂ ತಿನ್ನಲು ನೀಡಿದರೆ ತಿನ್ನುತ್ತಿದ್ದರು; ಇಲ್ಲವಾದರೆ, ಹತ್ತಿರದಲ್ಲಿ ಹರಿಯುತ್ತಿರುವ ಹಳ್ಳದ ನೀರನ್ನು ಸೇವಿಸುತ್ತಿದ್ದರು. ಒಂದು ದಿನ ಒಬ್ಬ ಕಳ್ಳ ಇವರ ಗುಡಿಸಲಿನ ಬಳಿ ಬಂದ. ಆ ಸಮಯ ದಲ್ಲಿ ಇವರು ಸನಿಹದ ಬೆಟ್ಟದ ತುದಿಗೆ ಹೋಗಿ ಧ್ಯಾನ ಮಾಡುತ್ತಿದ್ದರು. ಕಳ್ಳನು ಗುಡಿಸಲಿನ ಒಳಗೆ ಪ್ರವೇಶಿಸಿ ಏನನ್ನಾದರೂ ಕದಿಯಬೇಕು ಎಂದು ಯೋಚಿಸಿದ. ಆದರೆ, ಅಲ್ಲೇನೂ ಇರಲಿಲ್ಲ! ಅಷ್ಟರಲ್ಲಿ ಝೆನ್ ಗುರು ಬೆಟ್ಟದಿಂದ ಇಳಿದು ಬಂದರು. ಮುಸ್ಸಂಜೆ ಹೊತ್ತು. ಕಳ್ಳನು ಗುಡಿಸಲಿನ ಬಳಿ ಠಳಾಯಿಸುವುದನ್ನು ಕಂಡು, ಗುರುಗಳು ಕರೆದರು 'ಯಾರಪ್ಪಾ ನೀನು? ಕಳ್ಳನೆ?' ಎಂದು ಕೇಳಿದರು. ಕಳ್ಳನಿಗೆ ಉತ್ತರ ಹೇಳಲು ಹೊಳೆಯಲಿಲ್ಲ. ಗುರುಗಳು ಶಾಂತ ದನಿಯಲ್ಲಿ 'ನೀನು ಅಷ್ಟೊಂದು ದೂರದಿಂದ ಬಂದಿದೀಯಾ. ನಿನ್ನನ್ನು ನೋಡಿದರೇ ಗೊತ್ತಾಗುತ್ತದೆ, ಬೇರೆಯವರ ವಸ್ತುಗಳನ್ನು ತೆಗೆದುಕೊಂಡು ಹೋಗುವ ಅಭ್ಯಾಸ ನಿನಗೆ. ಆದರೇನು ಮಾಡುವುದು, ನನ್ನ ಗುಡಿಸಲಿನಲ್ಲಿ ಏನೂ ಇಲ್ಲ. ನನ್ನ ಹತ್ತಿರವೂ ಏನೂ ಇಲ್ಲ. ನಾಲ್ಕು ಬಾಳೆ ಹಣ್ಣು ಇದ್ದವು; ಆದರೆ ಅದನ್ನು ನಾನು ಮಧ್ಯಾಹ್ನ ತಿಂದೆ. ಇರಲಿ, ನನ್ನ ಹತ್ತಿರ ಇನ್ನೊಂದು ಪಂಚೆ ಇದೆ ಅದನ್ನೇ ತೆಗೆದುಕೊಂಡು ಹೋಗು. ಚಳಿಗೆ ಆಗುತ್ತೆ' ಎಂದು ಪಂಚೆಯನ್ನು ಕೊಟ್ಟರು. ಕಳ್ಳನಿಗೆ ನಿಜಕ್ಕೂ ಆಶ್ಚರ್ಯವಾಯಿತು. ಯಾವ ವಸ್ತುವೂ ಇಲ್ಲದೇ ಇವರು ಬದುಕು ಸಾಗಿಸುವುದಾದರೂ ಹೇಗೆ ಎಂಬ ವಿಸ್ಮಯ ಆತನಿಗೆ. ಪಂಚೆಯನ್ನು ಪಡೆದು ಕಣ್ಮರೆಯಾದ. ಝೆನ್ ಗುರುಗಳು ಗುಡಿಸಲಿನ ಮುಂಭಾಗದಲ್ಲಿದ್ದ ಕಲ್ಲಿನ ಮೇಲೆ ಕುಳಿತು ಆಗಸವನ್ನು ನೋಡುತ್ತಾ 'ಪಾಪ ಕಳ್ಳ. ಅವನಿಗೆ ಆಗಸದ ಚಂದ್ರನನ್ನಾದರೂ ಕೊಡಬಹುದಿತ್ತು' ಎಂದು ನಿಟ್ಟುಸಿರು ಬಿಟ್ಟರು.

ನೀವೂ ಬರೆಯಬಹುದು
ನಮ್ಮ ವಿಳಾಸ:
ಪುರವಣಿ ವಿಭಾಗ, ನಂ.1687, 3ನೇ ಮಹಡಿ, ನಿಸರ್ಗ ಸೆರೆನಿಟಿ ಕಾಂಪ್ಲೆಕ್ಸ್, ರಾಘವೇಂದ್ರ ಸ್ವಾಮಿ ಮಠದ ಹತ್ತಿರ, ಬಿಇಎಂಎಲ್ ಬಡಾವಣೆ, ರಾಜರಾಜೇಶ್ವರಿ ನಗರ, ಬೆಂಗಳೂರು-560098
ಇ-ಮೇಲ್: vishwavanimagazine@gmail.com

ಹಳ್ಳಿ ನೆನಪಿಸುವ

ನಗರ ಬದುಕಿನಲ್ಲಿ ಯಾಂತ್ರಿಕತೆ ತುಂಬಿದೆ; ಹಳ್ಳಿಯ ದಿನಚರಿಯಲ್ಲಿ ಸಹಜತೆ, ಸರಳತೆ ಕಾಣಿಸುತ್ತದೆ. ಅದಕ್ಕೇ ಇರಬಹುದೇ, ನಗರವಾಸಿಗಳು ಆಗಾಗ ಹಳ್ಳಿಯತ್ತ ಧಾವಿಸಿ, ಹೋಂ ಸ್ಟೇ ಅನುಭವಕ್ಕಾಗಿ ಕಾತರಿಸುತ್ತಿರುತ್ತಾರೆ?

ಲಕ್ಷ್ಮೀಕಾಂತ್ ಎಲ್ ವಿ

ಈ ಬಣ್ಣದ ಬದುಕಿನಲ್ಲಿ ನಿತ್ಯ ಎಲ್ಲವೂ ಬದಲಾಗುತ್ತಿರುತ್ತದೆ. ಇಂತಹ ಬದಲಾದ ಜೀವನಶೈಲಿಯಲ್ಲಿ ಗಗನಚುಂಬಿ ಕಟ್ಟಡಗಳ ಬೃಹತ್ ನಗರಗಳು ನಮ್ಮ ಬದುಕಿನ ಅವಿಭಾಜ್ಯ ಭಾಗವಾಗಿದ್ದರೂ, ಗ್ರಾಮಗಳಲ್ಲಿರುವ ತಾಜಾ ಹಸಿರು, ನಿಸರ್ಗ ಮತ್ತು ಆತ್ಮೀಯತೆಯ ತಾಣ ನಮ್ಮನ್ನು ಆಕರ್ಷಿಸುತ್ತವೆ. ದುಡಿಯೋಕೆ ಬೆಂಗಳೂರು ಚೆಂದ, ಬದುಕೋಕೆ ಹಳ್ಳಿ ಚೆಂದ ಎಂಬ ಮಾತು, ನಗರ ಮತ್ತು ಗ್ರಾಮೀಣ ಪ್ರದೇಶಗಳ ವಿಭಿನ್ನ ಗುಣಲಕ್ಷಣಗಳನ್ನು ತಿಳಿಸುತ್ತದೆ. ಬೆಂಗಳೂರಿನಂತಹ ನಗರಗಳು ಉದ್ಯೋಗಕ್ಕಾಗಿ ಹೆಚ್ಚು ಅವಕಾಶಗಳನ್ನು ಒದಗಿಸುತ್ತವೆ. ಆದರೆ ನಿಜವಾದ ಸಂತೋಷ ಮತ್ತು ನೆಮ್ಮದಿ ಹಳ್ಳಿಗಳಲ್ಲಿ ಅಡಗಿದೆ!

ಬೆಂಗಳೂರು ದೇಶದ ತಾಂತ್ರಿಕ ರಾಜಧಾನಿ; ಐಟಿ ಕಂಪೆನಿಗಳ ತಾಣ; ಮತ್ತು ಉದ್ಯಮಿಗಳ ಕನಸು. ಇತಿಹಾಸ, ಆಧುನಿಕತೆಯ ಸಂಯೋಜನೆಯಾದ ಈ ನಗರದಲ್ಲಿ ಬೃಹತ್ ಉದ್ಯೋಗದ, ಶಿಕ್ಷಣದ, ಆರೋಗ್ಯ ಸೇವೆಗಳ ಅವಕಾಶಗಳು ಇವೆ. ಉದ್ಯೋಗಕ್ಕಾಗಿ ತೀವ್ರ ಸ್ಪರ್ಧೆ, ನವೀನ ತಂತ್ರಜ್ಞಾನ, ಒತ್ತಡದಿಂದ ಕೂಡಿದ ಜೀವನಶೈಲಿ ಬೆಂಗಳೂರಿನಲ್ಲಿ ಸಾಮಾನ್ಯವಾಗಿದೆ. ಲಾಲ್‌ಬಾಗ್, ವಿವಿಧ ಪ್ರದೇಶಗಳ ಉದ್ಯಾನಗಳು ಮತ್ತು ಶಾಪಿಂಗ್ ಮಾಲ್‌ಗಳು ಇಲ್ಲಿ ಆಧುನಿಕ ಜೀವನಕ್ಕೆ ಒಂದಿಷ್ಟು ನೆಮ್ಮದಿಯನ್ನು ಕೊಡಲು ಸಹಾಯ ಮಾಡುತ್ತವೆ. ಆದರೆ ಇವುಗಳು ತಾತ್ಕಾಲಿಕ.

ಅದೃಷ್ಟ ಬಂತು ಅಂದರೆ, ಬೆಂಗಳೂರಿನಲ್ಲಿ ಬದುಕು ಕಟ್ಟಿಕೊಳ್ಳುವುದು ಸುಲಭವಲ್ಲ. ಇಲ್ಲಿ ಘನವಾಗಿ ಕೆಲಸ ಮಾಡುವ ಜನತೆ ಒಮ್ಮೆಲೆ ಬೆಳಗುವುದಿಲ್ಲ; ಜೀವನವು ಕೆಲವೊಮ್ಮೆ ಒತ್ತಡಪೂರ್ಣವಾಗುತ್ತದೆ. ನಾಗರಿಕ ಸುಸಜ್ಜಿತ ಮೂಲಸೌಕರ್ಯಗಳ ಜೊತೆಗೆ ಇಂದಿನ ನಗರೀಕರಣದಲ್ಲಿ ಬರುವ ಟ್ರಾಫಿಕ್ ಜಾಮ್, ಹಾಗೂ ವಾತಾವರಣ ಮಾಲಿನ್ಯವು ಸಂಪೂರ್ಣವಾಗಿ ಸಮಾಧಾನದ ದಾರಿ ತೋರಿಸುತ್ತಿಲ್ಲ. ಈ ಕಾರಣಗಳಿಂದ ಬೃಹತ್ ನಗರದ ಉದ್ಯೋಗದ ಆಟದಲ್ಲಿ ಸೆರೆಹಿಡಿದಿರುವ ಜನ, ತಮ್ಮ ನೆಮ್ಮದಿಯ ನಿಜವಾದ ಆಸೆಗಳನ್ನು ಹಳ್ಳಿ ಬದುಕಿನಲ್ಲಿ ಹುಡುಕುತ್ತಾರೆ. ಆ ನಿಟ್ಟಿನಲ್ಲಿಯೇ ವೀಕೆಂಡ್ ಅಂತೇಳಿ ಹಳ್ಳಿಕಡೆ ಹೋಗಿ ಬರುವುದು ಸಾಮಾನ್ಯವಾಗಿದೆ.

ಹಳ್ಳಿಯಲ್ಲಿನ ನಿಸರ್ಗದ ನೆರಳು ಮತ್ತು ನೆಮ್ಮದಿ:

ಹಳ್ಳಿಯಲ್ಲಿನ ಜೀವನ ಒಂದು ರೀತಿಯಲ್ಲಿ ತಾಜಾ, ನಿಜವಾದ ಬದುಕು. ಇಲ್ಲಿಯ ಹೊಲಗಳು, ತಳಿರು ಬೆಳೆಗಳು, ಹರಿಯುವ ತೊರೆ, ಹಳ್ಳ, ನದಿಗಳು ಮತ್ತು ಸ್ವಚ್ಛ ವಾತಾವರಣ ಜೀವನಕ್ಕೆ ಅಗತ್ಯವಾದ ಶಕ್ತಿಯನ್ನು ಒದಗಿಸುತ್ತವೆ. ಹಳ್ಳಿಗಳಲ್ಲಿ ಇರುವ ಆತ್ಮೀಯ ಸಂಬಂಧಗಳು, ಸಹಾನುಭೂತಿ ಮತ್ತು ಪರಸ್ಪರ ಸಹಕಾರವು ಜೀವನಕ್ಕೆ ಸಮಾಧಾನವನ್ನು ನೀಡುತ್ತವೆ. ಎಲ್ಲಿ ಹೋದರೂ ಕೂಡ ಜೀವನದ ಗಡಿಬಿಡಿಯ ಜಂಜಾಟ ಇಲ್ಲದೆ ನಿಸರ್ಗದ ಸೌಂದರ್ಯ ಮತ್ತು ನೈಜತೆಯು ಜೀವನದ ತಾಜಾ ಭಾವನೆಗೆ ಹೊಸ ರೂಪ ನೀಡುತ್ತವೆ.

ಸ್ವಾಭಾವಿಕತೆಯ ತೇಜಸ್ಸು

ಹಳ್ಳಿಗಳ ಆಹಾರ ಪದ್ಧತಿ, ಮತ್ತು ಪರಂಪರೆಗಳನ್ನು ಸಾಕ್ಷಾತ್ಕಾರಗೊಳಿಸುವಾಗ ನಮ್ಮ ಜೀವನದ ಅರ್ಥ ಬೇರೆಯೇ ಆಗಿರುತ್ತದೆ. ವಾಸ್ತವಿಕ ಸಂಬಂಧಗಳು, ಊರಲ್ಲಿರುವ ಆಪ್ತರ ಜೊತೆಗಿನ ಒಡನಾಟ, ಹಳ್ಳಿಮನೆಯ ಪ್ರಾಂಗಣ, ಹಸಿರು ತೋಟಗಳ ನಡುವೆ ಬೆಳಗುವ ಬೆಳಕು ಇವೆಲ್ಲ ಹಳ್ಳಿಜೀವನವನ್ನು ಎಂದಿಗೂ ಮರೆಯುವಂತೆ ಮಾಡುವುದಿಲ್ಲ. ಆರೋಗ್ಯಯುತ ಜೀವನ ಶೈಲಿ, ವಿಶ್ರಾಂತಿ ಮತ್ತು ಪ್ರಕೃತಿಯ ಮಡಿಲಿನ ಸೌಂದರ್ಯವನ್ನು ಆನಂದಿಸಿ ಆಹ್ವಾದಿಸಲು ಅವಕಾಶವಿದೆ. ಹಲವು ಜನರು ಹಳ್ಳಿಗಳಲ್ಲಿ ನೆಲೆ ನಿಂತು ಬೆಂಗಳೂರಿನಂತಹ ನಗರಗಳಲ್ಲಿ ಕೆಲಸ ಮಾಡುತ್ತಾ ದುಡಿಮೆಯನ್ನು ಕಂಡುಕೊಂಡು ಬದುಕಿನ ಬಂಡಿ ಸಾಗಿಸಿದ್ದಾರೆ. ನಗರ ಮತ್ತು ಹಳ್ಳಿಯ ಎರಡರ ನಡುವಿನ ಜಾಗತಿಕ ಮಟ್ಟದ ದಾರಿಯನ್ನು ಅತ್ಯಂತ ಜಾಗರೂಕರಾಗಿ ಹೊಂದಿಸಿಕೊಂಡು ಜೀವನ ಸಾಗಿಸಿದವರು ತಮ್ಮ ವೃತ್ತಿಜೀವನದ ಅಂತರಾಳವನ್ನು ನಗರದಲ್ಲಿ ನಿಭಾಯಿಸುತ್ತಾರೆ ಮತ್ತು ತಮ್ಮ ಜೀವನದ ಶಾಂತಿ, ನೆಮ್ಮದಿ, ಆರೋಗ್ಯವನ್ನು ಹಳ್ಳಿಗಳಲ್ಲಿ ಸಂತೃಪ್ತಗೊಳಿಸಿಕೊಳ್ಳುತ್ತಾರೆ. ಇದು ಒತ್ತಡದ ಕಾರ್ಯವನ್ನು ನಿಭಾಯಿಸಿ ಜೀವನದಲ್ಲಿನ ಆತ್ಮೀಯತೆ ಮತ್ತು ಪರಿಸರದ ಜೊತೆಜೊತೆಗೆ ಜೀವಿಸಲು ಸಹಕಾರ ಮಾಡುತ್ತದೆ. ನಗರ ಮತ್ತು ಹಳ್ಳಿಯೆಂಬ ಬದುಕಿನ ಸಮನ್ವಯ ಇಲ್ಲದೇ ಹೋದಲ್ಲಿ ಬದುಕಿನಲ್ಲಿ ನೆಮ್ಮದಿ ಇಲ್ಲದಂತಾಗುತ್ತದೆ. ಕೊನೆಗೆ ಹೋಮ್‌ಸ್ಟೇ, ರೆಸಾರ್ಟ್ ಸಂಸ್ಕೃತಿಯ ದಾಸರಾಗಿ ನೆಮ್ಮದಿ ಅರಸಬೇಕಾಗುತ್ತದೆ. ಈಚಿನ ವರ್ಷಗಳಲ್ಲಿ ಬೆಂಗಳೂರಿನ ಜನರು ಹೋಂ ಸ್ಟೇಗಳನ್ನು ಅಸಿಕೊಂಡು, ಮಲೆನಾಡು ಮತ್ತು ಕೊಡಗಿನ ಹಳ್ಳಿಗಳತ್ತ ಧಾವಿಸುವುದನ್ನು ಕಾಣಬಹುದು. ನಿಧಾನವಾಗಿ ಸಾಗುವ ನೆಮ್ಮದಿಯ ಬದುಕು ಹಳ್ಳಿಗಳಲ್ಲಿದೆ; ಆ ಹಳ್ಳಿಗಳ ವಾತಾವರಣದಲ್ಲಿರುವ ಹೋಂ ಸ್ಟೇಗಳಲ್ಲಿ ಅಂತಹದೊಂದು ವಾತಾವರಣವನ್ನು ಹುಡುಕುವ ತುಡಿತವೇ, ನಗರದ ಜನರು ಅಲ್ಲಿಗೆ ಹೋಗುವಂತೆ ಮಾಡುತ್ತದೆ. ಹೋಂ

ನಿತ್ಯ ಜೀವನದಲ್ಲಿ ಭಗವದ್ಗೀತೆ

ಹಿರಿಯ ಐಎಎಸ್ ಅಧಿಕಾರಿ ● ಕೆ.ಶಿವಪ್ರಸಾದ್

ಅಹಂಕಾರದ ಮುಖಗಳು

ಅರ್ಜುನನು ಸಂಪೂರ್ಣವಾಗಿ ಅಹಂ ಕರ್ತ (ನಾನೇ ಕರ್ತೃ) ವೆಂಬ ಅಹಂಕಾರದಲ್ಲಿ ಮುಳುಗಿ ಹೋಗಿದ್ದಾನೆ ಎಂಬುದನ್ನು ಕೃಷ್ಣ ಗಮನಿಸುತ್ತಾನೆ. ಇದೇ ಅವನ ವಿಷಾದಕ್ಕೆ ಕಾರಣವಾಗಿದೆ. ಈ ಅಹಂಕಾರವನ್ನು ಮುರಿದು ಅಂತರಾತ್ಮನನ್ನು ತಲುಪಲು ಅರ್ಜುನನು ಸುಸಂಬದ್ಧ ಬುದ್ಧಿಯನ್ನು ಉಪಯೋಗಿಸಬೇಕೆಂದು ಅವನಿಗೆ ಉಪದೇಶಿಸುತ್ತಾನೆ.

ಗರ್ವ ಅಹಂಕಾರದ ಒಂದು ಸಣ್ಣ ಭಾಗವಾಗಿದೆ. ಜಯ/ ಗೆಲುವು/ ಲಾಭಗಳೆಂಬ ಸಂತೋಷದ ದ್ವಂದ್ವ ಹಾಗೂ ಖಿನ್ನತೆ, ಅಸಂತೋಷ, ಕೋಪಗಳೆಂಬ ಅಪಜಯ ಸೋಲು ನಷ್ಟಗಳೆಂಬ ನೋವಿನ ದ್ವಂದ್ವಗಳನ್ನು ವ್ಯಕ್ತಿ ಅನುಭವಿಸಿದಾಗ ಅದನ್ನು ಸೊಕ್ಕು ಎಂದು ಕರೆಯಲಾಗುತ್ತದೆ. ಉಳಿದವರು ಸಂತೋಷದ ದ್ವಂದ್ವವನ್ನು ಅನುಭವಿಸುತ್ತಿದ್ದರೆ ಅದು ಮತ್ಸರ ಹಾಗೂ ಅವರು ನೋವಿನ ದ್ವಂದ್ವ ಅನುಭವಿಸುತ್ತಿದ್ದರೆ ಅದು ಅನುಕಂಪ.

ನಾವು ಲೌಕಿಕ ಸಂಪತ್ತನ್ನು ಸಂಗ್ರಹಿಸುತ್ತಿದ್ದಾಗ ಅದು ಇರುತ್ತದೆ. ಅದನ್ನು ಬಿಟ್ಟಾಗಲೂ ಇರುತ್ತದೆ. ಅದು ಸಂಸಾರವನ್ನು ಹಾಗೂ ಸನ್ಯಾಸವನ್ನು ಚಾಲನೆಗೊಳಿಸುತ್ತದೆ. ಇದು ಸೃಷ್ಟಿ ಹಾಗೂ ನಾಶ ಎರಡಕ್ಕೂ ಕಾರಣವಾಗಿದೆ. ಅದು ಜ್ಞಾನ ಹಾಗೂ ಅಜ್ಞಾನ ಎರಡರಲ್ಲಿಯೂ ಇದೆ.ಅದು ಹೊಗಳಿಕೆಯಲ್ಲಿ ಹೆಚ್ಚಾಗುತ್ತದೆ ಹಾಗೂ ತೆಗಳಿಕೆಯಲ್ಲಿ ಕುಗ್ಗುತ್ತದೆ. ಈ ಎರಡು ಸ್ಥಿತಿಗಳು ನಮ್ಮನ್ನು ಇತರರ ಕುತಂತ್ರಕ್ಕೆ ಒಳಗಾಗುವಂತೆ ಮಾಡುತ್ತವೆ. ಸಂಕ್ಷಿಪ್ತವಾಗಿ ಹೇಳುವುದಾದರೆ ಅಹಂಕಾರವು ಒಂದಲ್ಲ ಒಂದು ಅರ್ಥದಲ್ಲಿ ಪ್ರತಿ ಭಾವನೆಯಲ್ಲಿಯೂ ಇರುತ್ತದೆ ಹಾಗೂ ಈ ಭಾವನೆಗಳು ನಮ್ಮ ಬಾಹ್ಯ ನಡತೆಯ ಮೇಲೆ ಪ್ರಭಾವ ಬೀರುತ್ತವೆ. ಅಹಂಕಾರವು ನಮ್ಮನ್ನು ಜಯ ಹಾಗೂ ಸಮೃದ್ಧಿಯ ಕಡೆಗೆ ಒಯ್ಯುವಂತೆ ತೋರಬಹುದು. ಆದರೆ ಇದು ಮದ್ಯವ್ಯಸನಿಯು ತಾನು ಎಲ್ಲರಿಗಿಂತ ಮೇಲಿದ್ದೇನೆ ಎಂದು ತಾತ್ಕಾಲಿಕವಾಗಿ ಭಾವಿಸಿದಂತಿದೆ.

ನಾನು, ನನಗೆ, ನನ್ನ, ನಾನೇ ಎಂಬವು ಅಹಂಕಾರದ ನಾಲ್ಕು ಕಾಲುಗಳು ಈ ನಾಲ್ಕು ಶಬ್ದಗಳನ್ನು ನಾವು ದಿನನಿತ್ಯದ ಸಂಭಾಷಣೆ ಮತ್ತು ವಿಚಾರಗಳಲ್ಲಿ ಉಪಯೋಗಿಸುವುದನ್ನು ಬಿಟ್ಟರೆ ಅಹಂಕಾರವನ್ನು ಬಹುಮಟ್ಟಿಗೆ ದುರ್ಬಲಗೊಳಿಸಲು ಸಾಧ್ಯ.

ನಾವು ಒಂದಲ್ಲ ಒಂದು ದ್ವಂದ್ವದೊಡನೆ ನಮ್ಮನ್ನು ಗುರುತಿಸಿಕೊಂಡರೆ ಅಹಂಕಾರ ಉದ್ಭವವಾಗುತ್ತದೆ. ಆದ್ದರಿಂದ ಇವೆರಡರ ಮಧ್ಯೆ ಇದ್ದು ಆಯ್ಕೆ ರಹಿತವಾಗಿದ್ದರೆ ಅಹಂಕಾರಕ್ಕೆ ಅವಕಾಶವೇ ಇರುವುದಿಲ್ಲವೆಂದು ಕೃಷ್ಣ ಅರ್ಜುನನಿಗೆ ಹೇಳುತ್ತಾನೆ (2.48) ಹಸಿದಾಗ ಊಟ ಮಾಡು, ಚಳಿಯಲ್ಲಿ ಬೆಚ್ಚಗಿನ ಬಟ್ಟೆ ಧರಿಸು, ಅವಶ್ಯವಿದ್ದಲ್ಲಿ ಹೋರಾಡು, ಅಗತ್ಯವಿದ್ದಾಗ ಭಾವನೆಗಳನ್ನು ಹೊಂದು ಆದರೆ

ಭಗವಂತನ ಪ್ರೇರಣೆ ಇದ್ದಲ್ಲಿ ಕಾರ್ಯಪ್ರಾಪ್ತಿ!

ಒಂದೊಳ್ಳೆ ಮಾತು

ರೂಪಾ ಗುರುರಾಜ್
rgururaj628@gmail.com

'ಒಂದೊಳ್ಳೆ ಮಾತು' ಈಗ Vishwavani TV Special ಯುಟ್ಯೂಬ್ ಚಾನೆಲ್‌ನಲ್ಲಿ!

ಅಶೋಕ ವನದಲ್ಲಿ ರಾವಣ... ಸೀತೆಯ ಮೇಲೆ ಕೋಪಗೊಂಡು, ಕತ್ತಿಯಿಂದ ಅವಳನ್ನು ಕೊಲ್ಲಲು ಮುಂದಾದಾಗ... ಹನುಮಂತನಿಗೆ ನಾನು ಯಾರಿಂದಾದರೂ ಖಡ್ಗವನ್ನು ಸೆಳೆದು ತಂದು ರಾವಣಾಸುರನ 'ಶಿರಚ್ಛೇದ ಮಾಡಬೇಕು' ಎನ್ನುವಷ್ಟು ಕೋಪ ಉಕ್ಕಿ ಬಂತು.

ಆದರೆ ಮರು ಕ್ಷಣದಲ್ಲಿ ಮಂಡೋದರಿ... ರಾವಣನ ಕೈ ಹಿಡಿದು ನಿಲ್ಲಿಸುವುದನ್ನು ಕಂಡನು! ಅವನಿಗೆ ಆಶ್ಚರ್ಯವಾಯಿತು. ಹನುಮಂತ ಯೋಚಿಸಿದ, 'ನಾನಿಲ್ಲಿ ಇಲ್ಲದಿದ್ದರೆ... ಸೀತಮ್ಮ ನನ್ನು ಕಾಪಾಡುವವರಾರು ಎಂದುಕೊಂಡಿದ್ದೆ ಬಹುಶಃ ಇದು ನನ್ನ ಭ್ರಮೆ! ಭಗವಂತ ಸೀತಾ ಮಾತೆಯನ್ನು ರಕ್ಷಿಸುವ ಕೆಲಸವನ್ನು ರಾವಣನ ಹೆಂಡತಿಗೆ ವಹಿಸಿದನು' ಆಗ ಹನುಮಂತನಿಗೆ ಅರ್ಥವಾಯಿತು, 'ಯಾರಿಂದ ಯಾವ ಕೆಲಸ ಆಗಬೇಕು... ಅವರ ಮೂಲಕ ಭಗವಂತ ಮಾಡುತ್ತಾನೆ' ಎಂದು.

ಮುಂದೆ ಹೋಗುತ್ತಾ ತ್ರಿಜಟಾ - 'ನೀನು ಲಂಕೆಗೆ ಬಂದು ಲಂಕೆಯನ್ನು ಸುಡುವ ಕನಸನ್ನು ಕಂಡೆ' ಎಂದು ಹನುಮಂತನಿಗೆ ಹೇಳಿದಳು. ಆದರೆ ಇದು ಹನುಮಂತನಿಗೆ ಪರಮ ಆಶ್ಚರ್ಯವೆನಿಸಿತು. ಏಕೆಂದರೆ ಭಗವಂತನು ಸೀತೆಯನ್ನು ನೋಡಲು ಮಾತ್ರ ಹೇಳಿದ್ದನು ಮತ್ತು ಲಂಕೆಯನ್ನು ಸುಡುವಂತೆ ಹೇಳಿರಲಿಲ್ಲ.

'ಲಂಕೆಯನ್ನು ಸುಡಲು ತನ್ನಿಂದ ಹೇಗೆ ಸಾಧ್ಯ..' ಎಂದು ಯೋಚಿಸಿದನು. ಆದರೆ ಇದನ್ನು ತನ್ನ ಕನಸಿನಲ್ಲಿ ಕಂಡೆ ಎಂದು ತ್ರಿಜಟಾ ಹೇಳಿದ್ದಾಳೆ. ಧರ್ಮ ಮೀಮಾಂಸೆಗೆ ಬಿದ್ದ ಹನುಮಂತ... 'ಈಗ ಏನು ಮಾಡಬೇಕು? ಸರಿ, ಭಗವಂತನ ಇಚ್ಛೆಯಂತೆ ಆಗಲಿ...' ಎಂದುಕೊಂಡನು. ರಾವಣನ ಸೈನಿಕರು ಹನುಮಂತನನ್ನು ಕೊಲ್ಲಲು ಓಡೋಡಿ ಬಂದಾಗ... ಹನುಮಂತ ಏನೂ ಮಾಡಲಿಲ್ಲ. ಅವನು ಹಾಗೆಯೇ ಸುಮ್ಮನೆ ನಿಂತನು. ಆದರೆ ಆ ವೇಳೆಗೆ ವಿಭೀಷಣ ಬಂದ, ಆ ಸೈನಿಕರಿಗೆ ದೂತನನ್ನು ಕೊಲ್ಲುವುದು ಸರಿಯಲ್ಲ ಎಂದನು.

ಆಗ ಹನುಮಂತನಿಗೆ ಭಗವಂತ ತನ್ನನ್ನು ರಕ್ಷಿಸುವ ಹೊಣೆಯನ್ನು ವಿಭೀಷಣನ ಮೇಲಿರಿಸಿದ್ದಾನೆಂದು ಅರಿವಾಯಿತು.

ಅಚ್ಚರಿಯ ಪರಾಕಾಷ್ಠೆ ಎಂದರೆ ವಿಭೀಷಣ ಹೇಳಿದಾಗ... ರಾವಣನು ಒಪ್ಪಿ 'ಕೋತಿಯನ್ನು ಕೊಲ್ಲಬೇಡ. ಮಂಗಗಳು ತಮ್ಮ ಬಾಲವನ್ನು ಹೆಚ್ಚಾಗಿ ಪ್ರೀತಿಸುತ್ತವೆ. ಬಾಲಕ್ಕೆ ಬೆಂಕಿ ಹಚ್ಚಿರಿ' ಎಂದನು. ಆಗ ತ್ರಿಜಟಾಳ ಕನಸು ನನಸಾಗಲಿದೆ ಎಂದು ಹನುಮಂತನಿಗೆ ಹೆಚ್ಚು ಮನದಟ್ಟಾಯಿತು. 'ಒಂದು ವೇಳೆ ಭಗವಂತ ನನಗೆ ಹೇಳಿದ್ದರೆ... ನಾನು ಎಣ್ಣೆಯನ್ನು ಎಲ್ಲಿ ತರಬೇಕು, ಬಟ್ಟೆ ಎಲ್ಲಿ ಪಡೆಯಬೇಕು, ಬೆಂಕಿಯನ್ನು ಎಲ್ಲಿಂದ ತರುವುದು, ಲಂಕೆಯನ್ನು ಸುಡುವುದು ಯಾವಾಗ! ಆಲೋಚನೆಗಳ ಕೋಲಾಹಲದಲ್ಲಿ ಮುಳುಗಿ ಹೋಗಿರುತ್ತಿದ್ದೆ.' ವಿಸ್ಮಯಕಾರಿ ಸಂಗತಿಯೆಂದರೆ ಎಲ್ಲ ವ್ಯವಸ್ಥೆಗಳನ್ನು ರಾವಣನೇ ಮಾಡಿದನು. ರಾವಣಾಸುರನಿಂದ ಸಹ ತನ್ನ ಕೆಲಸ ಮಾಡಿಸಬಲ್ಲ ಅವನ ಒಡೆಯ ರಾಮನು ಲಂಕೆಯನ್ನು ನೋಡಿ ಬಾ ಎಂದು ಮಾತ್ರ ಅಪ್ಪಣೆ ಕೊಟ್ಟದ್ದು ಆಶ್ಚರ್ಯವೇ ಸರಿ!

ಒಮ್ಮೆ ಯೋಚಿಸಿ ನೋಡಿ ಮಾಡಿದ ಚಿಕ್ಕ ಕೆಲಸವನ್ನೇ ನಾನು ಮಾಡಿದ್ದು ಎಂದು ನೂರು ಬಾರಿ ಹೇಳುತ್ತಾ ಜತಾಯಿಸುವ ನಾವು, ಎಲ್ಲ ಭಗವಂತನ ದಯೆ ಎನ್ನುವ ವಿನಯವನ್ನು ತೋರಿಸುವುದನ್ನೇ ಮರೆಯುತ್ತೇವೆ. ಯಾರಿಗಾದರೂ ಸಹಾಯ ಮಾಡಿ ಅವರು ಆಜೀವ ಪರ್ಯಂತ ನಮಗೆ ಋಣಿಯಾಗಿರಬೇಕು ಎಂದು ಬಯಸುತ್ತೇವೆ. ಪದೇ ಪದೇ ಅದನ್ನ ನೂರು ಜನರ ಮುಂದೆ ಹೇಳುತ್ತಾ ನಮ್ಮ ಹಿರಿತನವನ್ನು ಮೆರೆಯುತ್ತೇವೆ. ಆದರೆ ಭಗವಂತನ ಪ್ರೇರಣೆ ಇಲ್ಲದೆ ಹೋದರೆ ಒಂದು ಹುಲ್ಲು ಕಡ್ಡಿಯನ್ನು ನಾವು ಅಲ್ಲಾಡಿಸಲು ಸಾಧ್ಯವಿಲ್ಲ. ಈ ಮಾತುಗಳು ನಮಗೆ ನೆನಪಿದ್ದಾಗ ಮಾತ್ರ ನಾವು ವಿನೀತರಾಗಿ ಬದುಕುವುದನ್ನು ಕಲಿಯುತ್ತೇವೆ.

ಜಗತ್ತಿನಲ್ಲಿ ನಡೆಯುವ ಎಲ್ಲವೂ ದೇವರ ಪ್ರಕಾರ ಅವನ ಆಣತಿಯಂತೆ ಮಾತ್ರ ನಡೆಯುತ್ತದೆ. ನಾವೆಲ್ಲರು ಅದಕ್ಕೆ ತಕ್ಕಂತೆ ನಡೆಯುತ್ತೇವೆ. ನಾವೆಲ್ಲರೂ ಕೇವಲ ನಿಮಿತ್ತ ಮಾತ್ರ. ಆದ್ದರಿಂದ 'ನಾನು ಮಾಡದಿದ್ದರೆ ಏನೂ ಆಗುವುದಿಲ್ಲ, ನಾನೇ ಶ್ರೇಷ್ಠ' ಎಂಬ ಭ್ರಮೆಗೆ ಖಂಡಿತ ನಾವು ಬೀಳುವುದು ಬೇಡ. ಎಲ್ಲವೂ ಭಗವಂತನ ಪ್ರೇರಣೆ ನಾವು ನಿಮಿತ್ತ ಮಾತ್ರ.

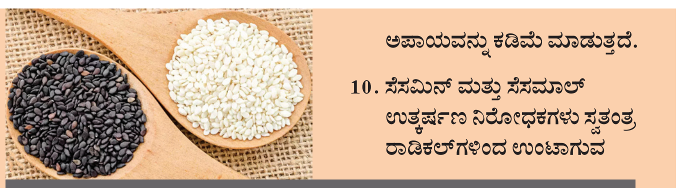

ಒಳ್ಳೆಯದು ಈ ಎಳ್ಳು

ಡಾ.ಸುಧಾಕರ.ಜಿ.ಲಕ್ಕವಳ್ಳಿ

ಸೇಸೆಮ್ ಅಥವಾ ಸೆಸಮಮ್ ಇಂಡಿಕಮ್ ಎಂಬ ವೈಜ್ಞಾನಿಕ ಹೆಸರಿನಿಂದ ಕರೆಯಲ್ಪಡುವ ಎಳ್ಳು ತಾಂಜಾನಿಯಾ, ಮ್ಯಾನ್ಮಾರ್, ಭಾರತ ಮತ್ತು ಸುಡಾನ್ ಸೇರಿದಂತೆ ಪ್ರಪಂಚದಾದ್ಯಂತ ಉಷ್ಣವಲಯದ ಪ್ರದೇಶಗಳಲ್ಲಿ ಬೆಳೆಯುವ ಒಂದು ಹೂಬಿಡುವ ಸಸ್ಯ. ಇದು ಮನುಷ್ಯನಿಗೆ ತಿಳಿದಿರುವ ಅತ್ಯಂತ ಹಳೆಯ ಎಣ್ಣೆ ಬೀಜದ ಬೆಳೆ.

ಪೋಷಕಾಂಶಗಳಿಂದ ಸಮೃದ್ಧವಾದ ಹಾಗೂ ಆರೋಗ್ಯಕರ ಪ್ರಯೋಜನಗಳಿಂದ ಎಳ್ಳು ಆಯುರ್ವೇದದಲ್ಲಿ ವಿಶೇಷ ಸ್ಥಾನ ಪಡೆದುಕೊಂಡಿದೆ.

ಪ್ರಯೋಜನಗಳು

1. ಮೂಳೆಗಳ ರಚನೆ ಮತ್ತು ಬಲಿಷ್ಠತೆಗೆ ಇದರಲ್ಲಿನ ಕ್ಯಾಲ್ಸಿಯಂ ಮತ್ತು ಸತು ಬಹು ಪ್ರಯೋಜನಕಾರಿ.
2. ರಕ್ತದಲ್ಲಿನ ಸಕ್ಕರೆ ಮಟ್ಟ ಕಾಪಾಡಿಕೊಳ್ಳಲು ಇದು ನೈಸರ್ಗಿಕ ನಿಯಂತ್ರಕ ಎನಿಸಿದೆ.
3. ಮೆಗ್ನೀಸಿಯಮ್ ಅಂಶ ರಕ್ತದೊತ್ತಡ ಮತ್ತು ಅಧಿಕ ರಕ್ತದೊತ್ತಡವನ್ನು ತಡೆಯಲು ಸಹಾಯಕ.
4. ವಿಟಮಿನ್ ಇ,ಲಿಗ್ನಾನ್ಸ್ ಮತ್ತು ಇತರ ಉತ್ಕರ್ಷಣ ನಿರೋಧಕಗಳ ಉಪಸ್ಥಿತಿ ಅಪಧಮನಿಗಳಲ್ಲಿ ಪ್ಲೇಕ್ ಸಂಗ್ರಹ ತಡೆದು ರಕ್ತದೊತ್ತಡದ ಮಟ್ಟವನ್ನು ನಿಯಂತ್ರಿಸುತ್ತದೆ.
5. ಮೆಗ್ನೀಸಿಯಮ್,ತಾಮ್ರ ಮತ್ತು ಕ್ಯಾಲ್ಸಿಯಂ ನಂತಹ ಅಗತ್ಯವಾದ ಖನಿಜಗಳನ್ನು ಒದಗಿಸುತ್ತವೆ.
6. ರುಮಟಾಯ್ಡ್ ನಂತಹ ಸಂಧಿವಾತದ ನೋವು ನಿವಾರಿಸಲು ಇದರಲ್ಲಿನ ತಾಮ್ರದ ಅಂಶ ಸಹಕಾರಿ.
7. ಉಸಿರಾಟದ ತೊಂದರೆಗಳನ್ನು ನಿವಾರಿಸಲು ಮೆಗ್ನೀಸಿಯಮ್ ಅಂಶ ಉಪಯುಕ್ತ.
8. ಕೂದಲು ಮತ್ತು ಚರ್ಮದ ಆರೋಗ್ಯಕ್ಕೆ ನಿಯಾಸಿನ್, ಥಯಾಮಿನ್, ಫೋಲಿಕ್ ಆಮ್ಲ,ರೈಬೋಫ್ಲಾವಿನ್ ಪಿರಿಡಾಕ್ಸಿನ್ ಮತ್ತು ವಿಟಮಿನ್ ಬಿ ಸಂಕೀರ್ಣಗಳ ಸಮೃದ್ಧ ಮೂಲ. ವಾರಕ್ಕೊಮ್ಮೆ ಎಳ್ಳಿನ ಎಣ್ಣೆಯಿಂದ ನಿಮ್ಮ ನೆತ್ತಿ ಮತ್ತು ದೇಹದ ಮಸಾಜ್ ಅನುಕೂಲಕರ.
9. ಮೊನೊಸಾಚುರೇಟೆಡ್ ಕೊಬ್ಬಿನ ಅಂಶವು ಕೆಟ್ಟ ಕೊಲೆಸ್ಟ್ರಾಲ್ ಮಟ್ಟ ಕಡಿತಗೊಳಿಸಿ ಹೃದ್ರೋಗದ ಅಪಾಯವನ್ನು ಕಡಿಮೆ ಮಾಡುತ್ತದೆ.
10. ಸೆಸಮಿನ್ ಮತ್ತು ಸೆಸಮಾಲ್ ಉತ್ಕರ್ಷಣ ನಿರೋಧಕಗಳು ಸ್ವತಂತ್ರ ರಾಡಿಕಲ್‌ಗಳಿಂದ ಉಂಟಾಗುವ ಹಾನಿಯಿಂದ ಜೀವಕೋಶಗಳನ್ನು ರಕ್ಷಿಸಲು ಸಹಾಯಕ.
11. ಹಾರ್ಮೋನುಗಳ ಸಮತೋಲನವನ್ನು ಬೆಂಬಲಿಸುವ ಪೋಷಕಾಂಶಗಳಿಂದ ಇದು ಸಮೃದ್ಧ ಈಸ್ಟ್ರೊಜೆನ್ ಅನುಕರಿಸುವ ಫೈಟೊಸ್ಟ್ರೊಜೆನ್‌ಗಳನ್ನು ಹೊಂದಿರುತ್ತವೆ ಮತ್ತು ನಿರ್ದಿಷ್ಟವಾಗಿ ಋತುಬಂಧದ ಸಮಯದಲ್ಲಿ ಹಾರ್ಮೋನ್ ಮಟ್ಟವನ್ನು ನಿರ್ವಹಿಸಲು ಪರಿಣಾಮಕಾರಿ.
12. ಮಲಬದ್ಧತೆ ನಿವಾರಿಸಲು ಕಪ್ಪು ಎಳ್ಳಿನ ಕೊಬ್ಬಿನಾಮ್ಲ,ಫೈಬರ್ ಅಂಶ ಹಾಗೂ ತೈಲಗಳು ಅನುಕೂಲ.
13. ಎಳ್ಳಿನ ಎಣ್ಣೆಯಲ್ಲಿ ಸೆಸಮಿನಾಲ್ ಮತ್ತು ಸೆಸಮಾಲ್ ಇದ್ದು ಜೀವಕೋಶಗಳಿಗೆ ಉಂಟಾಗುವ ಹಾನಿಯನ್ನು ಕಡಿಮೆ ಮಾಡುತ್ತದೆ.
14. ವಿಟಮಿನ್ ಬಿ 6, ತಾಮ್ರ, ಸತು ಮತ್ತು ಕಬ್ಬಿಣದ ಇದರಲ್ಲಿದೆ.

ಪ ದ ಬಂ ಧ

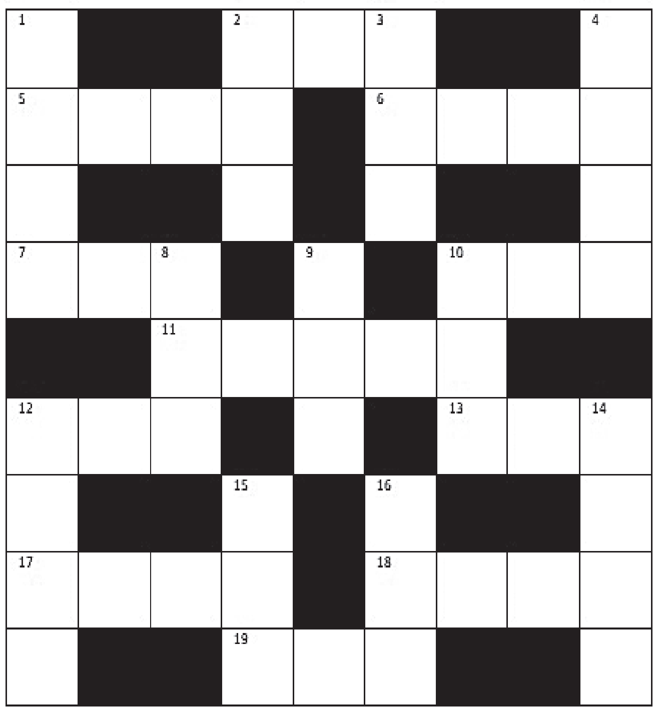

ಎಡದಿಂದ ಬಲಕ್ಕೆ

2. ಸಿದ್ಧತೆ, ತಯಾರಿಗೆ ಮತ್ತೊಂದು ಹೆಸರು (3)
5. ವಿಶೇಷವಾದ ಅರ್ಥವುಳ್ಳ ಪದಪುಂಜ (4)
6. ಮೋಸದ ಬಲೆಯಿದು (4)
7. ಹಾಡೊಂದರ ಆರಂಭದಲ್ಲಿದ್ದು ನುಡಿಗೊಂದು ಸಲ ಪುನರಾವರ್ತನೆ ಯಾಗುವ ಭಾಗ (3)
10. ಅತ್ಯಂತ ಕೆಳಗಿನ ಅಥವಾ ನೀಚ ಎಂದರ್ಥ (3)
11. ಅರಸನಿಗೆ ಮಾಡುವ ಸೇವೆಯನ್ನು ಹೀಗೆನ್ನಬಹುದು (5)
12. ಮಗ ತಿರುಗಿ ನಿಂತಿರುವ ಹುಟ್ಟು (3)
13. ನಿರಂತರ ಎನ್ನುವ ಮತ್ತೊಂದು ಪದ (3)
17. ಉಂಬಳಿಯಾಗಿ ದೊರೆತ ಊರು (4)
18. ಯುದ್ಧ ಭೂಮಿ (4)
19. ಕಡೆಗೆ ದೊರೆತ ಒಂದು ಬಗೆಯ ಸಮುದ್ರ ಚಿಪ್ಪು (3)

ಎಡದಿಂದ ಬಲಕ್ಕೆ

1. ಅವನು ಯೋಗ್ಯವಾದವನು (4)
2. ಬಡಿಸಲು ಬೇಕಾಗುವ ಸೌಟು (3)
3. ಕೂಲಿಯ ಕೆಲಸ ಮಾಡುವವನು (3)
4. ಶ್ರೀಕೃಷ್ಣನ ಸಹೋದರ (4)
8. ರಾಮನಿಗೂ ಬೇಕು ಬಿಡುವು (3)
9. ಅಳೆಯುವ ಸಾಧನ (3)
10. ರಾಜ್ಯವೊಂದರ ದೊರೆ (3)
12. ಜನರಿಗೆ ಸಿಕ್ಕಿದ ಪ್ರೋತ್ಸಾಹ (4)
14. ಪಾಠ-ಪ್ರವಚನ ನಡೆವ ಕಕ್ಷೆ (4)
15. ದಯೆಗೆ ಮತ್ತೊಂದು ಹೆಸರು (3)
16. ಸೀಸೆ ಮುಂತಾದುವುಗಳ ಮುಚ್ಚಳ (3)

ನಿನ್ನೆಯ ಉತ್ತರ

ಎಡದಿಂದ ಬಲಕ್ಕೆ: 1. ತ್ರಾಸ 5. ಶಂಕೆ 6. ಕಾರಂಜಿ 7. ರಕ್ಷಕ 8. ಬಲ 9. ಕೆರಳು 11. ರವ 15. ಸುಹಾಸಿನಿ 16. ದಿಟ್ಟತನ 18. ರಿಪು 20. ಜವನ 22. ಅಂಗ 23. ರಾದ್ಧಾಂತ 24. ಗರತಿ 25. ನಾವೆ 26. ಮಸಿ

ಎಡದಿಂದ ಬಲಕ್ಕೆ: 2. ಸಕಾಲ 3. ಅಂಜಿಕೆ 4. ಕೊರಳು 5. ಶಂಕರ 8. ಬಳಸುದಾರಿ 10. ರಶ್ಮಿ 12. ವಚನಭಂಗ 13. ಹಾಸಿಗೆ 14. ಮಟ್ಟಸ 17. ಭಾವ 19. ಪುರಾವೆ 20. ಜತನ 21. ನಗದು 22. ಅಂತಿಮ

ಸಮಾಚಾರ ಸಣ್ಣದಲ್ಲ

ಉಚಿತ ಹೊಲಿಗೆ ಯಂತ್ರಕ್ಕೆ ಅರ್ಜಿ

ಹೊಸಪೇಟೆ: ವಿಜಯನಗರ ಜಿಲ್ಲೆಯ ಗ್ರಾಮೀಣ ಭಾಗದ ವೃತ್ತಿನಿರತ ಮಹಿಳೆಯರಿಗೆ ಸ್ವಯಂ ಉದ್ಯೋಗ ಕೈಗೊಳ್ಳಲು ಉಚಿತವಾಗಿ ವಿದ್ಯುತ್ ಚಾಲಿತ ಹೊಲಿಗೆ ಯಂತ್ರ ಪಡೆಯಲು ಆನ್‌ಲೈನ್ ಮೂಲಕ ಅರ್ಜಿ ಅಹ್ವಾನಿಸಲಾಗಿದೆ ಎಂದು ಗ್ರಾಮೀಣ ಕೈಗಾರಿಕೆ ಉಪನಿರ್ದೇಶಕ ಕೆ.ಜಿ. ಮಹಾಂತೇಶ್ ಕಂಚಿಮಠ ತಿಳಿಸಿದ್ದಾರೆ. 2024-25 ನೇ ಸಾಲಿನಲ್ಲಿ ಇಲಾಖೆ ವತಿಯಿಂದ ವೃತ್ತಿ ನಿರತ ಕುಶಲ ಕರ್ಮಿಗಳಿಗೆ 296 ಉಚಿತ ಸುಧಾರಿತ ಉಪ ಕರಣ ಸರಬರಾಜು ಯೋಜನೆಯಡಿಯಲ್ಲಿ ವಿದ್ಯುತ್ ಚಾಲಿತ ಹೊಲಿಗೆ ಯಂತ್ರ ವಿತರಿಸಲು ಅರ್ಹ ಮಹಿಳಾ ಅಭ್ಯರ್ಥಿಗಳಿಂದ ಆನ್‌ಲೈನ್ ಮುಖಾಂತರ ಅರ್ಜಿ ಅಹ್ವಾನಿಸಲಾಗಿದೆ. ಆಸಕ್ತ ಅಭ್ಯರ್ಥಿಗಳು ಆನ್‌ಲೈನ್‌ನಲ್ಲಿ vijayanagara.nic.in ವೆಬ್‌ಸೈಟ್ ಮುಖಾಂತರ ಅರ್ಜಿಸಲ್ಲಿಸಬಹುದು. ಅರ್ಜಿಸಲ್ಲಿಸಲು ಜ.6 ರಿಂದ ಫೆ.5 ರೊಳಗೆ ಅರ್ಜಿ ಸಲ್ಲಿಸಬಹುದಾಗಿದೆ. ಹೆಚ್ಚಿನ ಮಾಹಿತಿಗಾಗಿ ಉಪನಿರ್ದೇಶಕರು ಗ್ರಾಮೀಣ ಕೈಗಾರಿಕೆರವರ ಕಚೇರಿ ಜಿಲ್ಲಾ ಪಂಚಾಯತ್, ಹೊಸಪೇಟೆ ರಸ್ತೆ ಬಳ್ಳಾರಿ ಮತ್ತು ಕೈಗಾರಿಕಾ ವಿಸ್ತರಣಾಧಿಕಾರಿಗಳು ಹೊಸಪೇಟೆ ಮತ್ತು ಹಗರಿಬೊಮ್ಮನಹಳ್ಳಿ - 9035547140, ಹಡಗಲಿ, ಹರಪನಹಳ್ಳಿ ಕೂಡ್ಲಿಗಿ ಮತ್ತು ಕೊಟ್ಟೂರು- 9844200579 ಸಂಖ್ಯೆಗಳಿಗೆ ಕರೆ ಮಾಡಿ ಸಂಪರ್ಕಿಸಬಹುದಾಗಿದೆ ಎಂದು ಪ್ರಕಟಣೆಯಲ್ಲಿ ತಿಳಿಸಿದ್ದಾರೆ.

ಉದ್ಯಮಶೀಲ ತರಬೇತಿಗೆ ಆಹ್ವಾನ

ಹೊಸಪೇಟೆ: ವಿಜಯನಗರ ಜಿಲ್ಲೆಯ ನಿರುದ್ಯೋಗಿ ಮಹಿಳೆಯರು ಹಾಗೂ ಪುರುಷರಿಗೆ ಮತ್ತು ಉದ್ಯಮ ಆಕಾಂಕ್ಷಿಗಳಿಗೆ ಹತ್ತು ದಿನಗಳ ಉದ್ಯಮ ಶೀಲತಾಭಿವೃದ್ಧಿ ತರಬೇತಿ ಕಾರ್ಯಕ್ರಮಕ್ಕೆ ಆಸಕ್ತ ರಿಂದ ಅರ್ಜಿ ಆಹ್ವಾನಿಸಲಾಗಿದೆ ಎಂದು ಕರ್ನಾಟಕ ಉದ್ಯಮಶೀಲತಾಭಿವೃದ್ಧಿ ಕೇಂದ್ರ (ಸಿಡಾಕ್)ನ ಜಂಟಿ ನಿರ್ದೇಶಕ ಜಿ.ಯು.ಹುಡೇದ್ ತಿಳಿಸಿದ್ದಾರೆ. ಕೌಶಲಾಭಿವೃದ್ಧಿ, ಉದ್ಯಮಶೀಲತೆ ಹಾಗೂ ಜೀವ ನೋಪಾಯ ಇಲಾಖೆ, ಬೆಂಗಳೂರು ಮತ್ತು ಕರ್ನಾಟಕ ಉದ್ಯಮಶೀಲತಾಭಿವೃದ್ಧಿ ಕೇಂದ್ರ (ಸಿಡಾಕ್), ವಿಜಯನಗರ ಇವರ ಪ್ರಾಯೋಜಕತ್ವದಲ್ಲಿ, ಸ್ವಯಂ ಉದ್ಯೋಗ ಪ್ರಾರಂಭಿಸುವ ನಿರುದ್ಯೋಗ ಯುವಕ ಯುವತಿಯರಿಗೆ ಮತ್ತು ಉದ್ಯಮ ಆಕಾಂಕ್ಷಿಗಳಿಗೆ ಹತ್ತು ದಿನಗಳ ಉದ್ಯಮಶೀಲತಾಭಿವೃದ್ಧಿ ತರಬೇತಿ ಕಾರ್ಯಕ್ರಮವನ್ನು ಆಯೋಜಿಸಲಾಗಿದೆ. ಅಭ್ಯರ್ಥಿಗಳು 18 ವರ್ಷ ದಿಂದ 45 ವರ್ಷ ವಯಸ್ಸಿನವರಾಗಿರಬೇಕು. ಎಸ್ಸೆಸ್ಸೆಲ್ಸಿ ವಿದ್ಯಾರ್ಹತೆ ಹೊಂದಿರಬೇಕು. ಆಸಕ್ತರು ಜ.10 ರೊಳಗಾಗಿ ಅರ್ಜಿಯನ್ನು ಕರೆ ಮಾಡುವುದರ ಮೂಲಕ ಅರ್ಜಿ ಸಲ್ಲಿಸಬಹುದಾಗಿದೆ. ಹೆಚ್ಚಿನ ಮಾಹಿತಿಗಾಗಿ 6362681190, 9986332736 ಸಂಖ್ಯೆಗಳಿಗೆ ಕರೆ ಮಾಡಿ ಸಂಪರ್ಕಿಸಬಹುದು ಎಂದು ಪ್ರಕಟಣೆಯಲ್ಲಿ ತಿಳಿಸಿದ್ದಾರೆ.

ಹೊಲಿಗೆ ತರಬೇತಿಗಾಗಿ ಅರ್ಜಿ ಆಹ್ವಾನ

ಬಳ್ಳಾರಿ: ಜಿಪಂ ಗ್ರಾಮೀಣ ಕೈಗಾರಿಕೆ ಇಲಾಖೆ ವತಿಯಿಂದ ಪ್ರಸ್ತಕ ಸಾಲಿನ ಆರ್‌ಎಪಿ ಯೋಜನೆಯಡಿ ಗ್ರಾಮೀಣ ಭಾಗದ ಮಹಿಳಾ ಅಭ್ಯರ್ಥಿಗಳಿಂದ ಹೊಲಿಗೆ ತರಬೇತಿಗಾಗಿ ಆನ್‌ಲೈನ್ ಮೂಲಕ ಅರ್ಜಿ ಆಹ್ವಾನಿಸಲಾಗಿದೆ ಎಂದು ಜಿಪಂ ಗ್ರಾಮೀಣ ಕೈಗಾರಿಕೆ ಇಲಾಖೆಯ ಉಪನಿರ್ದೇಶಕರು ತಿಳಿಸಿದ್ದಾರೆ. 26 ಸಾಮಾನ್ಯ ವರ್ಗದ ಮತ್ತು ವಿಶೇಷ ಘಟಕ ಯೋಜನೆಯಡಿ 4 ಸೇರಿ ಒಟ್ಟು 30 ಮಹಿಳಾ ಅಭ್ಯರ್ಥಿಗಳಿಗೆ ತರಬೇತಿ ನೀಡಲು ಉದ್ದೇಶಿಸಲಾಗಿದೆ. ಆಯ್ಕೆಯಾದ ಅಭ್ಯರ್ಥಿಗಳಿಗೆ ಸಿಂಡ್ ಗ್ರಾಮೀಣ ತರಬೇತಿ ಸಂಸ್ಥೆಯಿಂದ ಒಂದು ತಿಂಗಳ ಉಚಿತ ವಸತಿಯೊಂದಿಗೆ ಶಿಷ್ಯವೇತನ ರಹಿತ ತರಬೇತಿ ನೀಡಲಾಗುವುದು. ಯಶಸ್ವಿಯಾಗಿ ತರಬೇತಿ ಪೂರ್ಣಗೊಳಿಸಿದ ಮಹಿಳಾ ಅಭ್ಯರ್ಥಿಗಳಿಗೆ ಉಚಿತ ವಿದ್ಯುತ್ ಚಾಲಿತ ಹೊಲಿಗೆ ಯಂತ್ರ ವಿತರಿಸಲಾಗುವುದು. ಹೆಚ್ಚಿನ ಮಾಹಿತಿಗಾಗಿ ಆಯಾ ತಾಲ್ಲೂಕಿನ ಕೈಗಾರಿಕಾ ವಿಸ್ತರಣಾಧಿಕಾರಿಗಳ ಬಳ್ಳಾರಿ-ಮೊ.9035547140, ಸಂಡೂರು-ಮೊ.9844200579, ಜಿಪಂ ಗ್ರಾಮೀಣ ಕೈಗಾರಿಕೆ ಇಲಾಖೆಯ ಉಪನಿರ್ದೇಶಕರ ಮೊ.9901313417 ಗೆ ಸಂಪರ್ಕಿಸಬಹುದು ಎಂದು ಪ್ರಕಟಣೆಯಲ್ಲಿ ತಿಳಿಸಿದ್ದಾರೆ.

ವಿದ್ಯುತ್‌ಚಾಲಿತ ಹೊಲಿಗೆಯಂತ್ರ ವಿತರಣೆ

ಬಳ್ಳಾರಿ: ಜಿಪಂ ಗ್ರಾಮೀಣ ಕೈಗಾರಿಕೆ ಇಲಾಖೆ ವತಿಯಿಂದ ಪ್ರಸ್ತಕ ಸಾಲಿಗೆ ವೃತ್ತಿನಿರತ ಕುಶಲ ಕರ್ಮಿಗಳಿಗೆ ಉಚಿತ ಸುಧಾರಿತ ಉಪಕರಣ ಸರಬರಾಜು ಯೋಜನೆಯಡಿ ಗ್ರಾಮೀಣ ಭಾಗದ ವೃತ್ತಿನಿರತ ಮಹಿಳೆಯರಿಗೆ ಸ್ವಯಂ ಉದ್ಯೋಗ ಕೈಗೊಳ್ಳಲು ಉಚಿತವಾಗಿ 192 ವಿದ್ಯುತ್ ಚಾಲಿತ ಹೊಲಿಗೆ ಯಂತ್ರ ವಿತರಿಸಲು ಉದ್ದೇಶಿಸಲಾಗಿದ್ದು, ಅರ್ಹ ಮಹಿಳಾ ಅಭ್ಯರ್ಥಿಗಳಿಂದ ಆನ್‌ಲೈನ್ ಮೂಲಕ ಅರ್ಜಿ ಅಹ್ವಾನಿಸಲಾಗಿದೆ. ಅರ್ಜಿಗಳನ್ನು ಆನ್‌ಲೈನ್ ವೆಬ್‌ಸೈಟ್ ballari.nic.inಗೆ ಭೇಟಿ ನೀಡಿ ಸಲ್ಲಿಸಬಹುದು. ಅರ್ಜಿ ಸಲ್ಲಿಸಲು ಫೆಬ್ರವರಿ 6 ಕೊನೆಯ ದಿನವಾಗಿದೆ.

{ಸತೀಶ್ ಜಾರಕಿಹೊಳಿ} ಸಚಿವ

ಲೋಕೋಪಯೋಗಿ ಇಲಾಖೆಯದ್ದೆ 14 ಸಾವಿರ ಕೋಟಿ ರು. ವ್ಯತ್ಯಾಸ ಇದ್ದು, ಇದಕ್ಕೆ ಯಾವುದೇ ಅನುದಾನ ಇಲ್ಲ. ಹೀಗಾಗಿ ಮುಂದೆ ಹೆಚ್ಚುವರಿ ಹಣ ಕೇಳುತ್ತಾ, ಅದನ್ನು ಸರಿದೂಗಿಸಬೇಕಾದ ಅನಿವಾರ್ಯತೆಯಿದೆ. ಗ್ಯಾರಂಟಿ ಯೋಜನೆಗಳಿಗೆ ಬಜೆಟ್‌ನಲ್ಲಿ ಪ್ರತ್ಯೇಕ ಅನುದಾನ ಘೋಷಿಸಲಾಗಿದ್ದು, ಗ್ಯಾರಂಟಿಗೂ ಇದಕ್ಕೂ ಯಾವುದೇ ಸಂಬಂಧ ಇಲ್ಲ.

2024ನೇ ಸಾಲಿನಲ್ಲಿ ಜಿಲ್ಲೆಯ ವಿವಿಧ ಠಾಣೆಗಳಲ್ಲಿ ಒಟ್ಟು 349 ಪ್ರಕರಣ ದಾಖಲು

ಒಟ್ಟು 106 ಪ್ರಕರಣ ಪತ್ತೆ 83 ಜನ ಬಂಧನ: ಐಜಿಪಿ

ಬಳ್ಳಾರಿ: 2024ನೇ ಸಾಲಿನಲ್ಲಿ ಬಳ್ಳಾರಿ ಜಿಲ್ಲೆಯ ವಿವಿಧ ಪೊಲೀಸ್ ಠಾಣೆಗಳಲ್ಲಿ ನಡೆದ ಕಳ್ಳತನ, ದರೋಡೆ, ಸುಲಿಗೆ, ಸರಗಳ್ಳತನ, ಮನೆ ಗಳ್ಳತನ ಸೇರಿದಂತೆ ಕಳೆದ ಮೂರು ವರ್ಷಗಳಲ್ಲಿ ನಡೆದ ವಿವಿಧ ಪ್ರಕರಣ ಸೇರಿ ಒಟ್ಟು 349 ಪ್ರಕರಣಗಳಲ್ಲಿ 106 ಪ್ರಕರಣಗಳನ್ನು ಪತ್ತೆ ಮಾಡಿ 83 ಜನ ಆರೋಪಿತರನ್ನು ಬಂಧಿಸಿ ದಸ್ತಗಿರಿ ಮಾಡಿ ಕಾನೂನು ಕ್ರಮ ಜರುಗಿಸಿ ವಶಪಡಿಸಿಕೊಂಡ ವಸ್ತುಗಳನ್ನು ಮತ್ತು ಹಣವನ್ನು ದೂರು ನೀಡಿದ ವಾರಸುದಾರರಿಗೆ ಹಿಂತಿರುಗಿಸಿ ಶೇ. 39 ರಷ್ಟು ಸಾಧನೆ ಮಾಡಿದ್ದಾರೆ ಎಂದು ಬಳ್ಳಾರಿ ವಲಯದ ಐಜಿಪಿ ಲೋಕೇಶ್ ಕುಮಾರ್ ತಿಳಿಸಿದ್ದಾರೆ.

ನಗರದ ಜಿಲ್ಲಾಧಿಕಾರಿ ವರಿಷ್ಠಾಧಿಕಾರಿಗಳ ಕಚೇರಿ ಸಭಾಂಗಣದಲ್ಲಿ ಸುದ್ದಿಗೋಷ್ಠಿಯಲ್ಲಿ ಮಂಗಳವಾರ ಮಾತನಾಡಿದ ಅವರು 2024ನೇ ಸಾಲಿನಲ್ಲಿ ದಾಖಲಾದ ದರೋಡೆ, ಸುಲಿಗೆ, ಸರಗಳ್ಳತನ ಇತ್ಯಾದಿ ಪ್ರಕರಣಗಳಿಗೆ ಸಂಬಂಧಿಸಿದಂತೆ ಒಟ್ಟು 4,94,42,031ರೂ ಮೌಲ್ಯದ ವಸ್ತುಗಳು ಕಳುವಾಗಿದೆ. ಅದರ ಪೈಕಿ ಒಟ್ಟು 11,91,14,613 ರುಪಾಯಿ ಮೌಲ್ಯದ ವಸ್ತುಗಳನ್ನು ವಶಪಡಿಸಿಕೊಳ್ಳಲಾಗಿದೆ. ಇದರಲ್ಲಿ 95 ಬೈಕ್,2 ಲ್ಯಾಪ್ ಟಾಪ್, 2563.67 ಗ್ರಾಂ ಬಂಗಾರ ಆಭರಣ,7735.00 ಗ್ರಾಂ ಬೆಳ್ಳಿ, 2,64,80,0015 ರೂಪಾಯಿ ನಗದು ಹಣ, 2 ಮೊಬೈಲ್, ಕಾಪರ್ ತಂತಿ, 300 ಮೀಟರ್ ಯುಪಿಎಸ್, 2 ಬ್ಯಾಟರಿಗಳು, 6 ಪಂಪ್ ಸೆಟ್ ಮೋಟಾರು, 52 ರೈಸ್ ಪ್ಯಾಲೆಟ್ ಗಳು, 15 ಸಿಸಿ ಕ್ಯಾಮೆರಾ, 129 ಕುರಿಗಳು ಮತ್ತು 7 ಟಗರು, 2 ಎಮ್ಮೆ, 26 ಹಂದಿಗಳು ಸೇರಿದಂತೆ ಇತ್ಯಾದಿ ಸಾಮಾಗ್ರಿಗಳನ್ನು ವಶಪಡಿಸಿಕೊಳ್ಳಲಾಗಿದೆ ಎಂದರು.

2024ನೇ ಸಾಲಿನಲ್ಲಿ ಮೋಟಾರು ವಾಹನ ಕಾಯ್ದೆ ಅಡಿಯಲ್ಲಿ 58,375 ಪ್ರಕರಣ ದಾಖಲಿಸಿ 2,85,58,000 ರೂಪಾಯಿ ದಂಡ ವಸೂಲಿ ಮಾಡಲಾಗಿದೆ. 2024ನೇ ಸಾಲಿನಲ್ಲಿ ಕಳುವಾದ 4,94,42,031 ರೂಪಾಯಿ ಗಳಲ್ಲಿ 1,91,14,613 ಮೌಲ್ಯದ ವಸ್ತುಗಳನ್ನು ವಶಪಡಿಸಿಕೊಳ್ಳಲಾಗಿದೆ. ಇದರಲ್ಲಿ 1,48,40,000 ಮೌಲ್ಯದ ವಸ್ತುಗಳನ್ನು ವಾರಸುದಾರರಿಗೆ ಹಿಂತಿರುಗಿಸಲಾಗಿದೆ ಎಂದರು.

ಈ ಸಂದರ್ಭದಲ್ಲಿ ಎಸ್ಪಿ ಡಾ. ಶೋಭಾ ರಾಣಿ, ಎಎಸ್ಪಿ ನವೀನ್ ಕುಮಾರ್ ಸೇರಿದಂತೆ ಮತ್ತಿತರರು ಇದ್ದರು.

2024ನೇ ಸಾಲಿನಲ್ಲಿ ವಶಪಡಿಸಿಕೊಂಡ ವಸ್ತುಗಳನ್ನು ವಾರಸುದಾರರಿಗೆ ಹಿಂತಿರುಗಿಸುವ ಪರೇಡ್ ನಲ್ಲಿ ಬಳ್ಳಾರಿ ವಲಯದ ಐಜಿಪಿ ಲೋಕೇಶ್ ಕುಮಾರ್ ಅವರು ಮಹಿಳೆಯೊಬ್ಬರಿಗೆ ಮಾಂಗಲ್ಯ ಚೈನ್ ಹಿಂದಿರುಗಿಸಿದರು.

ಇತ್ತೀಚಿಗೆ ಆನ್‌ಲೈನ್ ವ್ಯವಹಾರ ಸಂಖ್ಯೆ ಹೆಚ್ಚುತ್ತಿದೆ ಅಂತಹ ಸಮಯದಲ್ಲಿ ವಂಚನೆಗೆ ಒಳಗಾದರೆ ಗೋಲ್ಡನ್ (24 ಗಂಟೆ)ಅವರ್ ನಲ್ಲಿ 1930 ಟೋಲ್ ಫ್ರೀ ನಂಬರ್ ಗೆ ಕಾಲ್ ಮಾಡಿ ದೂರು ನೀಡಿ.

ಲೋಕೇಶ್ ಕುಮಾರ್, ಐಜಿಪಿ

2024ನೇ ಪತ್ತೆಯಾದ ಪ್ರಕರಣಗಳು

ಜಿಲ್ಲೆಯಲ್ಲಿ ಒಟ್ಟು 349 ವರದಿಯಾದ ಪ್ರಕರಣಗಳಲ್ಲಿ 107 ಪ್ರಕರಣಗಳು ಪತ್ತೆಯಾಗಿವೆ. ಕಳುವಾದ ಒಟ್ಟು 4,94,42,031 ಮೌಲ್ಯದಲ್ಲಿ 1,91,14,613 ಮೌಲ್ಯದ ವಸ್ತುಗಳನ್ನು ವಶಪಡಿಸಿಕೊಳ್ಳಲಾಗಿದೆ. ಒಟ್ಟು ದೂರು ನೀಡಿದ ವಾರಸುದಾರರಿಗೆ ಒಟ್ಟು 1,48,40,600 ಮೌಲ್ಯದ ವಸ್ತು ಮತ್ತು ಹಣ ಹಿಂದಿರುಗಿಸಲಾಗಿದೆ ಎಂದರು. 2022ನೇ ವರ್ಷದಲ್ಲಿ ಒಟ್ಟು 39 ಪ್ರಕರಣಗಳು ದಾಖಲಾಗಿವೆ ಇದರಲ್ಲಿ ಒಟ್ಟು 1,67,60,258 ರೂಪಾಯಿ ಹಣ ಕಳೆದುಕೊಂಡಿದ್ದಾರೆ. ದೂರು ನೀಡಿದವರಿಗೆ ಒಟ್ಟು 24,42,437 ರೂಪಾಯಿ ಹಣ ಖಾತೆಗೆ ಜಮಾ ಮಾಡಲಾಗಿದೆ ಎಂದರು. 2023 ನೇ ವರ್ಷದಲ್ಲಿ 46 ಪ್ರಕರಣ ದಾಖಲಾಗಿದೆ ಇದರಲ್ಲಿ ಒಟ್ಟು 2,43,75,102 ರೂಪಾಯಿ ಹಣ ಕಳೆದುಕೊಂಡಿದ್ದಾರೆ. ದೂರು ನೀಡಿದವರಿಗೆ 60,20,440 ರೂಪಾಯಿ ಹಣ ಖಾತೆಗೆ ಜಮಾ ಮಾಡಲಾಗಿದೆ ಎಂದರು. 2024 ನೇ ವರ್ಷದಲ್ಲಿ 96 ಪ್ರಕರಣ ದಾಖಲಾಗಿದೆ ಇದರಲ್ಲಿ 15,10,25,44,194 ರೂಪಾಯಿ ಹಣ ಕಳೆದುಕೊಂಡಿದ್ದಾರೆ. ದೂರು ನೀಡಿದವರಿಗೆ ಒಟ್ಟು 3,63,48,29 ರೂಪಾಯಿ ಹಣ ಖಾತೆಗೆ ಜಮಾ ಮಾಡಲಾಗಿದೆ ಎಂದರು.

ರಾಜ್ಯ ಸರಕಾರದ ವಿರುದ್ಧ ಆಕ್ರೋಶ

ಹೊಸಪೇಟೆ: ಕೇಂದ್ರದ ಮೂರು ಕೃಷಿ ಕಾಯ್ದೆಗಳ ವಿರುದ್ಧ ಹೋರಾಟದ ಮೂಲಕ ರಾಜ್ಯದಲ್ಲಿ ಅಧಿಕಾರಕ್ಕೆ ಬಂದಿರುವ ಕಾಂಗ್ರೆಸ್ ಈವರೆಗೂ ಆ ಕಾಯ್ದೆಗಳನ್ನು ಹಿಂಪಡೆದಿಲ್ಲ. 5 ಗ್ಯಾರಂಟಿಗಳಿಗೆ ಸಾವಿರಾರು ಕೋಟಿ ಅನುದಾನ ವಿನಿಯೋಗಿಸಲು ಮುಖ್ಯಮಂತ್ರಿ ಸಿದ್ದರಾಮಯ್ಯ, ನೀರಾವರಿಗೆ ನಯಾ ಪೈಸೆ ನೀಡಿಲ್ಲ ಎಂದು ರಾಜ್ಯ ರೈತ ಸಂಘ ಹಾಗೂ ಹಸಿರು ಸೇನೆ ರಾಜ್ಯಾಧ್ಯಕ್ಷ ವಾಸುದೇವ ಮೇಟಿ ಆಕ್ರೋಶ ವ್ಯಕ್ತಪಡಿಸಿದರು.

ರಾಜ್ಯ ರೈತ ಸಂಘ ಹಾಗೂ ಹಸಿರು ಸೇನೆ ಜಿಲ್ಲಾ ಘಟಕದಿಂದ ನಗರದ ಜಿಲ್ಲಾ ಒಳಾಂಗಣ ಕ್ರೀಡಾಂಗಣದಲ್ಲಿ ಏರ್ಪಡಿಸಿದ್ದ ರೈತರ ದಿನಾಚರಣೆ ಮತ್ತು ಜಿಲ್ಲಾ ರೈತ ಸಮಾವೇಶ ಉದ್ಘಾಟಿಸಿ ಮಾತನಾಡಿದರು.

ಕೇಂದ್ರ ಸರಕಾರದ ಮೂರು ಕೃಷಿ ಕಾಯ್ದೆಗಳನ್ನು ಕಾಂಗ್ರೆಸ್ ಎಲ್ಲ ನಾಯಕರು ಕೇಂದ್ರದ ಮೂರು ಕೃಷಿ ಕಾಯ್ದೆಗಳನ್ನು ವಿರೋಧಿಸಿದ್ದರು. ರಾಜ್ಯದಲ್ಲಿ ಅಧಿಕಾರಕ್ಕೆ ಬರುತ್ತಿದ್ದಂತೆ ಕಿತ್ತೆಸೆಯುವುದಾಗಿ ಭರವಸೆ ನೀಡಿದ್ದರು. ಆದರೆ, ಸರಕಾರ ಬಂದು ಎರಡೂ ವರ್ಷವಾದರೂ ಚಕಾರವೆತ್ತದಿರುವುದ ಕಾಂಗ್ರೆಸ್ ಬುಟಾಟಿಕೆಯನ್ನು ತೋರಿಸುತ್ತದೆ ಎಂದು ವಾಗ್ದಾಳಿ ನಡೆಸಿದರು.

ಎಪಿಎಂಸಿ ಕಾಯ್ದೆ ತಿದ್ದುಪಡಿಯಿಂದ ಕೃಷಿ ಉತ್ಪನ್ನ ಮಾರುಕಟ್ಟೆ ವ್ಯವಸ್ಥೆ ಬುಡಮೇಲಾಗಿದೆ. ಕಾಳ ಸಂತೆಯಲ್ಲಿ ದವಸ, ಧಾನ್ಯಗಳ ಮಾರಾಟದಿಂದ ನಿರೀಕ್ಷಿತ ಬೆಲೆ ಸಿಗದೇ ರೈತರು ಬೀದಿ ಪಾಲಾಗುತ್ತಿದ್ದಾರೆ. ಮತ್ತೊಂದೆಡೆ ಎಪಿಎಂಸಿ ಅಂಗಡಿಗಳು ದಲ್ಲಾಳಿಗಳ ಮನೆಗಳಾಗಿ ಪರಿವರ್ತನೆಗೊಳ್ಳುತ್ತಿವೆ ಎಂದು ಎಪಿಎಂಸಿ ಕಾಯ್ದೆಯ ಗಂಭೀರತೆಯನ್ನು ವಿವರಿಸಿದರು.

ವೇದಿಕೆ ಮೇಲೆ ಜಿಲ್ಲಾಧ್ಯಕ್ಷ ಸಿ.ಎ.ಗಾಳೆಪ್ಪ, ವೆಂಕೋಬಪ್ಪ, ವೆಂಕಟೇಶ, ಬಿ.ನಾ. ರೂಪಲತಾ, ಸಿ.ರೇಖಾ, ರತ್ನಮ್ಮ, ಕಲಾವತಿ, ಶೇಖರ್, ಹೊನ್ನೂರವಲಿ ಸ್ವಾಮಿ ಮತ್ತಿತರರು ಇದ್ದರು.

ದೇಶಕ್ಕೆ ಅನ್ನ ನೀಡುವ ರೈತರ ಶ್ರಮವನ್ನು ಎಲ್ಲರೂ ಗೌರವಿಸಬೇಕು. ರೈತರು ಬೆಳೆ ಬೆಳೆಯದೇ ಹೊರತು ನಮ್ಮ ಜೀವನ ನಡೆಯುವುದಿಲ್ಲ. ಹೀಗಾಗಿ ಕೃಷಿ ಎಂಬುದು ಬದುಕಿನ ಮೂಲಾಧಾರ ಎಂಬುದನ್ನು ಯಾರೂ ಮರೆಯಬಾರದು ಎಂದ ಅವರು, ತಾವು ಕೂಡಾ ರೈತನ ಮಗನಾಗಿದ್ದು, ಬಿಡುವಿನ ಸಮಯದಲ್ಲಿ ಇಂದಿಗೂ ಕೃಷಿ ಚಟುವಟಿಕೆಗಳಲ್ಲಿ ತೊಡಗಿಸಿಕೊಳ್ಳುತ್ತೇನೆ.

-ಶ್ರೀಹರಿ ಬಾಬು ಬಿ.ಎಲ್, ಜಿಲ್ಲಾ ಪೊಲೀಸ್ ವರಿಷ್ಠಾಧಿಕಾರಿ

ಪ್ರಗತಿ ಪರ ರೈತರು, ಪ್ರತಿಭಾನ್ವಿತ ರೈತರ ಮಕ್ಕಳನ್ನು ಸನ್ಮಾನಿಸಿ, ಗೌರವಿಸಲಾಯಿತು.

ವಿಜಯನಗರ ಬಂದ್ ಜ. 9ಕ್ಕೆ

ಹೊಸಪೇಟೆ: ಕೇಂದ್ರ ಸಚಿವ ಅಮಿತ್ ಶಾ ರಾಜ್ಯಸಭೆಯಲ್ಲಿ ಮಾತನಾಡುವಾಗ ಡಾ.ಬಿ. ಆರ್.ಅಂಬೇಡ್ಕರ್ ಅವರ ಬಗ್ಗೆ ಅವಹೇಳನಕಾರಿಯಾಗಿ ಹಾಗೂ ಹಗುರವಾಗಿ ಮಾತನಾಡಿರುವುದು ಅಕ್ಷಮ್ಯವಾಗಿದ್ದು ಅವರನ್ನು ಕೇಂದ್ರ ಸಂಪುಟದಿಂದ ವಜಾಗೊಳಿಸಬೇಕು ಎಂದು ಆಗ್ರಹಿಸಿ ಜ.9ರಂದು ಜಿಲ್ಲಾ ಬಂದ್ ನಡೆಸಲಾಗುವುದು ಎಂದು ಸಂವಿಧಾನದ ಸಂರಕ್ಷಣಾ ಸಮಿತಿ ತಿಳಿಸಿದೆ.

ಹೊಸಪೇಟೆಯ ಪತ್ರಿಕಾಭವನದಲ್ಲಿ ಮಂಗಳವಾರ ಸುದ್ದಿಗೋಷ್ಠಿಯಲ್ಲಿ, ಸಮಿತಿಯ ಮುಖಂಡ ಜಂಬಯ್ಯನಾಯಕ್ ಮಾತನಾಡಿ, ಇತ್ತೀಚಿಗೆ ಕೇಂದ್ರ ಸಚಿವ ಅಮಿತ್ ಶಾ ರಾಜ್ಯಸಭೆಯಲ್ಲಿ ಮಾತನಾಡುವಾಗ ಭಾರತ ಸಂವಿಧಾನ ಶಿಲ್ಪಿ ಬಾಬಾ ಸಾಹೇಬ್ ಅಂಬೇಡ್ಕರ್ ಬಗ್ಗೆ ಹಗುರವಾಗಿ ಮಾತನಾಡಿ ತಮ್ಮ ಸಂವಿಧಾನ ಬದ್ಧತೆಯನ್ನು ತೋರಿಸುತ್ತದೆ, ಅವರು ಕ್ಷಮೆಯಾಚಿಸಬೇಕು ಅವರನ್ನು ಸಚಿವ ಸಂಪುಟದಿಂದ ವಜಾಗೊಳಿಸಬೇಕು. ಆದರೆ ಪ್ರಧಾನಿ ಮೋದಿಯವರು ಅವರನ್ನು ಸಮರ್ಥಿಸಿಕೊಂಡಿದ್ದು ಒಂದು ರೀತಿ ಸಂವಿಧಾನ ವಿರೋಧಿ ನೀತಿಯಾಗಿದ್ದು ಅದನ್ನು ಖಂಡಿಸಲೇಂದು ವಿಜಯನಗರ ಜಿಲ್ಲಾ ಬಂದ್ ಆಯೋಜಿಸಲಾಗಿದೆ ಎಂದರು.

ಜನವರಿ 9 ರಂದು ಹೊಸಪೇಟೆಯ ವಾಲ್ಮೀಕಿ ವೃತ್ತದಿಂದ ಬೃಹತ್ ಪ್ರತಿಭಟನೆ ನಡೆಲಿದೆ. ಅಂದಾಜು 2ಸಾವಿರ ಜನ ಸೇರುವ ನಿರೀಕ್ಷೆಯಿದೆ ಎಂದು ಹೇಳಿದರು. ಸುದ್ದಿಗೋಷ್ಠಿಯಲ್ಲಿ ಮುಖಂಡರಾದ ರಾಮಕೃಷ್ಣ ನಿಂಬಗಲ್, ಸೋಮಶೇಖರ್ ಬಣ್ಣದ ಮನೆ, ಡಿ.ವೆಂಕಟರಮಣ, ಕರಿಯಪ್ಪ ಗೂಡಿಮನಿ, ವೆಂಕಟೇಶ, ಸಂತೋಷ, ಬಿಸಾಟಿ ತಾಯಪ್ಪ ನಾಯಕ, ವಾಸು, ರಾಮಚಂದ್ರ ಅನ್ವರ್ ಇದ್ದರು.

ವಿದ್ಯಾರ್ಥಿಗಳು ಸರಕಾರದ ಸೌಲಭ್ಯಗಳನ್ನು ಸದುಪಯೋಗಪಡಿಸಿ

ಹೂವಿನಹಡಗಲಿ: ವಿದ್ಯಾರ್ಥಿಗಳು ಸರಕಾರದ ಸೌಲಭ್ಯಗಳನ್ನು ಸದುಪಯೋಗ ಪಡಿಸಿಕೊಂಡು ಉತ್ತಮ ಜೀವನ ರೂಪಿಸಿಕೊಳ್ಳುತ್ತಿದ್ದಾರೆ ಎಂದು ಜಿಲ್ಲಾ ಹಿಂದುಳಿದ ವರ್ಗಗಳ ಕಲ್ಯಾಣ ಇಲಾಖೆಯ ಉಪನಿರ್ದೇಶಕರಾದ ಕೆ.ಬಿ.ರಾಮಚಂದ್ರಪ್ಪ ಹೇಳಿದರು.

ತಾಲೂಕಿನ ಇಟ್ಟಗಿ ಗ್ರಾಮದಲ್ಲಿರುವ ಮೂರಾರ್ಜಿ ದೇಸಾಯಿ ವಸತಿಯಲ್ಲಿ 2010-11ನೇ ಶೈಕ್ಷಣಿಕ ಸಾಲಿನ ಎಸ್ಸೆಸ್ಸೆಲ್ಸಿ ವ್ಯಾಸಂಗ ಮಾಡಿದ ಹಳೆಯ ವಿದ್ಯಾರ್ಥಿಗಳು ಹಮ್ಮಿಕೊಂಡಿದ್ದ ಗುರುವಂದನಾ ಕಾರ್ಯಕ್ರಮ ಉದ್ಘಾಟಿಸಿ ಅವರು ಮಾತನಾಡಿದರು.

ಜ್ಞಾನವೇ ಶಕ್ತಿ ಎಂಬ ಗಾದೆ ಮಾತಿದೆ. ಶಿಕ್ಷಣವು ನಿಮಗೆ ನಿಖರವಾಗಿ ನೀಡುವುದು ಅದನ್ನೇ. ವಿದ್ಯಾವಂತರಾಗಿರುವುದು ನಿಮಗೆ ಬೌದ್ಧಿಕ ಜಗತ್ತಿಗೆ ಪ್ರವೇಶವನ್ನು ನೀಡುತ್ತದೆ. ಅದು ಸ್ವಯಂ ಕಲಿಕೆಯಾಗಿರಲಿ ಅಥವಾ ಮೇಲ್ವಿಚಾರಣೆಯ ಕಲಿಕೆಯಾಗಿರಲಿ, ನೀವು ಯೋಚಿಸುವುದಕ್ಕಿಂತ ಹೆಚ್ಚಿನದನ್ನು ನೀವು ಹೊಂದಿರುತ್ತೀರಿ. ಪ್ರತಿಯೊಂದು ಅನುಭವವು ನಿಮ್ಮ ಜೀವನವನ್ನು ಶಾಶ್ವತವಾಗಿ ಬದಲಾಯಿಸುವಂತಹದನ್ನು ನಿಮಗೆ ಕಲಿಸುತ್ತದೆ.

ಹಿಂದುಳಿದ ವರ್ಗಗಳ ಕಲ್ಯಾಣ ಇಲಾಖೆ ಸಹಾಯಕ ನಿರ್ದೇಶಕರಾದ ಎಂ.ಪಿ.ಎಂ.ಅಶೋಕ ವಿದ್ಯೆ ಎಂಬುದು ಜ್ಞಾನದ ರತ್ನ ಇದ್ದಂತೆ. ಯಾರೂ ಕೂಡ ಅದನ್ನು ಕದಿಯಲು ಸಾಧ್ಯವಿಲ್ಲ. ಹೀಗಾಗಿ, ವಿದ್ಯಾರ್ಥಿಗಳು ಪರಿಶ್ರಮ ವಹಿಸಿ ಓದಿ ಉನ್ನತ ಹುದ್ದೆಗಳನ್ನು ಅಲಂಕರಿಸಬೇಕು. ಸದಾ ನಿಮ್ಮ ಮನಸ್ಸನ್ನು ಗುರಿಯೆಡೆಗೆ ಕೇಂದ್ರೀಕರಿಸಬೇಕು. ವಿದ್ಯಾರ್ಥಿಗಳಿಗೆ ಶೈಕ್ಷಣಿಕವಾಗಿ ಉತ್ತೇಜನ ಕೊಡುವಲ್ಲಿ ಶಿಕ್ಷಕರು ಹಾಗೂ ಪೋಷಕರ ಪಾತ್ರ ಮುಖ್ಯವಾಗಿದೆ. ಪೋಷಕರು ಮನೆಯಲ್ಲಿ ಮಕ್ಕಳ ವಿದ್ಯಾಭ್ಯಾಸಕ್ಕಾಗಿ ಅಲ್ಪ ಸಮಯವನ್ನು ಮೀಸಲಿಡಬೇಕು. ಸಮಾಜದಲ್ಲಿ ಇವತ್ತು ಹಣ, ಅಧಿಕಾರಕ್ಕೆ ಬೆಲೆ ಇಲ್ಲ, ನಿಸ್ವಾರ್ಥವಾಗಿ ಯಾರೂ ಸೇವೆ ಸಲ್ಲಿಸುತ್ತಾರೆ ಅಂತಹವರನ್ನು ಸಮಾಜ ಗುರುತಿಸುತ್ತದೆ ಎಂದರು.

ನಿವೃತ್ತ ಪ್ರಾಚಾರ್ಯ ಬಸವರಾಜ ಸೋಲಬ್ಬಕನವರು ಅಧ್ಯಕ್ಷತೆವಹಿಸಿದ್ದರು. ಶಾಲೆಯ ಶಿಕ್ಷಕರು ಸಿಬ್ಬಂದಿಗಳು ಸೇರಿದಂತೆ ಇತರರಿದ್ದರು ಹಳೆಯ ವಿದ್ಯಾರ್ಥಿಗಳಾದ ಬೆಟಗೇರಿ ವೀರೇಶ, ನಿರ್ಮಲ, ನಿಂಗಜ್ಜ, ಸಾಕಮ್ಮ, ವಿನಾಯಕ ಕಲಾಲ್ ಯಲ್ಲಪ್ಪ, ಪ್ರಶಾಂತ್, ಕೊಟ್ರೇಶ್, ಸೇರಿದಂತೆ ನೂರಾರು ವಿದ್ಯಾರ್ಥಿಗಳು ಹಳೆಯ ನೆನಪುಗಳನ್ನು ಮೆಲುಕು ಹಾಕಿದರು.

ವಿದ್ಯಾರ್ಥಿಗಳು ಹಮ್ಮಿಕೊಂಡಿದ್ದ ಗುರುವಂದನಾ ಕಾರ್ಯಕ್ರಮವನ್ನು ಜಿಲ್ಲಾ ಹಿಂದುಳಿದ ವರ್ಗಗಳ ಕಲ್ಯಾಣ ಇಲಾಖೆಯ ಉಪನಿರ್ದೇಶಕರಾದ ಕೆ.ಬಿ.ರಾಮಚಂದ್ರಪ್ಪ ಉದ್ಘಾಟಿಸಿದರು.

ಜ್ಞಾನವನ್ನು ಪಡೆಯುವುದು ಎಷ್ಟು ಮುಖ್ಯವಾದುದು ಎಂದರೆ ನಿಮ್ಮಲ್ಲಿರುವ ಜ್ಞಾನವನ್ನು ರಚನಾತ್ಮಕ ಉದ್ದೇಶಗಳಿಗಾಗಿ ಮತ್ತು ಒಬ್ಬರ ಸಹವರ್ತಿಗಳ ಕಲ್ಯಾಣಕ್ಕಾಗಿ ಮಾತ್ರ ಬಳಸಬೇಕು ಮತ್ತು ಯಾರಿಗೂ ಹಾನಿ ಮಾಡಬಾರದು ಜ್ಞಾನವನ್ನು ಎಂದಿಗೂ ತನ್ನ ಅನುಕೂಲಕ್ಕೆ ಬಳಸಬೇಡಿ ಸಮಾಜಕ್ಕಾಗಿ ಬಳಸಿರಿ.

ಕೆ.ಬಿ.ರಾಮಚಂದ್ರಪ್ಪ, ಉಪನಿರ್ದೇಶಕ

ಪದವಿ ಇಲ್ಲದೇ ವೈದ್ಯ ವೃತ್ತಿ: ದೂರು ದಾಖಲು

ಬಳ್ಳಾರಿ: ಜಿಲ್ಲೆಯಲ್ಲಿ ವೈದ್ಯಕೀಯ ಪದವಿ ವೃತ್ತಿ ಪಡೆಯದೇ ವೈದ್ಯಕೀಯ ಸೇವೆ ನೀಡುವ ನಕಲಿ ವೈದ್ಯರ ವಿರುದ್ಧ ಕರ್ನಾಟಕ ಖಾಸಗಿ ವೈದ್ಯಕೀಯ ಸಂಸ್ಥೆಗಳ ಅಧಿನಿಯಮ 2007 ರಡಿ ದಂಡ ವಿಧಿಸುವ, ಅಗತ್ಯವೆನಿಸಿದಲ್ಲಿ ಕಾಯ್ದೆಯಡಿ ಎಫ್‌ಐಆರ್ ದಾಖಲಿಸಿ ಕಾನೂನಾತ್ಮಕ ಕ್ರಮ ಜರುಗಿಸಬೇಕು ಎಂದು ಕೆಪಿಎಮ್‌ಇ ಕಾಯ್ದೆಯ ಅಧ್ಯಕ್ಷರು ಆದ ಜಿಲ್ಲಾಧಿಕಾರಿ ಪ್ರಶಾಂತ್ ಕುಮಾರ್ ಮಿಶ್ರಾ ಅವರು ಸೂಚಿಸಿದರು.

ನಗರದ ಜಿಲ್ಲಾಧಿಕಾರಿಗಳ ಸಭಾಂಗಣದಲ್ಲಿ ಮಂಗಳವಾರ ಏರ್ಪಡಿಸಿದ್ದ ಕರ್ನಾಟಕ ಖಾಸಗಿ ವೈದ್ಯಕೀಯ ಸಂಸ್ಥೆಗಳ ಅಧಿನಿಯಮ ಕೆಪಿಎಮ್‌ಇ ಕಾಯ್ದೆ ನೋಂದಣಿ ಮತ್ತು ಕುಂದು ಕೊರತೆಗಳ ಪರಿಹಾರ ಸಮಿತಿ ಸಭೆಯ ಅಧ್ಯಕ್ಷತೆ ವಹಿಸಿ ಅವರು ಮಾತನಾಡಿದರು.

ಜಿಲ್ಲೆಯಲ್ಲಿ ಯಾರಾದರು ಅಧಿಕೃತ ವೈದ್ಯಕೀಯ ಪದವಿ ಪಡೆಯದೇ ವೈದ್ಯ ವೃತ್ತಿ ಮಾಡುವವರ ಮನೆ, ಮಳಿಗೆ, ಇತರೆ ಯಾವುದೇ ರೀತಿಯ ಕಟ್ಟಡಗಳಿಗೆ ಆರೋಗ್ಯಾಧಿಕಾರಿಗಳು ಅನಿರೀಕ್ಷಿತ ದಾಳಿ ನಡೆಸಬೇಕು. ಅಂತಹವರಿಗೆ ಬಾಡಿಗೆ ಕಟ್ಟಡ ನೀಡಿದ್ದಲ್ಲಿ ಕಟ್ಟಡ ಮಾಲೀಕರ ವಿರುದ್ಧ ಕೆಪಿಎಮ್‌ಇ ಕಾಯ್ದೆಯಡಿ ಕಾನೂನಾತ್ಮಕ ಕ್ರಮ ಜರುಗಿಸಲಾಗುವುದು ಎಂದು ಎಚ್ಚರಿಸಿದರು.

ಜಿಲ್ಲೆಯ ವಿವಿಧ ಗ್ರಾಮಗಳಲ್ಲಿ ಅನಧಿಕೃತವಾಗಿ ವೈದ್ಯ ವೃತ್ತಿ ಮಾಡುತ್ತಿರುವವರು ಕಂಡುಬಂದಲ್ಲಿ ಅವರ ವೈದ್ಯಕೀಯ ಪದವಿಯ ಮಾಹಿತಿ ಹೊಂದಿ ಚಿಕಿತ್ಸೆ ಪಡೆಯಬೇಕು. ನಕಲಿ ವೈದ್ಯರು ಎಂದು ಕಂಡುಬಂದರೆ ಜಿಲ್ಲಾಧಿಕಾರಿಗಳ ಕಾರ್ಯಾಲಯಕ್ಕೆ ಅಥವಾ ಜಿಲ್ಲಾ ಆರೋಗ್ಯ ಮತ್ತು ಕುಟುಂಬ ಕಲ್ಯಾಣ ಕಾರ್ಯಾಲಯಕ್ಕೆ ದೂರು ನೀಡಿದರೆ ಕರ್ನಾಟಕ ಖಾಸಗಿ ವೈದ್ಯಕೀಯ ಸಂಸ್ಥೆಗಳ ಅಧಿನಿಯಮ 2007 ರ ಅಡಿಯಲ್ಲಿ ಕ್ರಮ ಜರುಗಿಸಲಾಗುವುದು ಎಂದು ತಿಳಿಸಿದರು.

ಸಭೆಯಲ್ಲಿ ಜಿಲ್ಲಾ ಆರೋಗ್ಯ ಮತ್ತು ಕುಟುಂಬ ಕಲ್ಯಾಣಾಧಿಕಾರಿ ಡಾ.ಯಲ್ಲಾ ರಮೇಶ್‌ಬಾಬು, ಕುಟುಂಬ ಕಲ್ಯಾಣ ಕಾರ್ಯಕ್ರಮ ಅನುಷ್ಠಾನಾಧಿಕಾರಿ ಡಾ.ಪೂರ್ಣಿಮಾ ಎಸ್ ಕಟ್ಟಿಮನಿ, ಜಿಲ್ಲಾ ಮಲೇರಿಯಾ ನಿಯಂತ್ರಣಾಧಿಕಾರಿ ಡಾ.ಅಬ್ದುಲ್ಲಾ, ಜಿಲ್ಲಾ ಕ್ಷಯರೋಗ ನಿರ್ಮೂಲನಾಧಿಕಾರಿ ಡಾ.ಇಂದ್ರಾಣಿ.ವಿ., ಜಿಲ್ಲಾ ಕುಷ್ಠರೋಗ ನಿರ್ಮೂಲನಾಧಿಕಾರಿ ಡಾ.ವೀರೇಂದ್ರಕುಮಾರ್, ಐಎಮ್‌ಎ ಅಧ್ಯಕ್ಷ ಡಾ.ಮಾಣಿಕ್ ರಾವ್ ಕುಲಕರ್ಣಿ, ಫಾಕ್ಸಿ ಅಧ್ಯಕ್ಷ ಡಾ.ಶಿವಕುಮಾರ್, ಎಫ್‌ಪಿಎಐನ ವ್ಯವಸ್ಥಾಪಕರಾದ ವಿಜಯಲಕ್ಷ್ಮಿ, ಆರೋಗ್ಯ ನಿರೀಕ್ಷಣಾಧಿಕಾರಿ ಅರುಣ್ ಕುಮಾರ್ ಸೇರಿದಂತೆ ಇತರರು ಉಪಸ್ಥಿತರಿದ್ದರು.

ಸಾರ್ವಜನಿಕರು ಆರೋಗ್ಯದ ದೃಷ್ಟಿಯಿಂದ ಅಧಿಕೃತ ವೈದ್ಯಕೀಯ ಪದವಿ ಪಡೆದ ವೈದ್ಯರ ಬಳಿ ತಪಾಸಣೆ ಮಾಡಿಸಲು ಸೂಚಿಸಬೇಕು. ಇದರಿಂದ ಆರೋಗ್ಯದ ಮೇಲೆ ಉಂಟಾಗಬಹುದಾದ ಗಂಭೀರ ಪರಿಣಾಮಗಳನ್ನು ತಡೆಯಬಹುದಾಗಿದೆ.

- ಪ್ರಶಾಂತ್ ಕುಮಾರ್ ಮಿಶ್ರಾ, ಜಿಲ್ಲಾಧಿಕಾರಿ

ದೂರು ನೀಡಲು ಹೋದವರ ಮೇಲೆ ಬೆದರಿಕೆ

ಬಳ್ಳಾರಿ: ನಮ್ಮ ಅಣ್ಣನ ಮಗ ಹನುಮಂತನ ಮೇಲೆ ಹಲ್ಲೆ ಮಾಡಿದವರ ವಿರುದ್ಧ ಕ್ರಮ ಕೈಗೊಳ್ಳಿ ಕುರುಗೋಡು ಪೊಲೀಸ್ ಠಾಣೆಗೆ ಹೋದರೆ ನಮಗೆ ನ್ಯಾಯ ಕೊಡಿಸದೆ ನಮ್ಮ ಮೇಲೆ ರೌಡಿಶೀಟರ್ ತೆಗೆಯುತ್ತೇನೆ ಎಂದು ಠಾಣೆಯ ಪಿಎಸ್‌ಐ ಸುಪ್ರೀತ್ ಬೆದರಿಕೆ ಹಾಕಿದ್ದಾರೆ ಎಂದು ಇಂಡಿಯನ್ ಆಯಿಲ್ ಪೆಟ್ರೋಲ್ ಬಂಕ್ ಡಿಲೀರ್ ರಾಮಾಂಜಿನಿ ಎಂಬುವವರು ಗಂಭೀರ ಆರೋಪ ಮಾಡಿದ್ದಾರೆ.

ನಗರದ ಸ್ನೇಹ ಸಂಪುಟದಲ್ಲಿ ಮಂಗಳವಾರ ಸುದ್ದಿಗೋಷ್ಠಿಯಲ್ಲಿ ಮಾತನಾಡಿದ 2024 ಡಿಸೆಂಬರ್ 30 ರಂದು ನನ್ನ ಅಣ್ಣನ ಮಗನಾದ ಹನುಮಂತು ಅವರ ತಾತನಿಗೆ ಊಟ ನೀಡಲೆಂದು ನಮ್ಮ ಪೆಟ್ರೋಲ್ ಬಂಕ್ ಗೆ ಹೋದ ಸಮಯದಲ್ಲಿ ಮಾವಿನ ಹಳ್ಳಿಯ ಪಂಪಾಪತಿ(34) ಮತ್ತು ಹೊಸ ದರೋಜಿ ಹೊನ್ನಪ್ಪ(36) ಎಂಬುವರು ಕಂಠಪೂರ್ತಿ ಕುಡಿದು ಪೆಟ್ರೋಲ್ ಬಂಕ್ ಬಂಕ್ ನಲ್ಲಿ ಪೆಟ್ರೋಲ್ ಹಾಕಿಕೊಂಡು 20 ರೂಪಾಯಿ ಚಿಲ್ಲರೆ ವಿಚಾರಕ್ಕೆ ತಕರಾರು ತೆಗೆದು ಪೆಟ್ರೋಲ್ ಬಂಕ್ ನಲ್ಲಿ ಕೆಲಸ ಮಾಡುವ ನಮ್ಮ ತಾತನ ಮೇಲೆ ಹಲ್ಲೆ ಮಾಡಲು ಮುಂದಾಗಿದ್ದಾರೆ, ಆಗ ಸ್ಥಳದಲ್ಲಿದ್ದ ನಮ್ಮ ಅಣ್ಣನ ಮಗ ಹನುಮಂತಪ್ಪ ಜಗಳ ಬಿಡಿಸಲು ಹೋದಾಗ ಪಂಪಾಪತಿ ಮತ್ತು ಹೊನ್ನಪ್ಪ ಇಬ್ಬರು ಸೇರಿಕೊಂಡು 10ನೇ ತರಗತಿ ಓದುತ್ತಿರುವ ವಿದ್ಯಾರ್ಥಿ ಹನುಮಂತನಿಗೆ ಮನಸ್ಸು ಇಚ್ಚೆ ಥಳಿಸಿದ್ದಾರೆ.

ಹಲ್ಲೆ ನಡೆಸಿದವರ ಮೇಲೆ ಕ್ರಮ ಕೈಗೊಳ್ಳಿ ಎಂದು ಪ್ರಶ್ನಿಸಿದ ಕಾರಣಕ್ಕೆ ನನ್ನ ಮೇಲೆ ರೌಡಿಶೀಟರ್ ತೆಗೆಯುತ್ತೇನೆ ಎಂದು ಪಿಎಸ್‌ಐ ಸುಪ್ರೀತ್ ಬೆದರಿಕೆ ಹಾಕಿದ್ದಾರೆ. ಅವರ ವಿರುದ್ಧ ಕ್ರಮ ಕೈಗೊಳ್ಳಬೇಕು ಹಾಗೂ ಹನುಮಂತನ ಹಲ್ಲೆ ನಡೆಸಿದವರನ್ನು ಕೊಡಲೇ ಬಂಧಿಸಿ ನಮಗೆ ನ್ಯಾಯ ಕೊಡಿಸಬೇಕು ಎಂದು ಐಜಿಪಿ ಮತ್ತು ಎಸ್ಪಿ ಅವರಿಗೆ ಮನವಿ ಸಲ್ಲಿಸುತ್ತೇನೆ ಎಂದರು.

ಈ ಸಂದರ್ಭದಲ್ಲಿ ಹುಲಿಗೆಮ್ಮ, ತಿಮ್ಮಪ್ಪ, ಗೋವಿಂದ ಸೇರಿದಂತೆ ಮತ್ತಿತರರು ಇದ್ದರು.

ಸುದ್ದಿಗೋಷ್ಠಿಯಲ್ಲಿ ಡಿಲೀರ್ ರಾಮಾಂಜಿನಿ ಮಾತನಾಡಿದರು.

ಹೃದಯದ ಆರೋಗ್ಯ ಜಾಗೃತಿ ಅಗತ್ಯ

ಹೂವಿನಹಡಗಲಿ: ದೇಹದ ಪ್ರಮುಖ ಅಂಗ ಹೃದಯದ ಆರೋಗ್ಯದ ಬಗ್ಗೆ ಸದಾ ಜಾಗೃತರಾಗಿರಬೇಕು ಎಂದು ತಾಲೂಕು ವೈದ್ಯಕೀಯ ಸಂಘದ ಅಧ್ಯಕ್ಷ ಡಾ.ಎಚ್.ಎಂ.ವೀರೇಶ್ ಹೇಳಿದರು.

ಎ ಎಸ್ ಐ ಕರ್ನಾಟಕ ರಾಜ್ಯ ವಿಜಯನಗರ ವಿಭಾಗ, ಸಾರ್ವಜನಿಕ ಆಸ್ಪತ್ರೆ, ತಾಲೂಕು ಭಾರತೀಯ ವೈದ್ಯಕೀಯ ಸಂಸ್ಥೆ ಇವರ ಸಂಯುಕ್ತಾಶ್ರಯದಲ್ಲಿ ಆಯೋಜಿಸಿದ್ದ ತಾಲೂಕಿನ ಎಲ್ಲಾ ಕೆಪಿಎಂಈ ನೊಂದಾಯಿತ ವೈದ್ಯರುಗಳಿಗೆ, ಸರಕಾರಿ ಆಸ್ಪತ್ರೆಯ ಎಲ್ಲಾ ಸಿಬ್ಬಂದಿ ವರ್ಗದವರಿಗೆ ಪ್ರಥಮ ಚಿಕಿತ್ಸೆ ವಿಷಯದ ಅಂಗವಾಗಿ ತರಬೇತಿ ಕಾರ್ಯಾಗಾರಕ್ಕೆ ಚಾಲನೆ ನೀಡಿ ಅವರು ಮಾತನಾಡಿದರು.

ಸಾರ್ವಜನಿಕ ಸ್ಥಳಗಳಲ್ಲಿ ಹಠಾತ್ತನೆ ಹೃದಯ ಸಂಬಂಧಿ ನೋವು ಉಲ್ಬಣವಾದಾಗ ಪ್ರಥಮವಾಗಿ ರೋಗಿಗೆ ಯಾವ ರೀತಿ ತುರ್ತು ಚಿಕಿತ್ಸೆ ನೀಡಬೇಕು ಎಂಬುದನ್ನು ಆರೋಗ್ಯ ಕ್ಷೇತ್ರದಲ್ಲಿ ಕಾರ್ಯ ನಿರ್ವಹಿಸುವವರಿಗೆ ಸೂಕ್ತ ಪ್ರಾತ್ಯಕ್ಷಿಕೆ ಮೂಲಕ ವಿವರಿಸಿದರು.

ತಾಲೂಕ ಆಸ್ಪತ್ರೆಯ ಆಡಳಿತ ವೈದ್ಯಧಿಕಾರಿಗಳಾದ ಡಾ.ಶಿವಕುಮಾರ್ ಜನ ಸಮುದಾಯದ ಆರೋಗ್ಯ ವೃದ್ಧಿಸುವಲ್ಲಿ ವೈದ್ಯರು ಹಗಲಿರುಳು ಎನ್ನದೆ ಕಾರ್ಯ ನಿರ್ವಹಿಸುತ್ತಿದ್ದಾರೆ. ತರಬೇತಿ ಪಡೆದವರು ಸೇವೆಯನ್ನು ಇನ್ನು ಹೆಚ್ಚು ದಕ್ಷತೆಯಿಂದ ನಿರ್ವಹಿಸಿರಿ ಎಂದು ಹೇಳಿದರು.

ಎ ಎಫ್ ಐ ಅಧ್ಯಕ್ಷರಾದ ಡಾ.ಪ್ರಕಾಶ ಅಟವಾಳಗಿ, ತರಬೇತಿದಾರರಾದ ಡಾ. ಶರಣ್ಯ ತಜ್ಞ ವೈದ್ಯರು, ಮತ್ತು ಡಾ. ಆನಂದ್ ಪಿಎಂ ಮಕ್ಕಳ ತಜ್ಞರು ಭಾಗವಹಿಸಿದ್ದರು, ಎ ಎಫ್ ಐ ಕಾರ್ಯದರ್ಶಿಗಳಾದ ಡಾ.ಸೋಮಶೇಖರ್ ಎಂ ಕೆ ಉಪಸ್ಥಿತರಿದ್ದರು.

ಖಜಾಂಚಿ ಡಾ.ಉಮೇಶ್ ಜೆ ಡಿ ನಿರ್ವಹಿಸಿದರು. ಸರಕಾರಿ ಆಸ್ಪತ್ರೆಯ ಸಿಬ್ಬಂದಿ ತರಬೇತಿ ಪ್ರಯೋಜನ ಪಡೆದುಕೊಂಡರು.

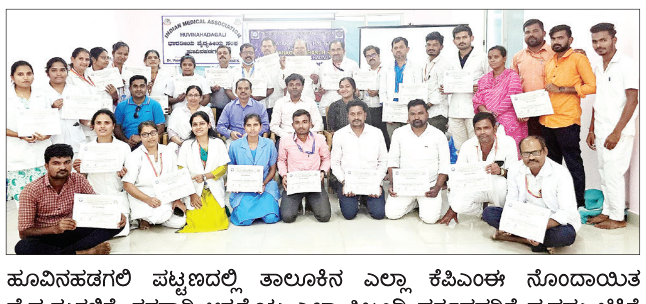

ಹೂವಿನಹಡಗಲಿ ಪಟ್ಟಣದಲ್ಲಿ ತಾಲೂಕಿನ ಎಲ್ಲಾ ಕೆಪಿಎಂಈ ನೊಂದಾಯಿತ ವೈದ್ಯರುಗಳಿಗೆ, ಸರಕಾರಿ ಆಸ್ಪತ್ರೆಯ ಎಲ್ಲಾ ಸಿಬ್ಬಂದಿ ವರ್ಗದವರಿಗೆ ಪ್ರಥಮ ಚಿಕಿತ್ಸೆ ವಿಷಯದ ಅಂಗವಾಗಿ ತರಬೇತಿ ಕಾರ್ಯಾಗಾರಕ್ಕೆ ಚಾಲನೆ ನೀಡಿದರು.

ಕ್ಯಾನ್ಸರ್ ತಡೆಯುವಲ್ಲಿ ಲಸಿಕೆ ವರದಾನ

ಹೊಸಪೇಟೆ: ಸ್ಥಳೀಯ ಅಕ್ಕನ ಬಳಗದ ವತಿಯಿಂದ ನಗರದ ಅಕ್ಕಮಹಾದೇವಿ ಭವನದಲ್ಲಿ ರಿಯಾಯಿತಿ ದರದಲ್ಲಿ ಗರ್ಭಕಂಠದ ಕ್ಯಾನ್ಸರ್ ಲಸಿಕಾ ಕಾರ್ಯಕ್ರಮವನ್ನು ಆಯೋಜಿಸಲಾಗಿತ್ತು.

ಶಿಬಿರದ ದಾನಿಗಳಾದ ಗೊಗ್ಗ ಶುಭಾಂಗಿನಿ, ಗೊಗ್ಗಾ ಶ್ರೀದೇವಿ, ಅಕ್ಕನ ಬಳಗದ ಅಧ್ಯಕ್ಷೆ ಪ್ರಭಾ ಸಿಂದಗಿ, ಪತ್ರಕರ್ತೆ ರೇಖಾ ಪ್ರಕಾಶ್, ವೈದ್ಯರಾದ ಹೇಮಲತಾ, ಶಶಿಕಲಾ ಗುಗ್ಗಿ, ಅಂಜನಾ ರಾಜೀವ್, ಸುಮಂಗಳ, ಅಕ್ಕನ ಬಳಗದ ಕಾರ್ಯದರ್ಶಿ ವನಿತಾ ಶಿವಶಂಕರ್ ಹಾಗೂ ಭಾರತಿ, ಮಾಜಿ ಅಧ್ಯಕ್ಷರಾದ ಗೌರಮ್ಮ ಗಂಗಾಧರಪ್ಪ, ರತ್ನಮ್ಮ ಚಂದ್ರಶೇಖರ್, ಗಂಗಮ್ಮ, ಹಾಗೂ ಇತರರು ಇದ್ದರು. ಶಿಬಿರದಲ್ಲಿ ಸರಿಸುಮಾರು 50 ಜನರಿಗೆ ಲಸಿಕೆ ಹಾಕಿಸಲಾಯಿತು.

ವೈರಾಣು ಗರ್ಭಕೊರಳ ಕ್ಯಾನ್ಸರ್‌ಗೆ ಕಾರಣವಾಗಿದ್ದು, ಇದು ಒಂದು ತಡೆಗಟ್ಟಬಲ್ಲ ಕ್ಯಾನ್ಸರ್ ಆಗಿದೆ. ಲಸಿಕೆ ಗರ್ಭಕೊರಳ ಕ್ಯಾನ್ಸರ್ ಅನ್ನು ತಡೆಯುವಲ್ಲಿ ವರದಾನವಾಗಿದೆ. ಈ ಲಸಿಕೆಯನ್ನು 9 ರಿಂದ 35 ವರ್ಷದೊಳಗಿನ ಮಹಿಳೆಯರು ಹಾಕಿಸಿಕೊಳ್ಳುವುದರಿಂದ ಕ್ಯಾನ್ಸರ್‌ನ್ನು ಬಹುತೇಕ ತಡೆಗಟ್ಟಬಹುದು.

35 ರಿಂದ 45 ವರ್ಷಗಳವರೆಗೂ ಈ ಲಸಿಕೆಯನ್ನು ಹಾಕಿಸಿಕೊಳ್ಳವುದರಿಂದ ಕ್ಯಾನ್ಸರ್‌ನ ತೀವ್ರತೆಯನ್ನು ತಗ್ಗಿಸಬಹುದು. ಬಡತನ, ಅನಕ್ಷರತೆ, ಸೂಕ್ತ ಆರೋಗ್ಯ ಚಿಕಿತ್ಸೆಗಳ ಕೊರತೆ, ಮಾಹಿತಿಯ ಕೊರತೆ ಮತ್ತು ಆರ್ಥಿಕ ಸಮಸ್ಯೆಗಳಿಂದಾಗಿ ಈ ಲಸಿಕೆಯನ್ನು ಸಮರ್ಪಕವಾಗಿ ಬಳಸಿಕೊಳ್ಳಲಾಗುತ್ತಿಲ್ಲ. ವಿಶ್ವ ಸಂಸ್ಥೆಯ ಧ್ಯೇಯ (90:70:90) ಅಂದರೆ 2030ರ ಒಳಗೆ ಶೇ. 90 ಹೆಣ್ಣುಮಕ್ಕಳಿಗೆ ಲಸಿಕೆ ನೀಡುವುದು, 70% ಮಹಿಳೆಯರಿಗೆ ಪರಿಣಾಮಕಾರಿ ಚಿಕಿತ್ಸೆ ದೊರಕಿಸಿಕೊಡುವುದು, ಇದರ ಗುರಿ ಸಾಧನೆಯತ್ತ ನಾವು ಗಮನಹರಿಸಬೇಕು. ಆದ್ದರಿಂದ ಹೆಣ್ಣು ಮಕ್ಕಳ ಆರೋಗ್ಯದ ಹಿತದೃಷ್ಟಿಯಿಂದ, ವಿಜಯನಗರ ಜಿಲ್ಲೆಯ 9 ವರ್ಷದಿಂದ 35 ವರ್ಷದ ಒಳಗಿನ ಹೆಣ್ಣುಮಕ್ಕಳು ಹಾಗೂ ಮಹಿಳೆಯರಿಗೆ ಹೆಚ್ ಪಿವಿ ಲಸಿಕೆ ಹಾಕಿಸಿಕೊಳ್ಳಬಹುದು.

3 ಹಂತದ ಲಸಿಕೆಗೆ 6 ಸಾವಿರ ರು. ಆದರೆ ಅದೇ ಲಸಿಕೆಯನ್ನು ಸಪ್ತಾಹದಲ್ಲಿ ರಿಯಾಯಿತಿ ದರದಲ್ಲಿ ರು. 3600ಕ್ಕೆ ನೀಡಲಾಗುತ್ತಿದೆ. ಆಸಕ್ತರು ಇದರ ಸದುಪಯೋಗ ಪಡಿಸಿಕೊಳ್ಳಬಹುದು ಎಂದು ತಿಳಿಸಲಾಯಿತು. ಮಹಿಳೆಯರು ಮತ್ತು ಮಕ್ಕಳು ಸೇರಿ ಮೊದಲ ಹಂತದಲ್ಲಿ ಒಟ್ಟು 80 ಜನ ಲಸಿಕೆ ಪಡೆದಿರುವರು.

ಡಾ.ಸುಮಂಗಲ ಹೊಂಗಲ್, ಡಾ. ಹೇಮಲತಾ, ಡಾ. ಶಶಿಕಲಾ, ಡಾ.ತನುಜಾ ಹುಬ್ಬಿ, ಡಾ.ಅಂಜನಾ ರಾಜೀವ್ ,ವನಿತಾ ಶಿವಶಂಕರ್, ಖಜಾಂಚಿ ಗಂಗಮ್ಮ ಕೊತ್ತಂಬರಿ, ಹಿರಿಯ ಸದಸ್ಯೆ ಗೌರಮ್ಮ ಗಂಗಾಧರಪ್ಪ, ಉಪಾಧ್ಯಕ್ಷೆ ಗಂಗಮ್ಮ, ಭಾರತಿ ದಿನೇಶ್ ಇತರರಿದ್ದರು.

ಲಸಿಕೆಯ ವಿಶೇಷತೆ

ಭಾರತೀಯ ಮಹಿಳೆಯರಲ್ಲಿ ಕಾಣಿಸಿಕೊಳ್ಳುವ ಸಾಮಾನ್ಯ ಕ್ಯಾನ್ಸರ್‌ಗಳಲ್ಲಿ ಗರ್ಭಕೊರಳ ಕ್ಯಾನ್ಸರ್ ಎರಡನೆಯ ಸ್ಥಾನದಲ್ಲಿದೆ. 2020ರ ಅಂಕಿ ಅಂಶಗಳ ಪ್ರಕಾರ ಭಾರತದಲ್ಲಿ ಶೇ. 18.3 ಮಹಿಳೆಯರಲ್ಲಿ ಈ ಕ್ಯಾನ್ಸರ್ ಕಾಣಿಸಿಕೊಂಡು 77,348 ಮಂದಿ ಈ ಕಾಯಿಲೆಯಿಂದ ಮರಣ ಹೊಂದಿದ್ದಾರೆ. ಪ್ರತಿ 9 ನಿಮಿಷಕ್ಕೆ ಓರ್ವ ಮಹಿಳೆ ಗರ್ಭಕೊರಳ ಕ್ಯಾನ್ಸರ್‌ನಿಂದ ಜೀವ ಕಳೆದುಕೊಳ್ಳುತ್ತಿರುವುದು ಈ ಕಾನ್ಸರ್‌ನ ತೀವ್ರತೆಯನ್ನು ತಿಳಿಸುತ್ತದೆ.

ಸಮಾಚಾರ ಸಣ್ಣದಲ್ಲ

ರಿಷಿ ಧವನ್ ನಿವೃತ್ತಿ

ದೆಹಲಿ: ಬಾರ್ಡರ್-ಗವಾಸ್ಕರ್ ಟ್ರೋಫಿ ಟೆಸ್ಟ್ ಸರಣಿ ಮುಗಿದ ಬೆನ್ನಲ್ಲೇ ಟೀಂ ಇಂಡಿಯಾದಿಂದ ನಿವೃತ್ತಿಯ ಮಾತುಗಳು ಕೇಳಿ ಬರುತ್ತಿವೆ. ಈ ಮಧ್ಯೆ ರಿಷಿ ಧವನ್ ನಿಯಮಿತ ಓವರ್‌ಗಳ ಕ್ರಿಕೆಟ್‌ಗೆ ನಿವೃತ್ತಿ ಘೋಷಿಸಿದ್ದಾರೆ. 2016ರಲ್ಲಿ ಆಸ್ಟ್ರೇಲಿಯಾ ವಿರುದ್ಧ ತಮ್ಮ ಚೊಚ್ಚಲ ಏಕದಿನ ಪಂದ್ಯ ಆಡಿ, ಅದೇ ವರ್ಷ ಜಿಂಬಾಬ್ವೆ ವಿರುದ್ಧ ಚೊಚ್ಚಲ ಟಿ20 ಪಂದ್ಯ ಆಡಿದ್ದರು. ಭಾರತದ ಪರ 3 ಏಕದಿನ ಮತ್ತು ಏಕೈಕ ಅಂತಾರಾಷ್ಟ್ರೀಯ ಟಿ20 ಪಂದ್ಯ ಆಡಿದ್ದಾರೆ. ಮೂರು ಪಂದ್ಯಗಳ ಎರಡು ಇನ್ನಿಂಗ್ಸ್‌ನಲ್ಲಿ 12 ರನ್ ಗಳಿಸಿದ್ದರಲ್ಲದೇ, ಒಂದು ವಿಕೆಟ್ ಕೂಡ ಪಡೆದಿದ್ದಾರೆ. ಟಿ20 ಪಂದ್ಯದಲ್ಲಿ ಒಂದು ರನ್ ಹಾಗೂ ಒಂದು ವಿಕೆಟ್ ಉರುಳಿಸಿದ್ದಾರೆ. ರಿಷಿ ಧವನ್ 2013ರಿಂದ ಇಂಡಿಯನ್ ಪ್ರೀಮಿಯರ್ ಲೀಗ್‌ನಲ್ಲಿ ಆಡಲು ಆರಂಭಿಸಿದ್ದರು. 2013ರಲ್ಲಿ ಮುಂಬೈ ಇಂಡಿಯನ್ಸ್ ಭಾಗವಾಗಿದ್ದು ನಂತರ 2014ರಿಂದ 2024ರವರೆಗೆ ಪಂಜಾಬ್ ಕಿಂಗ್ಸ್ ಅಂತಿಮವಾಗಿ ಕೋಲ್ಕತ್ತಾ ನೈಟ್ ರೈಡರ್ಸ್ ಪರ ಆಡಿದ್ದರು.

ಪ್ಲೇಯರ್ ಆಫ್ ದಿ ಮಂತ್: ಬುಮ್ರಾ ನಾಮನಿರ್ದೇಶನ

ದುಬೈ: ಭಾರತ ಕ್ರಿಕೆಟ್ ತಂಡದ ವೇಗದ ಬೌಲರ್ ಜಸ್ಪ್ರೀತ್ ಬುಮ್ರಾ ಅವರನ್ನು 2024ರ ಡಿಸೆಂಬರ್ ತಿಂಗಳ ಐಸಿಸಿ ಪ್ಲೇಯತ್ ಆಫ್ ದಿ ಮಂತ್ ಪ್ರಶಸ್ತಿಗೆ ನಾಮನಿರ್ದೇಶನ ಮಾಡಲಾಗಿದೆ. ಇತ್ತೀಚೆಗೆ ಮುಕ್ತಾಯಗೊಂಡ ಆಸ್ಟ್ರೇಲಿಯಾ ವಿರುದ್ಧದ ಬಾರ್ಡರ್-ಗವಾಸ್ಕರ್ ಟೆಸ್ಟ್ ಸರಣಿಯಲ್ಲಿ ಅಮೋಘ ಪ್ರದರ್ಶನ ನೀಡಿದ್ದ ಬುಮ್ರಾ ಮೂರು ಟೆಸ್ಟ್‌ಗಳಿಂದ 14.22ರ ಸರಾಸರಿಯಲ್ಲಿ 22 ವಿಕೆಟ್ ಪಡೆದಿದ್ದರು. ಒಟ್ಟಾರೆ 5 ಟೆಸ್ಟ್‌ಗಳಿಂದ ಅವರು 32 ವಿಕೆಟ್ ಗಳಿಸಿದ್ದರು. ಪ್ರಶಸ್ತಿಗಾಗಿ ಬುಮ್ರಾ ಅವರೊಂದಿಗೆ ಸ್ಪರ್ಧೆ ಒಡ್ಡಿರುವ ಆಸ್ಟ್ರೇಲಿಯಾದ ನಾಯಕ ಪ್ಯಾಟ್ ಕಮಿನ್ಸ್ ಮೂರು ಟೆಸ್ಟ್‌ಗಳಿಂದ 17.64ರ ಸರಾಸರಿಯಲ್ಲಿ 17 ವಿಕೆಟ್ ಪಡೆದಿದ್ದಾರೆ.

ಆಟದ ಪ್ರದರ್ಶನ ಮಾನದಂಡವಾಗಲಿ: ಭಜ್ಜಿ

ದೆಹಲಿ: ಭಾರತ ತಂಡದಲ್ಲಿ ಸೂಪರ್ ಸ್ಟಾರ್ ಸಂಸ್ಕೃತಿಯನ್ನು ಕೊನೆಗೊಳಿಸಬೇಕು, ಮುಂದಿನ ಸರಣಿಗಳಿಗೆ ಆಟಗಾರರನ್ನು ಆಯ್ಕೆ ಮಾಡುವಾಗ ಆಟಗಾರರ ಜನಪ್ರಿಯತೆಗಿಂತ ಅವರು ತೋರುವ ಪ್ರದರ್ಶನವೇ ಮಾನದಂಡವಾಗಬೇಕು ಎಂದು ಭಾರತ ತಂಡದ ಮಾಜಿ ಸ್ಪಿನ್ನರ್ ಹರ್ಭಜನ್ ಸಿಂಗ್ ಭಾರತೀಯ ಕ್ರಿಕೆಟ್ ಮಂಡಳಿಯನ್ನು ಒತ್ತಾಯಿಸಿದ್ದಾರೆ. ಭಾರತ ತಂಡದಲ್ಲಿ ಸೂಪರ್‌ಸ್ಟಾರ್ ಸಂಸ್ಕೃತಿ ಹೆಚ್ಚಾಗುತ್ತಿದೆ. ತಂಡಕ್ಕೆ ಸೂಪರ್‌ಸ್ಟಾರ್‌ಗಳ ಅಗತ್ಯವಿಲ್ಲ, ಟೂರ್ನಿಗಳಲ್ಲಿ ಉತ್ತಮ ಪ್ರದರ್ಶನ ನೀಡುವ ಆಟಗಾರರ ಅಗತ್ಯವಿದೆ. ಅಂತಹ ಆಟಗಾರರಿಂದಷ್ಟೇ ಭಾರತ ತಂಡ ಯಶಸ್ವಿಯಾಗಿ ಮುನ್ನಡೆಯಬಲ್ಲದು ಎಂದರು.

ರಾಜ್ಯ ತಂಡಕ್ಕೆ ಪಡಿಕ್ಕಲ್, ಪ್ರಸಿದ್ಧ್ ಕೃಷ್ಣ ಸೇರ್ಪಡೆ

ವಿಜಯ್ ಹಜಾರೆ ಟ್ರೋಫಿ ನಾಕೌಟ್‌ಗೆ ರಾಜ್ಯ ಸಜ್ಜು

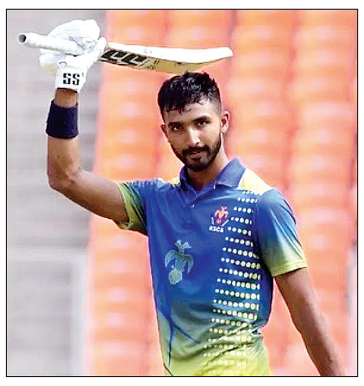

ಬೆಂಗಳೂರು: ವಡೋದರದಲ್ಲಿ ಜನವರಿ 9ರಿಂದ ನಡೆಯಲಿರುವ ವಿಜಯ್ ಹಜಾರೆ ಟ್ರೋಫಿ ದೇಶೀಯ ಏಕದಿನ ಟೂರ್ನಿಯ ನಾಕೌಟ್ ಪಂದ್ಯಗಳಿಗೆ ಕರ್ನಾಟಕ ರಾಜ್ಯ ಕ್ರಿಕೆಟ್ ಸಂಸ್ಥೆ (ಕೆಎಸ್‌ಸಿಎ) ತಂಡವನ್ನು ಪ್ರಕಟಿಸಿದೆ. 16 ಆಟಗಾರರ ತಂಡದಲ್ಲಿ ಮೂರು ಬದಲಾವಣೆ ಮಾಡಲಾಗಿದ್ದು ಆಸ್ಟ್ರೇಲಿಯಾ ವಿರುದ್ಧದ ಟೆಸ್ಟ್ ಸರಣಿಯನ್ನಾಡಿದ ಎಡಗೈ ಬ್ಯಾಟರ್ ದೇವದತ್ ಪಡಿಕ್ಕಲ್ ಹಾಗೂ ವೇಗಿ ಪ್ರಸಿದ್ಧ ಕೃಷ್ಣ ತಂಡಕ್ಕೆ ಮರಳಿದ್ದ ಕಾರಣ ಹೆಚ್ಚಿನ ಬಲ ಬಂದಂತಾಗಿದೆ.

ಲೀಗ್ ಹಂತದ ಪಂದ್ಯದಲ್ಲಿ ಗಾಯದ ಸಮಸ್ಯೆಗೆ ತುತ್ತಾಗಿರುವ ವೇಗಿ ವೈಶಾಕ್ ವಿಜಯ್ ಕುಮಾರ್ ಜತೆಗೆ ಕಿಶನ್ ಎಸ್. ಬಿದರೆ ಮತ್ತು ಆಲ್‌ರೌಂಡರ್ ಮನೋಜ್ ಭಾಂಡಗೆ ಅವರನ್ನು ನಾಕೌಟ್ ಪಂದ್ಯಗಳಿಂದ ಕೈ ಬಿಡಲಾಗಿದೆ. ಇವರ ಸ್ಥಾನದಲ್ಲಿ ಯುವ ಆಲ್‌ರೌಂಡರ್ ಯಶೋವರ್ಧನ್ ಪರಂತಪ್ ಅವರನ್ನು ತಂಡಕ್ಕೆ ಸೇರಿಸಲಾಗಿದೆ.

ಸಿ-ಗುಂಪಿನಲ್ಲಿ ಆಡಿರುವ ಮಯಾಂಕ್ ಅಗರ್ವಾಲ್ ಸಾರಥ್ಯದ ಕರ್ನಾಟಕ ಆಡಿದ 7 ಪಂದ್ಯಗಳಲ್ಲಿ 6 ಗೆಲುವಿನೊಂದಿಗೆ 24 ಅಂಕ ಸಂಪಾದಿಸಿ ಅಗ್ರಸ್ಥಾನಿಯಾಗಿ ಕ್ವಾರ್ಟರ್ ಫೈನಲ್ ಪ್ರವೇಶಿಸಿತ್ತು. ಮಯಾಂಕ್ ಅಗರ್ವಾಲ್ ಉತ್ತಮ ಫಾರ್ಮ್‌ನಲ್ಲಿ ಇರುವುದು ರಾಜ್ಯ ತಂಡದ ಶ್ರೀರಕ್ಷೆಯಾಗಿದೆ. ಹಾಗೆಯೇ ಈ ಸಲ ರಾಜ್ಯ ತಂಡದ ಬೌಲರ್‌ಗಳೂ ಉತ್ತಮ ಯಶಸ್ಸನ್ನು ಕಂಡುಕೊಂಡಿದ್ದಾರೆ.

ಕರ್ನಾಟಕ ತಂಡ: ಮಯಾಂಕ್ ಅಗರ್ವಾಲ್ (ನಾಯಕ), ಶ್ರೇಯಸ್ ಗೋಪಾಲ್ (ಉಪ ನಾಯಕ), ನಿಕಿನ್ ಜೋಸ್, ದೇವದತ್ ಪಡಿಕ್ಕಲ್, ಅನೀಶ್ ಕೆ.ವಿ, ಸ್ಮರಣ್ ಆರ್, ಶ್ರೀಜಿತ್ ಕೆಎಲ್ (ಕೀಪರ್), ಅಭಿನವ್ ಮನೋಹರ್, ಹಾರ್ದಿಕ್ ರಾಜ್, ಪ್ರಸಿದ್ಧ ಕೃಷ್ಣ, ಕೌಶಿಕ್ ವಿ, ವಿದ್ಯಾಧರ್ ಪಾಟೀಲ್, ಅಭಿಲಾಷ್ ಶೆಟ್ಟಿ, ಪ್ರವೀಣ್ ದುಬೆ, ಲವನೀತ್ ಸಿಸೋಡಿಯಾ (ಕೀಪರ್) ಹಾಗೂ ಯಶೋವರ್ಧನ್ ಪರಂತಪ್.

ನಾಕೌಟ್ ಪಂದ್ಯಗಳ ವೇಳಾಪಟ್ಟಿ

ಪ್ರಿ ಕ್ವಾರ್ಟರ್‌ಫೈನಲ್-1	ಹರಿಯಾಣ-ಬಂಗಾಳ	ಜನವರಿ: 9
ಪ್ರಿ ಕ್ವಾರ್ಟರ್‌ಫೈನಲ್-2	ರಾಜಸ್ಥಾನ-ತಮಿಳುನಾಡು	ಜನವರಿ: 9
ಕ್ವಾರ್ಟರ್‌ಫೈನಲ್ಸ್-1	ಕರ್ನಾಟಕ-ಬರೋಡ	ಜನವರಿ-11
ಕ್ವಾರ್ಟರ್ ಫೈನಲ್-2	ಮಹಾರಾಷ್ಟ್ರ-ಪಂಜಾಬ್	ಜನವರಿ-11

ಚಾಂಪಿಯನ್ಸ್ ಟ್ರೋಫಿ-ಇಂಗ್ಲೆಂಡ್ ವಿರುದ್ಧದ ಸರಣಿಗೂ ಆಯ್ಕೆ

ಟೀಮ್ ಇಂಡಿಯಾ: ಬದಲಾವಣೆ ಸಾಧ್ಯತೆ

ದೆಹಲಿ: ಚಾಂಪಿಯನ್ಸ್ ಟ್ರೋಫಿಗೂ ಮುನ್ನ ಭಾರತ ತಂಡವು ಇಂಗ್ಲೆಂಡ್ ವಿರುದ್ಧ 8 ಪಂದ್ಯಗಳ ಸರಣಿ ಆಡಲಿದೆ. ಈ ಸರಣಿಯಲ್ಲಿ 5 ಟಿ20 ಮತ್ತು 3 ಏಕದಿನ ಪಂದ್ಯಳನ್ನಾಡಲಿದೆ. ಚಾಂಪಿಯನ್ಸ್ ಟ್ರೋಫಿಗೆ ಆಯ್ಕೆಯಾಗಲಿರುವ ಆಟಗಾರರಿಗೆ ಟಿ20 ಸರಣಿ ವೇಳೆ ವಿಶ್ರಾಂತಿ ನೀಡಲು ಬಿಸಿಸಿಐ ನಿರ್ಧರಿಸಿದೆ. ಅದರಂತೆ ಚಾಂಪಿಯನ್ಸ್ ಟ್ರೋಫಿಗೂ ಮುನ್ನ ಟೀಮ್ ಇಂಡಿಯಾದಲ್ಲಿ ಮಹತ್ವದ ಬದಲಾವಣೆ ಆಗಲಿದೆ.

ಭಾರತ ಮತ್ತು ಇಂಗ್ಲೆಂಡ್ ನಡುವಣ ಸರಣಿಯು ಜನವರಿ 22ರಿಂದ ಆರಂಭವಾಗಲಿದ್ದು, ಮೊದಲಿಗೆ 5 ಪಂದ್ಯಗಳ ಟಿ20 ಸರಣಿ ನಡೆಯಲಿದೆ. ಇದಾದ ಬಳಿಕ ಮೂರು ಮ್ಯಾಚ್‌ಗಳ ಏಕದಿನ ಸರಣಿಯನ್ನು ಆಡಲಾಗುತ್ತದೆ. ಇಂಗ್ಲೆಂಡ್ ವಿರುದ್ಧದ ಸರಣಿಯ ವೇಳೆ ಜಸ್‌ಪ್ರೀತ್ ಬುಮ್ರಾಗೆ ಸಂಪೂರ್ಣ ವಿಶ್ರಾಂತಿ ನೀಡುವುದು ಖಚಿತವಾಗಿದೆ.

ಹಾಗೆಯೇ ಮೊಹಮ್ಮದ್ ಸಿರಾಜ್‌ಗೆ 5 ಪಂದ್ಯಗಳ ಟಿ20 ಸರಣಿ ವೇಳೆ ವಿಶ್ರಾಂತಿ ನೀಡುವ ಸಾಧ್ಯತೆ ಹೆಚ್ಚಿದೆ. ಆದರೆ ಫಾರ್ಮ್ ಕಳೆದುಕೊಂಡಿರುವ ವಿರಾಟ್ ಕೊಹ್ಲಿ ಹಾಗೂ ರೋಹಿತ್ ಶರ್ಮಾ ಏಕದಿನ ಸರಣಿಯ 3 ಪಂದ್ಯಗಳಲ್ಲೂ ಕಾಣಿಸಿಕೊಳ್ಳಬ ಹುದು. ಏಕದಿನ ಸರಣಿ ವೇಳೆ ಮೊಹಮ್ಮದ್ ಸಿರಾಜ್ ಕೂಡ ತಂಡಕ್ಕೆ ಆಗಮಿಸಲಿದ್ದಾರೆ.

ಮೊಹಮ್ಮದ್ ಶಮಿಯನ್ನು ಫಿಟ್‌ನೆಸ್ ಟೆಸ್ಟ್ ಬಳಿಕ ಏಕದಿನ ತಂಡಕ್ಕೆ ಆಯ್ಕೆ ಮಾಡಲು ನಿರ್ಧರಿಸಲಾಗಿದೆ. ಶ್ರೇಯಸ್ ಅಯ್ಯರ್ ಹಾಗೂ ಕೆ.ಎಲ್ ರಾಹುಲ್ ಇಂಗ್ಲೆಂಡ್ ವಿರುದ್ಧದ ಏಕದಿನ ಸರಣಿಯಲ್ಲಿ ಕಾಣಿಸಿಕೊಳ್ಳುವುದು ಬಹುತೇಕ ನಿಶ್ಚಿತ. ಯಶಸ್ವಿ ಜೈಸ್ವಾಲ್‌ರನ್ನು ಭಾರತ ಏಕದಿನ ತಂಡದ ಹೆಚ್ಚುವರಿ ಆರಂಭಿಕನಾಗಿ ಆಯ್ಕೆ ಮಾಡಲು ನಿರ್ಧರಿಸಲಾಗಿದೆ. ಎಡಗೈ ವೇಗಿ ಅರ್ಷದೀಪ್ ಸಿಂಗ್ ಅವರನ್ನು ಏಕದಿನ ತಂಡಕ್ಕೆ ಪರಿಗಣಿಸಲು ಬಿಸಿಸಿಐ ಆಯ್ಕೆ ಸಮಿತಿ ಚರ್ಚಿಸಿದೆ.

ಇಂಗ್ಲೆಂಡ್ ವಿರುದ್ಧದ ಏಕದಿನ ಸರಣಿಯಲ್ಲಿ ಕಾಣಿಸಿಕೊಳ್ಳಲಿರುವ ಬಹುತೇಕ ಆಟಗಾರರು ಚಾಂಪಿಯನ್ಸ್ ಟ್ರೋಫಿಗೂ ಆಯ್ಕೆಯಾಗಲಿದ್ದಾರೆ. ಜನವರಿ 12ರಂದು ಚಾಂಪಿಯನ್ಸ್ ಟ್ರೋಫಿ ಮತ್ತು ಇಂಗ್ಲೆಂಡ್ ವಿರುದ್ಧದ ಏಕದಿನ ಸರಣಿಗೆ ಭಾರತ ತಂಡವನ್ನು ಘೋಷಿಸುವ ಸಾಧ್ಯತೆಯಿದೆ.

ಟಿ-20 ವೇಳಾಪಟ್ಟಿ

1ನೇ ಟಿ-20	ಜನವರಿ 22	ಚೆನ್ನೈ
2ನೇ ಟಿ-20	ಜನವರಿ 25	ಕೋಲ್ಕತ್ತಾ
3ನೇ ಟಿ-20	ಜನವರಿ 28	ರಾಜ್‌ಕೋಟ್
4ನೇ ಟಿ-20	ಜನವರಿ 31	ಪುಣೆ
5ನೇ ಟಿ-20	ಫೆಬ್ರವರಿ 2	ಮುಂಬೈ

ಮಲೇಷ್ಯಾ ಓಪನ್ ಪ್ರಿ ಕ್ವಾರ್ಟರ್‌ಗೆ ಟ್ರೀಸಾ-ಗಾಯತ್ರಿ

ಕೌಲಾಲಂಪುರ: ಭಾರತದ ಟ್ರೀಸಾ ಜೋಳಿ ಮತ್ತು ಗಾಯತ್ರಿ ಗೋಪಿಚಂದ್ ಇಲ್ಲಿ ಮಂಗಳವಾರ ಆರಂಭವಾದ ಮಲೇಷ್ಯಾ ಓಪನ್ ಸೂಪರ್ 1000 ಬ್ಯಾಡ್ಮಿಂಟನ್ ಟೂರ್ನಿಯಲ್ಲಿ ಪ್ರಿ ಕ್ವಾರ್ಟರ್ ಪ್ರವೇಶಿಸಿದರು.

ಮಹಿಳೆಯರ ಡಬಲ್ಸ್‌ನ ಮೊದಲ ಸುತ್ತಿನಲ್ಲಿ ಆರನೇ ಶ್ರೇಯಾಂಕದ ಭಾರತದ ಆಟಗಾರ್ತಿಯರು 21-10, 21-10ರಿಂದ ಥಾಯ್ಲೆಂಡ್‌ನ ಓರ್ನಿಚಾ ಜೋಂಗ್ಸಾತಪೋರ್ನ್ಪರ್ನ್ ನತ್ತಯ ಸುಕಿರ್ತ ಸುವಾಚೈ ಅವರನ್ನು ಸುಲಭವಾಗಿ ಸೋಲಿಸಿ ಮುಂದಿನ ಸುತ್ತು ಪ್ರವೇಶಿಸಿದರು. ಲಖನೌನಲ್ಲಿ ಕಳೆದ ತಿಂಗಳು ನಡೆದ ಸೈಯದ್ ಮೋದಿ ಇಂಟರ್‌ನ್ಯಾಷನಲ್ ಸೂಪರ್ 300 ಟೂರ್ನಿಯಲ್ಲಿ ಚಾಂಪಿಯನ್ ಆಗಿರುವ ಟ್ರೀಸಾ ಮತ್ತು ಗಾಯತ್ರಿ ಜೋಡಿಗೆ ಶ್ರೇಯಾಂಕ ರಹಿತ ಥಾಯ್ಲೆಂಡ್ ಆಟಗಾರ್ತಿಯರು ಯಾವುದೇ ಹಂತದಲ್ಲಿ ಪ್ರತಿರೋಧವನ್ನು ತೋರಲಿಲ್ಲ. ಹಾಗಾಗಿ ಕೇವಲ 30 ನಿಮಿಷದಲ್ಲಿ ಪಂದ್ಯ ಮುಕ್ತಾಯವಾಯಿತು. ಭಾರತದ ಪಾಂಡಾ ಸಹೋದರಿಯಾದ ಋತುಪರ್ಣ ಮತ್ತು ಶ್ವೇತಪರ್ಣರವರು ಇಂದು ಕಣಕ್ಕಿಳಿಯಲಿದ್ದಾರೆ.

ಟೆಸ್ಟ್ ಸರಣಿ ಕ್ಲೀನ್ ಸ್ವೀಪ್ ಮಾಡಿಕೊಂಡ ದ.ಆಫ್ರಿಕಾ | 2-0 ಅಂತರದ ಸೋಲು

ದ.ಆಫ್ರಿಕಾ ವಿರುದ್ಧ ಪಾಕ್‌ಗೆ ಮುಖಭಂಗ

ಕೇಪ್‌ಟೌನ್: ರಯಾನ್ ರಿಕೆಲ್ಟನ್ (259 ರನ್) ಅವರ ದ್ವಿಶತಕ ಹಾಗೂ ಕಗಿಸೊ ರಬಾಡ (6 ವಿಕೆಟ್) ಅವರ ಮಾರಕ ಬೌಲಿಂಗ್ ದಾಳಿಯ ಸಹಾಯದಿಂದ ದಕ್ಷಿಣ ಆಫ್ರಿಕಾ ತಂಡವು ಎರಡನೇ ಟೆಸ್ಟ್ ಪಂದ್ಯದಲ್ಲಿ ಪಾಕಿಸ್ತಾನ ವಿರುದ್ಧ 10 ವಿಕೆಟ್‌ಗಳ ಭರ್ಜರಿ ಗೆಲುವು ಪಡೆದಿದೆ. ಆ ಮೂಲಕ ಎರಡು ಪಂದ್ಯಗಳ ಟೆಸ್ಟ್ ಸರಣಿಯನ್ನು ಆತಿಥೇಯ ದಕ್ಷಿಣ ಆಫ್ರಿಕಾ ತಂಡ 2-0 ಅಂತರದಲ್ಲಿ ಕ್ಲೀನ್ ಸ್ವೀಪ್ ಮಾಡಿಕೊಂಡಿತು.

ಇಲ್ಲಿನ ನ್ಯೂಲ್ಯಾಂಡ್ ಕ್ರೀಡಾಂಗಣದಲ್ಲಿ ನಡೆದಿದ್ದ ಪಂದ್ಯದ ಪ್ರಥಮ ಇನಿಂಗ್ಸ್‌ನಲ್ಲಿ 421 ರನ್‌ಗಳ ಹಿನ್ನಡೆ ಅನುಭವಿಸಿದ್ದ ಕಾರಣ ಪಾಕಿಸ್ತಾನ ತಂಡ ಫಾಲೋ ಆನ್‌ಗೆ ಗುರಿಯಾಯಿತು, ಬಳಿಕ ದ್ವಿತೀಯ ಇನಿಂಗ್ಸ್‌ನಲ್ಲಿ 478 ರನ್‌ಗಳಿಗೆ ಆಲ್‌ಔಟ್ ಆಗಿ ಆತಿಥೇಯ ದಕ್ಷಿಣ ಆಫ್ರಿಕಾ ತಂಡಕ್ಕೆ 58 ರನ್ ಗುರಿಯನ್ನು ನೀಡಿತ್ತು. ದಕ್ಷಿಣ ಆಫ್ರಿಕಾ ತಂಡ ವಿಕೆಟ್ ನಷ್ಟವಿಲ್ಲದೆ 7.1 ಓವರ್‌ಗಳಿಗೆ 61 ರನ್ ಗಳಿಸಿ ಗೆಲುವಿನ ನಗೆ ಬೀರಿತು. ಆ ಮೂಲಕ ಇನ್ನೂ ಒಂದು ದಿನ ಬಾಕಿ ಇರುವಾಗಲೇ ಆತಿಥೇಯರು ಸರಣಿಯನ್ನು ಗೆದ್ದುಕೊಂಡಿತು.

ದಕ್ಷಿಣ ಆಫ್ರಿಕಾ ಪರ ದ್ವಿತೀಯ ಇನಿಂಗ್ಸ್‌ನಲ್ಲಿ ಡೇವಿಡ್ ಬೆಡಿಂಗ್‌ಹ್ಯಾಮ್ 30 ಎಸೆತಗಳಲ್ಲಿ ಅಜೇಯ 44 ರನ್ ಗಳಿಸಿದರೆ, ಏಡೆನ್ ಮಾರ್ಕ್ರಮ್ ಅಜೇಯ 14 ರನ್ ಗಳಿಸಿದರು. ಪ್ರಥಮ ಇನಿಂಗ್ಸ್‌ನಲ್ಲಿ ದ್ವಿಶತಕ ಬಾರಿಸಿದ್ದ ರಯಾನ್ ರಿಕೆಲ್ಟನ್ (259 ರನ್) ಅವರು ಸ್ನಾಯು ಸೆಳೆತಕ್ಕೆ ತುತ್ತಾದ ಕಾರಣ ಅವರ ಬದಲು 2ನೇ ಇನಿಂಗ್ಸ್‌ನಲ್ಲಿ ಬೆಡಿಂಗ್‌ಹ್ಯಾಮ್ ಬ್ಯಾಟ್ ಮಾಡಿದ್ದರು.

ಶಾನ್ ಮಸೂದ್ ಏಕಾಂಗಿ ಹೋರಾಟ: ಪಾಕಿಸ್ತಾನ ತಂಡದ ನಾಯಕ ಶಾನ್ ಮಸೂದ್ ಅವರು ದ್ವಿತೀಯ ಇನಿಂಗ್ಸ್‌ನಲ್ಲಿ ಶತಕವನ್ನು ಸಿಡಿಸಿದರು. ಅವರು ಎದುರಿಸಿದ್ದ 251 ಎಸೆತಗಳಲ್ಲಿ 145 ರನ್‌ಗಳನ್ನು ಕಲೆ ಹಾಕುವ ಜೊತೆಗೆ ಬಾಬರ್ ಅಝಮ್ (81 ರನ್) ಅವರ ಜೊತೆ ಮುರಿಯದ ಮೊದಲನೇ ವಿಕೆಟ್‌ಗೆ 205 ರನ್ ಗಳಿಸಿದರು, ಆ ಮೂಲಕ ಪಾಕಿಸ್ತಾನ ತಂಡಕ್ಕೆ ಭರ್ಜರಿ ಆರಂಭವನ್ನು ತಂದುಕೊಟ್ಟಿದ್ದರು. ಆದರೆ ಎರಡನೇ ಹೊಸ ಚೆಂಡಿನಲ್ಲಿ ಡೆಬ್ಯೂಟಂಟ್ ಕ್ವೇನಾ ಎಂಫಾಕಗೆ ವಿಕೆಟ್ ಒಪ್ಪಿಸಿದರು. ಶಾನ್ ವಿಕೆಟ್ ಒಪ್ಪಿಸಿದ ಕೇವಲ ಮೂರು ಎಸೆತಗಳ ಅಂತರದಲ್ಲಿ ಸೌದ್ ಶಕೀಲ್ ಎರಡನೇ ಸ್ಲಿಪ್‌ನಲ್ಲಿ ಕ್ಯಾಚ್ ಕೊಟ್ಟರು.

ಮೊಹಮ್ಮದ್ ರಿಝ್ವಾನ್ (41) ಹಾಗೂ ಸಲ್ಮಾನ್ ಅಘಾ (48) ಅವರು ಆರನೇ ವಿಕೆಟ್‌ಗೆ 88 ರನ್‌ಗಳನ್ನು ಕಲೆ ಹಾಕಿದ್ದರು. ಆದರೆ, ಈ ಜೋಡಿ ಸಿಕ್ಕ ಉತ್ತಮ ಆರಂಭದಲ್ಲಿ ದೊಡ್ಡ ಮೊತ್ತ ಕಲೆ ಹಾಕುವಲ್ಲಿ ವಿಫಲವಾಯಿತು.

ವಿಟಾಕೀಸ್

ಟೀಸರ್‌ನಲ್ಲಿ ಅಪಾಯವಿದೆ ಎಚ್ಚರಿಕೆ

ಶೀರ್ಷಿಕೆಯ ಮೂಲಕವೇ ಗಮನಸೆಳೆದಿರುವ ಅಪಾಯವಿದೆ ಎಚ್ಚರಿಕೆ ಚಿತ್ರದ ಮೋಷನ್ ಪೋಸ್ಟರ್ ಇತ್ತೀಚೆಗೆ ಬಿಡುಗಡೆಯಾಗಿತ್ತು. ಚಿತ್ರದ ಬಗ್ಗೆ ನಿರೀಕ್ಷೆ ಹೆಚ್ಚುವಂತೆ ಮಾಡಿತ್ತು. ಬಳಿಕ ಬ್ಯಾಚುಲರ್ ಬದುಕು.. ಸಾಂಗ್ ಬಿಡುಗಡೆಗೊಳಿಸಿದ ಚಿತ್ರತಂಡ ಎಲ್ಲಾ ಬ್ಯಾಚುಲರ್ಸ್ ಬದುಕಿನ ಬವಣೆಗಳ ನೈಜತೆಯನ್ನು ತೋರಿಸಿಕೊಟ್ಟಿತು. ಈಗ ಟೀಸರ್ ಬಿಡುಗಡೆ ಯಾಗಿದ್ದು ಪ್ರೇಕ್ಷಕರಲ್ಲಿ ಕುತೂಹಲ ಮೂಡಿಸಿದೆ. ತಾಂತ್ರಿಕವಾಗಿ, ಕ್ರಿಯಾತ್ಮಕ ವಾಗಿ ಟೀಸರ್ ಅದ್ಭುತ ಎನಿಸುತ್ತದೆ. ಇದೊಂದು ಸಸ್ಪೆನ್ಸ್, ಹಾರರ್, ಥ್ರಿಲ್ಲರ್ ಸಿನಿಮಾವಾಗಿದ್ದು, ಅಭಿಜಿತ್ ತೀರ್ಥಹಳ್ಳಿ ಕಥೆ, ಚಿತ್ರಕಥೆ ಬರೆದು ನಿರ್ದೇಶನ ಮಾಡಿದ್ದಾರೆ. ಚಿತ್ರದ ಬಹುತೇಕ ಭಾಗವನ್ನು ಕತ್ತಲೆಯ ಕಾಡಿನಲ್ಲಿ ಚಿತ್ರೀ ಕರಿಸಿರುವುದು ವಿಶೇಷವಾಗಿದೆ. ಚಿತ್ರದ ಮೇಕಿಂಗ್, ಮ್ಯೂಸಿಕ್, ಲೊಕೇಶನ್ ಎಲ್ಲವು ಗಮನಸೆಳೆಯುತ್ತಿದೆ. ವಿ.ಜಿ.ಮಂಜುನಾಥ್ ಮತ್ತು ಪೂರ್ಣಿಮಾ.ಎಂ.ಗೌಡ ಚಿತ್ರ ನಿರ್ಮಾಣ ಮಾಡಿದ್ದಾರೆ. ಸುನಾದ್ ಗೌತಮ್ ಸಂಗೀತದ ಜತೆಗೆ ಛಾಯಾಗ್ರಹಣ ಎರಡೂ ವಿಭಾಗದಲ್ಲಿ ಕಾರ್ಯನಿರ್ವಹಿಸಿದ್ದಾರೆ. ಕಿರುತೆರೆ ಖ್ಯಾತಿಯ ವಿಕಾಸ್ ಉತ್ತಯ್ಯ ನಾಯಕನಾಗಿ ನಟಿಸಿದ್ದು, ರಾಧಾ ಭಗವತಿ ನಾಯಕಿಯಾಗಿ ಬಣ್ಣಹಚ್ಚಿದ್ದಾರೆ. ರಾಘವ್ ಕೊಡಚಾದ್ರಿ, ಮಿಥುನ್ ತೀರ್ಥಹಳ್ಳಿ ಪ್ರಮುಖ ಪಾತ್ರದಲ್ಲಿ ಕಾಣಿಸಿಕೊಂಡಿದ್ದಾರೆ. ಅಪಾಯವಿದೆ ಎಚ್ಚರಿಕೆ ಅದ್ಭುತವಾಗಿ ಮೂಡಿಬಂದಿದ್ದು, ಫೆಬ್ರವರಿ 7 ರಂದು ರಾಜ್ಯಾದ್ಯಂತ ಬಿಡುಗಡೆಯಾಗುತ್ತಿದೆ.

ಗೂಢಚಾರಿ ಜತೆಯಾದ ವಮಿಕಾ

ಪ್ಯಾನ್ ಇಂಡಿಯಾ ಮಟ್ಟದಲ್ಲಿ ನಿರ್ಮಾಣವಾಗುತ್ತಿರುವ ಸ್ಪೈ ಥ್ರಿಲ್ಲರ್ ಗೂಢಚಾರಿ 2 ಚಿತ್ರ ಆರಂಭದಿಂದಲೂ ಕುತೂಹಲ ಮೂಡಿಸಿದೆ. ಮೊದಲ ಭಾಗ ಭರ್ಜರಿ ಯಶಸ್ಸಿನ ಖುಷಿಯಲ್ಲಿ, ಅದರ ಸೀಕ್ವೆಲ್ ಆಧರಿಸಿ ಮುಂದಿನ ಭಾಗವೂ ಮೂಡಿಬರುತ್ತಿದೆ. ಅಡಿವಿ ಶೇಷ್ ನಾಯಕ ನಾಗಿ ನಟಿಸುತ್ತಿದ್ದು, ಈ ಭಾಗದಲ್ಲಿಯೂ ವಿಭಿನ್ನ ಲುಕ್‌ನಲ್ಲಿ ಕಂಗೊಳಿಸಲಿದ್ದಾರೆ. ಈಗ ನಟಿ ವಮಿಕಾ ಗಬ್ಬಿ ಸಿನಿಮಾದ ನಾಯಕಿಯಾಗಿ ಬಣ್ಣಹಚ್ಚುತ್ತಿದ್ದಾರೆ. ಈಗಾಗಲೇ ಪಂಜಾಬಿ, ಬಾಲಿವುಡ್, ತೆಲುಗು, ತಮಿಳು ಮತ್ತು ಮಲಯಾಳಂ ಸಿನಿಮಾಗಳಲ್ಲಿ ನಟಿಸಿರುವ ವಮಿಕಾ ಗಬ್ಬಿ, ಗೂಢಚಾರಿ ಚಿತ್ರತಂಡ ಸೇರಿದ್ದಾರೆ. ನಾನು ಈ ಸಿನಿಮಾದ ಭಾಗವಾಗಲು ತುಂಬ ಉತ್ಸುಕಳಾಗಿದ್ದೇನೆ. ಮೊದಲ ಭಾಗ ದೊಡ್ಡ ಮಟ್ಟದಲ್ಲಿ ಯಶಸ್ಸು ಕಂಡಿದೆ. ತನ್ನದೆ ಆದ ಬೆಂಚ್‌ಮಾರ್ಕ್ ಸೃಷ್ಟಿಸಿದೆ. ಈಗ ಇದೇ ಟೀಮ್‌ನ ಜತೆ ಕೆಲಸ ಮಾಡುವ ಅವಕಾಶ ಸಿಕ್ಕಿದೆ. ಪಾರ್ಟ್ 2 ಮೂಲಕ ಪ್ರೇಕ್ಷಕನಿಗೆ ಮತ್ತಷ್ಟು ಹೊಸದನ್ನು ನೀಡಲಿದ್ದೇವೆ ಎಂದು ವಮಿಕಾ ಸಂತಸ ಹಂಚಿಕೊಂಡಿ ದ್ದಾರೆ. ಸ್ಪೈ ಥ್ರಿಲ್ಲರ್ ಗೂಢಚಾರಿ 2 ಚಿತ್ರದಲ್ಲಿ ಬಾಲಿವುಡ್ ನಟ ಇಮ್ರಾನ್ ಹಶ್ಮಿ ಪ್ರಮುಖ ಪಾತ್ರದಲ್ಲಿ ನಟಿಸುತ್ತಿದ್ದಾರೆ. ಮುರಳಿ ಶರ್ಮಾ, ಸುಪ್ರಿಯಾ ಯರ್ಲಗಡ್ಡ ಮತ್ತು ಮಧು ಶಾಲಿನಿ ಸೇರಿದಂತೆ ಹಲವರು ತಾರಾಗಣದಲ್ಲಿದ್ದಾರೆ. ವಿನಯ್ ಕುಮಾರ್ ಈ ಚಿತ್ರವನ್ನು ನಿರ್ದೇಶಿಸುತ್ತಿದ್ದಾರೆ. ಇದು ಹೈಬಜೆಟ್ ಸಿನಿಮಾವಾಗಿದ್ದು, ಪೀಪಲ್ ಮೀಡಿಯಾ ಫ್ಯಾಕ್ಟರಿ, ಅಭಿಷೇಕ್ ಅಗರ್ವಾಲ್ ಆರ್ಟ್ಸ್ ಮತ್ತು ಎಕೆ ಎಂಟರ್‌ಟೇನ್‌ಮೆಂಟ್ ಬ್ಯಾನರ್‌ನಲ್ಲಿ ಟಿ.ಜಿ.ವಿಶ್ವಪ್ರಸಾದ್ ಮತ್ತು ಅಭಿಷೇಕ್ ಅಗರ್ವಾಲ್ ಈ ಸಿನಿಮಾವನ್ನು ನಿರ್ಮಿಸುತ್ತಿದ್ದಾರೆ. ಪಂಚ ಭಾಷೆಗಳಲ್ಲಿ ಮೂಡಿಬರುತ್ತಿ ರುವ ಗೂಢಚಾರಿ 2 ಈ ವರ್ಷವೇ ತೆರೆಗೆ ಬರಲಿದೆ.

ಮಾಸಾಂತ್ಯಕ್ಕೆ ರಾವುತನ ಓಟ

ಗಂಡುಗಲಿ ಕುಮಾರರಾಮನ ಕಾಲದ ಸಾಮಾನ್ಯ ಜನರ ಮತ್ತು ಸಾಧಕರ ಕಥೆ ಹೊತ್ತ ರಾವುತ ತೆರೆಗೆ ಸಿದ್ಧವಾಗಿದೆ. ರಾವುತ ಬಲು ವಿಭಿನ್ನ ಕಥೆಯನ್ನು ಒಳಗೊಂಡಿದೆ. ಐತಿಹಾಸಿಕ ಸಿನಿಮಾಗಳು ಎಂದರೆ ಆ್ಯಕ್ಷನ್ ಡ್ರಾಮಾ ಕಥೆಯನ್ನು ಕಾಣಬಹುದು. ಆದರೆ, ಇಲ್ಲಿ ಭಿನ್ ಕಥೆಯಿದೆ. ಸಾವಿನ ನಂತರ ಏನಾಗುತ್ತದೆ ಎನ್ನುವುದನ್ನು ಚಿತ್ರದಲ್ಲಿ ಹೇಳುವ ಪ್ರಯತ್ನ ಮಾಡಲಾಗಿದೆ. ಸಂಪೂರ್ಣ ಉತ್ತರ ಕರ್ನಾಟಕ ಶೈಲಿಯ ಸಂಸ್ಕೃತಿಯ ದೃಶ್ಯ ಚಿತ್ರಣ ಈ ಚಿತ್ರದಲ್ಲಿ ಬೆರೆತಿದೆ. ಸಿದ್ದು ವಜ್ರಪ್ಪ ಕಥೆ, ಚಿತ್ರಕಥೆ ಬರೆದು ನಿರ್ದೇಶನ ಮಾಡಿದ್ದಾರೆ. ಶ್ರೀ ವಿಶ್ವಕರ್ಮ ಸಿನಿಮಾಸ್‌ನಲ್ಲಿ ನಿರ್ಮಾಪಕ ಈರಣ್ಣ ಶುಭಾಷ್ ಬಡಿಗೇರ್ ಚಿತ್ರ ನಿರ್ಮಾಣಕ್ಕೆ ಬಂಡವಾಳ ಹೂಡಿದ್ದಾರೆ. ರಾಜ್ ಪ್ರವೀಣ್ ನಾಯಕನಾಗಿ ನಟಿಸಿದ್ದು, ಭವಾನಿ ಪುರೋಹಿತ್ ನಾಯಕಿಯಾಗಿ ಬಣ್ಣಹಚ್ಚಿದ್ದಾರೆ. ರಾವುತ ಚಿತ್ರದ ಟ್ರೇಲರ್ ಸದ್ಯದಲ್ಲಿಯೇ ಬಿಡುಗಡೆಯಾಗಲಿದೆ. ನಿರ್ಮಾಪಕ ಜಾಕ್ ಮಂಜು, ಶಾಲಿನಿ ಆರ್ಟ್ಸ್ ಸಂಸ್ಥೆಯ ಮುಖಾಂತರ ಈ ಚಿತ್ರವನ್ನು ರಾಜ್ಯಾದ್ಯಂತ ಬಿಡುಗಡೆ ಮಾಡುತ್ತಿದ್ದಾರೆ. ಜನವರಿ 31 ರಂದು ರಾವುತ ರಾಜ್ಯಾದ್ಯಂತ ತೆರೆಗೆ ಬರಲಿದೆ.

ರಾಘವೇಂದ್ರ ಚಿತ್ರವಾಣಿ ಪ್ರಶಸ್ತಿ ಪ್ರಕಟ

ಕನ್ನಡ ಚಿತ್ರರಂಗದ ಪ್ರಥಮ ಪ್ರಚಾರಕರ್ತ ದಿವಂಗತ ಡಿ.ವಿ.ಸುಧೀಂದ್ರ ಅವರ ರಾಘವೇಂದ್ರ ಚಿತ್ರವಾಣಿ ಸಂಸ್ಥೆಗೆ ಇಪ್ಪತ್ತೈದು ವರ್ಷ ತುಂಬಿದ ಹಿನ್ನೆಲೆ ಯಲ್ಲಿ ನೀಡುವ ಚಲನಚಿತ್ರ ಪ್ರಶಸ್ತಿ ಪ್ರಕಟವಾಗಿದೆ. ಖ್ಯಾತ ಹಿನ್ನೆಲೆ ಗಾಯಕರಿಗೆ ನೀಡುವ ಡಾ.ರಾಜ ಕುಮಾರ್ ಪ್ರಶಸ್ತಿ ಈ ಬಾರಿ ಗಾಯಕಿ ಅನುರಾಧಾ ಭಟ್‌ಗೆ ಒಲಿದಿದೆ. ಯಜಮಾನ ಚಿತ್ರದ ಖ್ಯಾತಿಯ ಆರ್. ಶೇಷಾದ್ರಿ ಸ್ಮರಣಾರ್ಥ ಅತ್ಯುತ್ತಮ ನಿರ್ದೇಶಕರಿಗೆ ನೀಡುವ ಪ್ರಶಸ್ತಿ ನಿರ್ದೇಶಕ ಓಂಪ್ರಕಾಶ್ ರಾವ್ ಅವರಿಗೆ ಸಂದಿದೆ. ಹಿರಿಯ ನಟಿಯರಿಗೆ ನಿಡುವ ಡಾ.ಜಯಮಾಲಾ, ಎಚ್.ಎಂ.ರಾಮಚಂದ್ರ ಪ್ರಶಸ್ತಿ ಯನ್ನು ರೇಖಾರಾವ್ ಅವರು ಪಡೆದುಕೊಂಡಿದ್ದಾರೆ.

ಇದೇ 26ರಂದು ನಡೆಯುವ ಸಮಾರಂಭದಲ್ಲಿ ಪ್ರಶಸ್ತಿ ಪ್ರದಾನ ಮಾಡಲಾಗುತ್ತದೆ.

ಗಾಯಕಿ **ಅನುರಾಧಾ ಭಟ್**

ನಿರ್ದೇಶಕ **ಓಂಪ್ರಕಾಶ್ ರಾವ್**

ಹಿರಿಯ ನಟಿ **ರೇಖಾರಾವ್**

ರಾಘವೇಂದ್ರ ಚಿತ್ರವಾಣಿ ಪ್ರಶಸ್ತಿ **ಮೀನಾಕ್ಷಿ ಕೆ.ವಿ.ಜಯರಾಂ** ಹಿರಿಯ ಚಲನಚಿತ್ರ ನಿರ್ಮಾಪಕರು

ಅತ್ಯುತ್ತಮ ಸಂಗೀತ ನಿರ್ದೇಶನ ಪ್ರಶಸ್ತಿ **ಅರ್ಜುನ್ ಜನ್ಯ** ಕೃಷ್ಣಂ ಪ್ರಣಯ ಸಖಿ

ನಿರ್ದೇಶಕ-ನಿರ್ಮಾಪಕ ನಿರ್ಮಾಪಕ ಕೆ.ವಿ.ಜಯ ರಾಂ ಪ್ರಶಸ್ತಿ **ಜಯಶಂಕರ್ ಆರ್ಯರ್** ಶಿವಮ್ಮ

ಚಿತ್ರ ಸಾಹಿತಿ ಹುಣಸೂರು ಕೃಷ್ಣಮೂರ್ತಿ ಸ್ಮರಣಾರ್ಥ ಪ್ರಶಸ್ತಿ **ಚಂದ್ರಜಿತ್ ಬೆಳ್ಳಿಯಪ್ಪ** ಇಬ್ಬನಿ ತಬ್ಬಿದ ಇಳೆಯಲಿ

ಚೊಚ್ಚಲ ಚಿತ್ರದ ನಿರ್ದೇಶನಕ್ಕಾಗಿ ಬಿ.ಸುರೇಶ ಪ್ರಶಸ್ತಿ **ಉತ್ಸವ್ ಗೋನ್ವಾರ್** ಫೋಟೋ